ARCHIVE COPY
Dr. Zakir Husain Library
Jamia Millia Islamia
MANUSCRIPTS

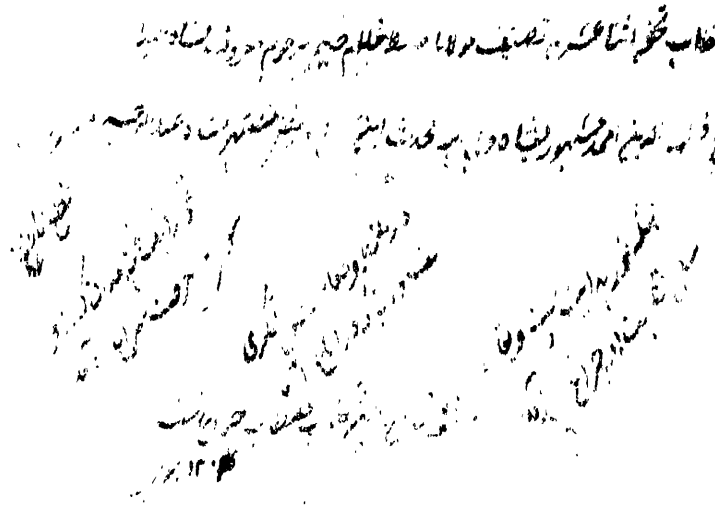

بسم الله الرحمن الرحیم

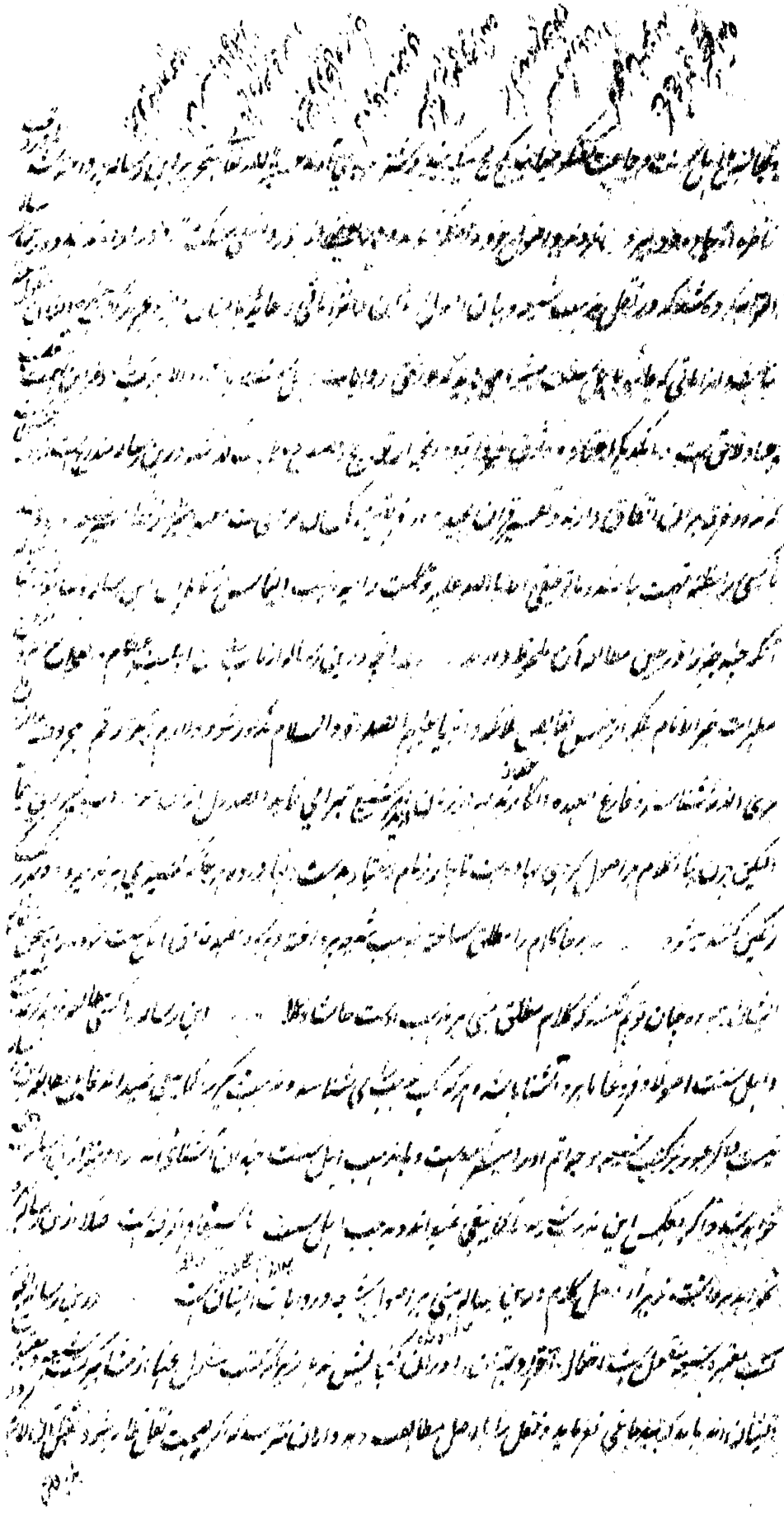

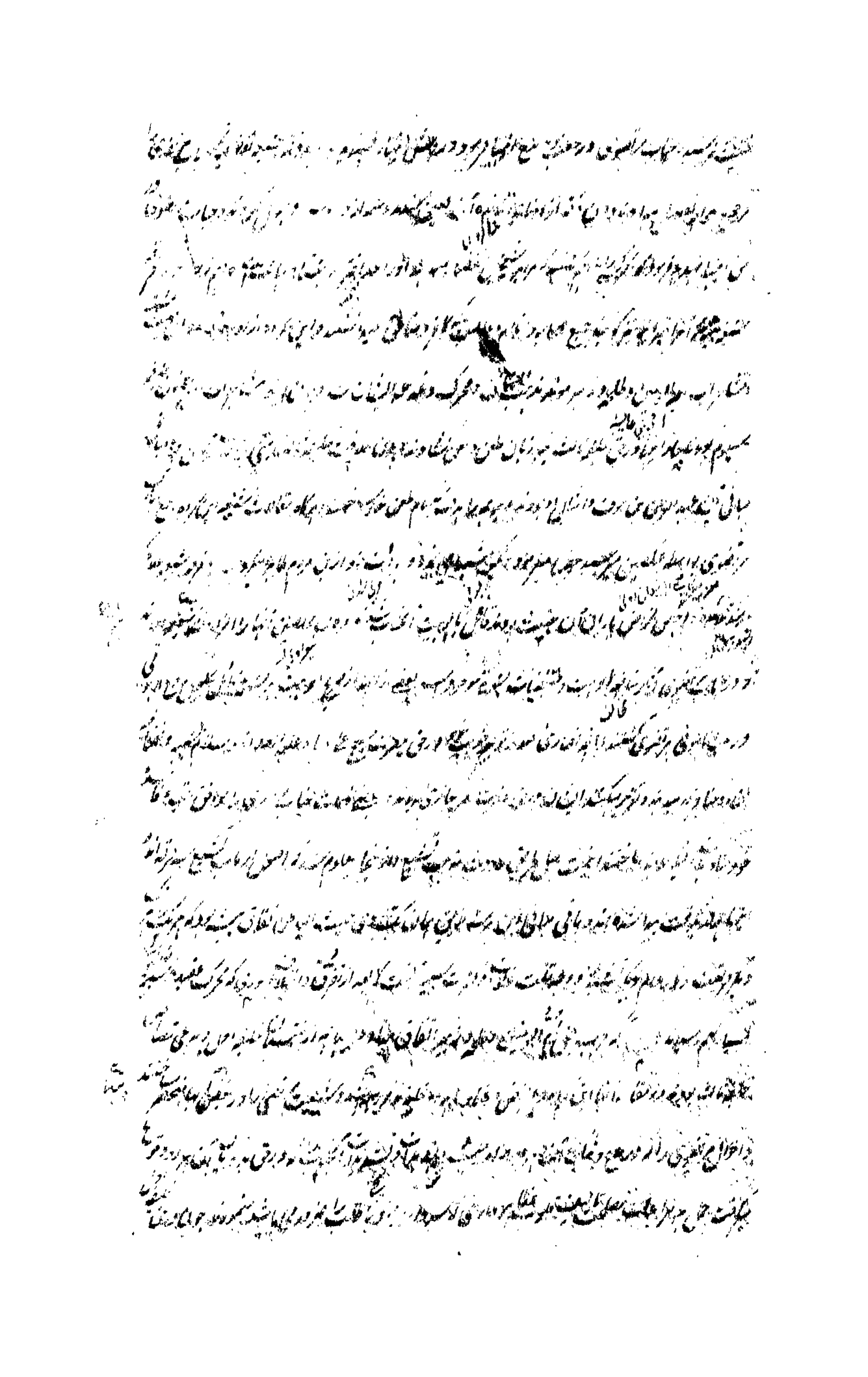

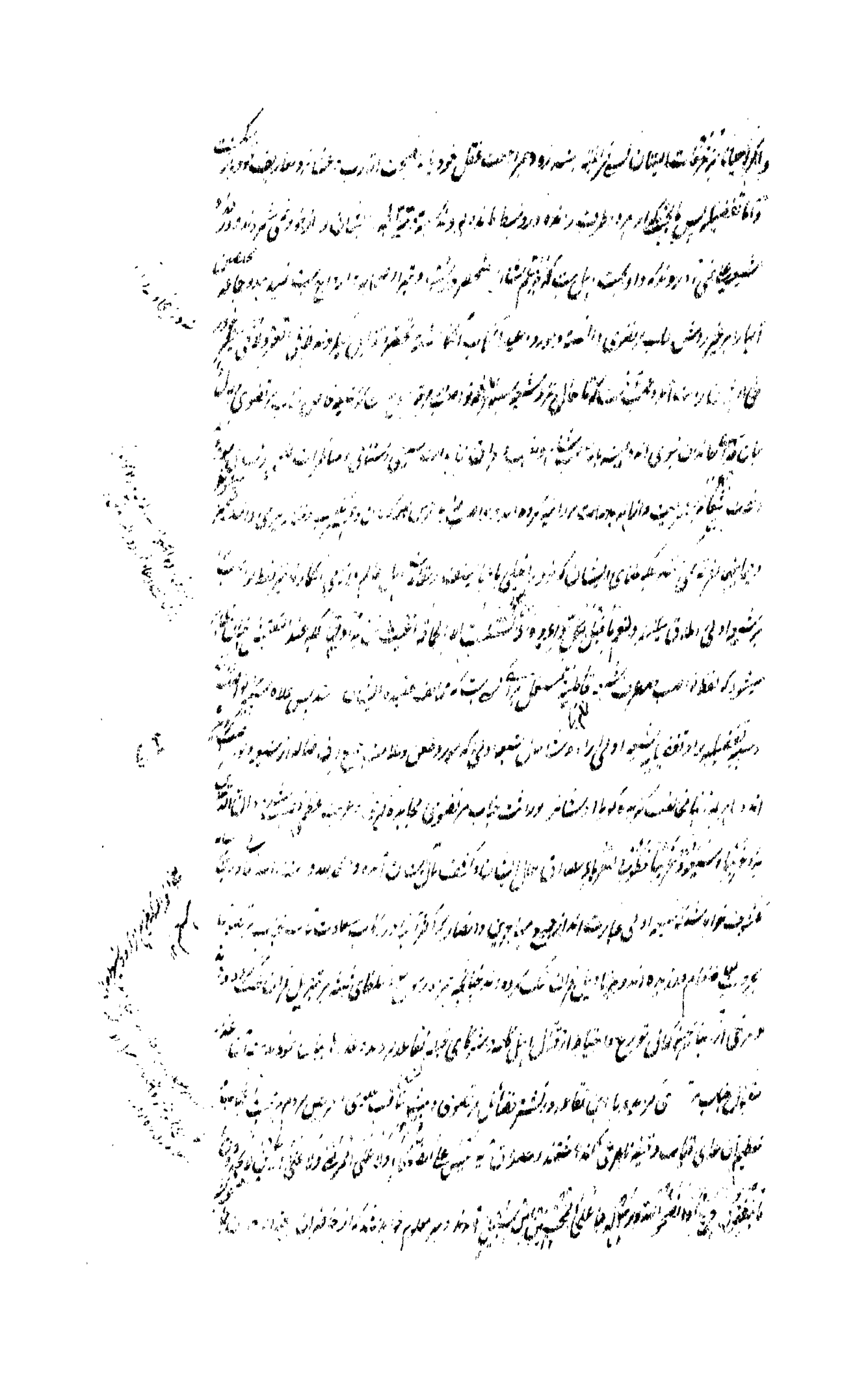

[illegible] سعادت [illegible]

ایشان با حسان [illegible] امام [illegible]

[illegible] ایشان [illegible] حسین [illegible]

[illegible] امیر المومنین [illegible] شیعه [illegible]

[illegible] من الصحابه و التابعین [illegible]

[illegible] انقلاب [illegible] تشیع [illegible]

واقع شده اند [illegible]

[illegible] سبط اکبر امام حسن مجتبی [illegible]

ایشان محمد بن علی [illegible] محمد بن الحنفیه [illegible]

[illegible] سلیمان بن [illegible]

[illegible]

[illegible] ابی عبیده ثقفی [illegible]

[illegible] مالک اشتر [illegible]

[illegible]

حسین بود محمد بن الحنفیه [illegible] امیر المومنین امام [illegible]

[illegible] امامت [illegible]

[illegible] امامت [illegible] محمد بن علی [illegible]

[illegible]

[illegible] سلطنت [illegible]

[illegible]

باین رفتند که سیادت در بنی هاشم است و از بعد ابوطالب انتقال کرد و از بعد عباس تعلق گرفت و علی بن عبدالله بن

عباس [illegible] امام دانستند و از بعد او [illegible] سلسله امامت جاری ساختند تا [illegible]

[illegible] و خیال [illegible] که [illegible] اشخاص که [illegible] خود [illegible] ائمه قرار [illegible]

[illegible] منکر [illegible] امام [illegible] علوی [illegible] این گروه [illegible] انکار [illegible]

[illegible] تقیه و خوف اعدا [illegible] در دولت مروانیه [illegible] در اصل تقیه [illegible] مذهب تشیع [illegible]

و در این زمان تشیع [illegible] شیعه [illegible] مذهب [illegible] این مذهب [illegible]

[illegible] تفصیل و تعطیل [illegible] این کتاب [illegible] افتراق و اختلاف [illegible]

انقلابات در تشیع آن شد که چون حضرت امام زین العابدین [illegible] از عالم فانی به عالم جاودانی [illegible]

علی بن الحسین که ملقب [illegible] هشام بن عبدالملک بن مروان که پادشاه وقت بود [illegible]

در [illegible] کوفه و عراق رسید جماعتی از شیعه [illegible] مروان [illegible] ظالم [illegible] ایشان [illegible]

ظاهر [illegible] بود و از ده هزار کس [illegible] از شیعه [illegible]

حضرت زید [illegible] برای قتال حجاج بن یوسف بن عمر ثقفی که از طرف هشام امیر [illegible]

متوجه شدند حضرت زید شهید [illegible] شیعیان را زجر و توبیخ [illegible] ایشان را [illegible]

که اتباع خود را از [illegible] تشیع مخالفت نماید [illegible] قتال [illegible]

و وقت امتحان تشیع و محبت اهلبیت رسید [illegible]

[illegible] دشمنان [illegible] حضرت امام [illegible]

[illegible] تشیع [illegible] جماعت که [illegible] شیعه [illegible] امام [illegible]

بعد از حضرت امام حسین [illegible] شهادت [illegible] میراث [illegible]

را [illegible] خدا [illegible] شیعه [illegible]

[illegible]

[illegible] که [illegible] بودند [illegible] [illegible] [illegible]

را [illegible] تا زمانی [illegible] در میان ایشان [illegible] [illegible]

قائل شدند به امامت [illegible] حسن [illegible] علیه السلام [illegible] قائل شدند به امامت امام محمد باقر [illegible]

[illegible] و اعلم و اورع [illegible] جمیع شیعه [illegible]

و [illegible] سلطان [illegible]

[illegible] علیه السلام [illegible] [illegible]

[illegible] قائل شدند [illegible] امامت [illegible]

امام جعفر صادق ع قائل شدند [illegible]

[illegible] شیعه [illegible]

[illegible]

[illegible] حضرت صادق [illegible]

[illegible] قائل شدند [illegible] حضرت صادق [illegible]

[illegible] حضرت کاظم [illegible]

[illegible] اسماعیل بن جعفر [illegible] اسماعیل [illegible] امام [illegible]

[illegible] امامت [illegible] اسماعیل [illegible] قائل شدند [illegible]

[illegible] اسماعیل بن جعفر [illegible] حضرت امام [illegible] وفات [illegible]

[illegible] حضرت محمد صادق [illegible] وفات یافت [illegible]

[illegible]

[illegible] وفات حضرت صادق [illegible] شیعه [illegible]

[illegible] سعادت [illegible] که [illegible] علوم [illegible] و بعضی [illegible]

[illegible] نسبت [illegible] عظیم [illegible] شد [illegible] که [illegible]

[illegible] و [illegible] و از علما [illegible] نسبت

[illegible] در حدیث صحیح [illegible] الا [illegible] اشاره [illegible]

[illegible] بعضی [illegible] که [illegible]

[illegible] که [illegible] و [illegible]

[illegible] اهل سنت [illegible]

[illegible] [illegible]

در [illegible] راه می برد [illegible] تا قصد [illegible] از طرف اهل سنت [illegible]

و در اثنای راه [illegible] عبدالله [illegible]

[illegible] خلیفه [illegible]

[illegible]

[illegible] را [illegible] در انجا [illegible]

[illegible] بعد از او پسرش محمد قائم مقام پدر نشست و او [illegible] مغرب زمین [illegible]

[illegible] مصر [illegible]

[illegible]

[illegible] سلطان مصر و مغرب بود [illegible]

[illegible] پسر [illegible] مشتغل بود [illegible]

نقل اول رسید و [illegible] گفته [illegible] از اول کار خود کرده [illegible]

ثانی را [illegible] اعتنا [illegible]

[illegible] ساخت و [illegible]

[illegible] از علوم [illegible] بود مگر آنکه بعضی از علمای [illegible]

بود و در زمان [illegible] عباسی [illegible]

[illegible] منتصر عباسی [illegible]

در عهد [illegible] سال [illegible] ایران [illegible]

[illegible]

[illegible] یکی دیگر [illegible] پیدا شد نام او حکیم [illegible]

[illegible] در علم شعبده و [illegible]

اکثر علوم فلاسفه [illegible] تا آنکه جامی [illegible] ساخته بود و [illegible]

وقت غروب [illegible] روشن [illegible]

چهارم [illegible]

از [illegible] ملوک [illegible] لشکر [illegible] ایران [illegible]

[illegible] از هر طرف [illegible]

سپاه [illegible] ساخته [illegible]

ساخته [illegible] اول [illegible] آتش [illegible]

آنها را در آتش سوخت و خاکستر آنها را در دریا [illegible] ساخته

[illegible] آن بود که هر چه [illegible] آب [illegible] مردم [illegible]

[illegible] که [illegible] از [illegible] و [illegible] بود [illegible]

[illegible] عقاید [illegible] گشت [illegible]

[illegible] و [illegible] بر [illegible]

[illegible] بر [illegible] مشهور [illegible] مخفی شد [illegible] این [illegible] صادق [illegible]

[illegible] و [illegible] آسمان [illegible]

[illegible] احوال [illegible] ایشان [illegible]

[illegible] آن [illegible] وقت موت [illegible]

[illegible] ابوسعید بن الحسن بن بهرام جنابی [illegible]

[illegible] مردم [illegible]

[illegible] ایشان [illegible]

[illegible] بود [illegible]

[illegible] آن [illegible] و قوت و شوکت بسیار [illegible]

[illegible] و [illegible] عظیم [illegible]

[illegible] حمدان بود و با امامت محمد بن اسماعیل [illegible]

[illegible] سید [illegible] و [illegible] عدل [illegible]

[illegible] تابع [illegible] و این لقب بر اتباع او [illegible]

[illegible] اتباع او [illegible]

[illegible] حمدان [illegible] بن ابی [illegible] امامت [illegible] اسماعیل [illegible]

[illegible] محمد [illegible] عبدالله افطح پسر جعفر صادق [illegible]

[illegible] حضرت [illegible] [illegible] [illegible] [illegible] بسیار [illegible]

[illegible] [illegible] [illegible] [illegible] اصل عقاید [illegible]

[illegible] [illegible] [illegible] [illegible] [illegible]

[illegible] شده [illegible] [illegible] تا آن [illegible] بسبب تقیه مشتبه شده [illegible] [illegible]

[illegible] [illegible] [illegible] موافق بوده [illegible] غرض [illegible] مقصود [illegible]

[illegible] اسلام [illegible] [illegible] دشمنی دین [illegible] [illegible]

[illegible] [illegible] [illegible] تقیه [illegible] ترک کرده [illegible] [illegible]

[illegible] [illegible] [illegible] [illegible] [illegible]

[illegible] اصل عقیده [illegible] ولایت مصر و مغرب [illegible] دولت ایشان [illegible] [illegible]

[illegible] [illegible] [illegible] احکام شریعت [illegible] [illegible]

[illegible] [illegible] [illegible] [illegible] [illegible]

[illegible] آنکه باعث [illegible] تشیع در ابتدای نفاق و دشمنی اسلام بود که [illegible] [illegible]

جاهلیت [illegible] [illegible] [illegible] [illegible]

[illegible] [illegible] نفاق [illegible] [illegible]

[illegible] [illegible] تشیع [illegible] [illegible] [illegible]

[illegible] [illegible] اهل سنت و جماعت [illegible] صحابه و تابعین [illegible] حضرت مرتضی [illegible]

[illegible] خلافت [illegible] [illegible] حضرت مرتضی [illegible] [illegible]

حضرت عثمان [illegible] [illegible] خلافت [illegible] [illegible]

[illegible] امیر المؤمنین و طلحه و زبیر [illegible] مخالفت [illegible] قصاص قتله عثمان و تاخیر آن [illegible]

[illegible]

و توهین [illegible] قائل اند [illegible] مرتضی [illegible]

[illegible] عدم [illegible] خلافت [illegible] اعتقاد نموده [illegible] اهل [illegible] خود [illegible] اعتقاد [illegible]

[illegible] روایت [illegible] ثابت است [illegible] مرتضی [illegible]

[illegible] کلام [illegible] امام [illegible] ثابت [illegible]

[illegible] صحابه [illegible]

[illegible] ثابت است [illegible]

است باید دانست که مرتضی [illegible] تفضیل [illegible]

[illegible] اهل سنت [illegible] مرتضی [illegible]

[illegible] تفضیلیه [illegible] اهل سنت [illegible]

[illegible] تفضیل [illegible] شیعه [illegible]

[illegible] مرتضی [illegible] خلافت [illegible]

[illegible] بالاتفاق [illegible] خلافت [illegible]

[illegible] مرتضی افضل الناس بعد رسول است و صحابهٔ کرام را [illegible]

[illegible] تفضیل [illegible] اسماعیلیه [illegible]

[illegible] باید دانست که شیعهٔ اولی [illegible] تفضیلیه [illegible]

[illegible] زیدیان و اسماعیلیه [illegible]

[illegible] تفضیلیه [illegible] اهل سنت [illegible]

[illegible] کتب تاریخ [illegible]

است [illegible]

اختلاف [illegible] در حال [illegible] تفصیل [illegible]
و [illegible] و تفصیل [illegible]
[illegible]
[illegible] حال [illegible] مستلزم [illegible]
[illegible]
[illegible]
[illegible]
[illegible]
[illegible]
الشیعی [illegible]
[illegible] از غلاة [illegible] اند اصحاب مفضل صیرفی [illegible]
[illegible] جناب مرتضوی [illegible] نسبت [illegible]
[illegible] الوهیت [illegible] مذهب ایشان [illegible]
بالالوهیت حاصل شده [illegible] ارشاد و عالم و هدایت [illegible] رسول است [illegible]
[illegible] از غلاة [illegible] اند اصحاب [illegible]
[illegible] مذهب ایشان [illegible] الوهیت [illegible]
[illegible] از غلاة [illegible] اند اصحاب [illegible] بن یونس [illegible]
قائل اند [illegible] حقیقت [illegible] جعفر صادق [illegible] جعفر صادق [illegible]
و گفته اند [illegible] ایشان [illegible]

از غلاة

از غلاة کاملیه اند اصحاب ابی کامل اند [illegible] تناسخ [illegible] انتقال میکنند از نبی به نبی و روح الهی در [illegible] آدم
[illegible] شیث [illegible] انبیا [illegible] نقل نمود [illegible] آدم [illegible] تناسخ [illegible]
[illegible] صحابه [illegible] تکفیر میکنند [illegible] بیعت [illegible] علی [illegible] طلب حق [illegible]
و [illegible] حلول [illegible] بیان [illegible] اشکال [illegible]
غلاة [illegible] اند اصحاب [illegible] بن [illegible]
[illegible] از غلاة جناحیه اند اصحاب [illegible] روح [illegible] قائل [illegible]
[illegible] مرتضی [illegible] حسن [illegible] محمد بن الحنفیه [illegible]
[illegible] امامت [illegible] اعتقاد [illegible] نبوت و امامت [illegible]
حلول روح الهی [illegible] از جمله [illegible] اند اصحاب [illegible]
بن سمعان [illegible] قائل [illegible] در بدن [illegible]
در بدن محمد بن الحنفیه [illegible] در بدن ابوهاشم بن الحنفیه [illegible]
[illegible] از غلاة منصوریه اند اصحاب ابو منصور عجلی [illegible]
[illegible] رسالت منقطع نمیشود [illegible] احکام شریعت [illegible]
محمد باقر قائل بامامت ابو منصور شدند [illegible] از غلاة [illegible] اعتقاد [illegible]
[illegible] طواف میکنند [illegible] باسمان [illegible]
[illegible] مرتضی [illegible] رسالت [illegible]
[illegible] از غلاة [illegible]
[illegible] از غلاة [illegible] اند اصحاب
ابوالخطاب محمد بن ابی زینب [illegible] مرتضی [illegible]

و [illegible] المطالب را [illegible] انکار [illegible] گویند که جمیع انبیا [illegible] مبعوث [illegible] تفویض [illegible]

نموده اند و اطاعت [illegible] ابن [illegible] المطالب [illegible] خود [illegible] وصیت [illegible] موافق مذهب [illegible]

[illegible]

[illegible] مطالب [illegible] احکام [illegible]

[illegible] احکام [illegible]

که جبرئیل [illegible] علی [illegible] فرستاده بود [illegible] علی [illegible] صورت [illegible]

مشابهت تمام بود از غراب بغراب هم زیاده تر مشتبه بودند جبرئیل [illegible]

[illegible] جبرئیل [illegible] مقصود علی بود [illegible]

شلمغان [illegible] جبرئیل [illegible] الفاظ [illegible] صاحب [illegible]

[illegible] علی [illegible] مشابهت [illegible]

[illegible] طائفه [illegible] عقیده [illegible] نموده اند [illegible]

گویند که علی [illegible] دعوت [illegible] بسوی خود [illegible] علی [illegible] دعوت کرد

[illegible] [illegible] علی [illegible] اله اند

محمد [illegible] طائفه [illegible]

[illegible] محمد و علی [illegible] کامل [illegible]

[illegible] گویند که این [illegible] در حقیقت شخص واحد اند [illegible] علی [illegible]

دیگری [illegible] حضرت علی [illegible] کامل [illegible]

[illegible] حضرت علی اطلاق کنند [illegible] اطلاق [illegible]

[illegible] حضرت علی [illegible] کامل [illegible]

کس

[illegible] ... اصحاب ابو اسحاق بن عمران ... المغيره
[illegible] ... محمد بن الحنفيه ... اعتقاد کنند ... ابو هاشم ... عبد الله ...
[illegible] ... اصحاب عبد الله بن حرب ... ابو الهاشم عبد الله ... امام ...
[illegible] ... عباس ... امامت ...
[illegible] ... عبد الله بن معاويه بن عبد الله بن جعفر بن ابي طالب ...
[illegible] ... حسين ... محمد بن الحنفيه ...
[illegible] ... زيد بن علي بن الحسين بن علي بن ابي طالب ...
[illegible] ... زيد بن علي ...
[illegible] ... اصول ...
اصحاب ... زيد بن علي ...
[illegible]
[illegible] ... مذهب ...
[illegible]
[illegible]
ابو حنيفه ... رحمه الله عليه ... زيد بن علي ...
[illegible] ... مذهب ابي حنيفه اند ...
[illegible] ... امام ...
[illegible] ... امام ...
[illegible] ... امام ...

[illegible]

[illegible]

[illegible] امام جعفر صادق [illegible]

[illegible] کتب [illegible]

[illegible] ابراهیم بن عبدالله [illegible]

[illegible] منصور دوانقی [illegible] مردم [illegible] دعوت کردند [illegible]

[illegible] منصور [illegible]

[illegible]

[illegible] امامت بامام حسن [illegible] امام جعفر صادق [illegible]

امامت [illegible] تجسیم [illegible]

[illegible] اجسام [illegible]

هشام بن سالم جوالیقی [illegible] امامت و تجسیم [illegible] معبود [illegible] بصورة انسان [illegible]

[illegible] اصحاب محمد بن نعمان الصیرفی که ملقب بشیطان الطاق [illegible] امامت [illegible]

موسی کاظم [illegible] جسم [illegible]

[illegible] امام جعفر صادق [illegible] امامت [illegible] صفات الهی حادث اند [illegible]

[illegible] اصحاب یونس بن عبد الرحمن قمی [illegible]

[illegible]

[illegible] آیات [illegible]

[illegible]

[illegible]

[illegible] امام [illegible] المنتظر [illegible]

[illegible] امام [illegible] که [illegible] و [illegible] بجانب [illegible] اصحاب [illegible]

[illegible] که امام جعفر صادق زنده است [illegible] و او است مهدی الموعود و القائم المنتظر [illegible]

[illegible] اصحاب [illegible]

[illegible] اسماعیل [illegible]

[illegible] امام [illegible] اسماعیل [illegible]

[illegible] حسن [illegible] علی [illegible] اصحاب

[illegible] اسماعیل [illegible] امام [illegible] القائم [illegible]

[illegible] القائم المنتظر [illegible] المهدی الموعود [illegible] اسماعیل [illegible]

[illegible] کتاب [illegible] اهل [illegible]

[illegible] امام [illegible]

[illegible] امام [illegible] اسماعیل [illegible]

[illegible] علی [illegible] امام [illegible] جعفر [illegible]

[illegible] اصحاب [illegible] جعفر صادق [illegible]

[illegible] موسی کاظم [illegible] عبدالله [illegible] اصحاب [illegible]

[illegible]

[illegible] قیامت [illegible]

[illegible] احکام [illegible]

[illegible]

[illegible] احکام [illegible]

دیگر مشهور را گرفته‌اند [illegible] تا مردم [illegible] و [illegible] دیگر [illegible] آن [illegible]

[illegible] و [illegible] حیات [illegible] اسماعیلیه [illegible]

[illegible] اسماعیل [illegible] که [illegible] اسحق [illegible]

[illegible] محمد [illegible] شریعت [illegible]

[illegible] بن محمد [illegible] امامت [illegible]

[illegible] از اصول اسماعیلیه [illegible] که [illegible] وما هم را شهدا

[illegible] سلاطین [illegible]

اثنی عشریان گفتند [illegible] امامت بعد از اسماعیل به محمد [illegible] پسر او و بعد از آن احمد [illegible] پسر او [illegible] بعد از آن [illegible]

[illegible] بعد از آن عبید الله مهدی که [illegible] بعد از آن و ابو القاسم [illegible] پسر او بعد از آن محمد پسر او [illegible]

[illegible] پسر او ابو احمد قائم بامر الله [illegible] اسماعیل بن احمد منصور بقوة الله بعد از آن [illegible]

[illegible] بعد از آن ابو منصور نزار [illegible] معد [illegible] بعد از آن ابو علی منصور [illegible] الحاکم بامر الله [illegible] ابو الحسن

علی بن منصور الظاهر [illegible] معد بن [illegible] امامت [illegible] آلمه

[illegible] و [illegible] بسیار [illegible]

[illegible] اولاد [illegible] مقصد

[illegible] مستنصر

[illegible] امامت [illegible]

[illegible] مستعلی [illegible]

[illegible] احمد [illegible] ابو القاسم [illegible]

[illegible] محمد [illegible] ابو القاسم

[illegible]

تمام

بامامت محمد بن جعفر صادق قائل اند ملقب به [illegible] و جمعی [illegible] اسماعیل بن جعفر [illegible]

در حیات پدر [illegible] سلسله امامت [illegible] جاری [illegible]

[illegible] اسحاق بن جعفر [illegible] در علم [illegible]

[illegible] ثقات محدثین اهل سنت از وی [illegible]

[illegible] بامامت موسی کاظم [illegible]

[illegible] صحابت امام موسی کاظم تردد داشتند [illegible] سبب توقف [illegible] موسی کاظم [illegible]

سلسله امامت را جاری [illegible] موسی کاظم [illegible]

[illegible] منتظر [illegible] مرتضی [illegible]

[illegible] با قطعیه مناظره کرده [illegible] قطعیه یونس بن عبد الرحمن [illegible]

[illegible] لقب [illegible]

رجعت [illegible] منتظر [illegible] موسی کاظم [illegible]

182 [illegible] قائل بامامت احمد بن موسی کاظم بعد از موت موسی کاظم [illegible]

[illegible] اثنا عشریه اند قائل اند بامامت علی بن موسی الرضا [illegible]

[illegible] محمد تقی معروف [illegible] بامامت [illegible] علی نقی معروف بهادی [illegible]

[illegible] بامامت [illegible] محمد [illegible] قائم و منتظر [illegible] متوقع خروج او باشند [illegible]

[illegible] اختلاف [illegible] رجعت [illegible]

[illegible] جعفریه اند [illegible] حسن عسکری [illegible] بامامت جعفر بن علی [illegible] قائل [illegible]

[illegible] حسن عسکری را اولاد [illegible] منکر تولد مهدی اند [illegible]

[illegible]

ایشان [illegible] بیعت و متابعت حضرت مرتضی نمودند و بدانچه تغلب ایشان خلافت نمودند و ملوک [illegible]
ایشان اختیار کرده‌اند و محاسن ایشان [illegible] و بعد مطلقاً مردمی ایشان را ندانند و بسیار شیعه
[illegible] بوده‌اند و اینجماعت این لقب بعد سنی [illegible] بودند به جهت [illegible] و کسانی [illegible] ظاهر
شده و از جمله ایشان ابو [illegible] [illegible] است [illegible] و [illegible] امیرالمؤمنین [illegible] و [illegible] تعلیم او اشتغال [illegible]
نموده و از جمله ایشان ابو سعید یحیی بن [illegible] و [illegible] است [illegible] بود [illegible] عدوی [illegible] امامت و [illegible]
و عالم بود به قرائت و تفسیر و نحو و لغات عرب یکی از [illegible] در نحو [illegible] و [illegible] مذکور است [illegible]
احمد بن خلکان در وفیات الاعیان گوید که یحیی بن [illegible] شیعیان التشیعه الاولی القائلین بتفضیل اهل البیت
من غیر تنقیص لذی فضل من غیرهم و از جمله ایشان سالم بن ابی حفصه است که روایت حدیث کند از امام محمد باقر
امام جعفر صادق ع و از جمله ایشان عبدالله بن [illegible] است صاحب [illegible] که محدث مشهور است در [illegible] سنت و جماعت
و از جمله ایشان ابو یوسف [illegible] بن اسحاق است معروف به ابن سکیت صاحب کتاب اصلاح المنطق [illegible]
ظاهر [illegible] [illegible] که [illegible] صحابه و [illegible] امیرالمؤمنین را سب و لعن [illegible] و ایشان متفرق شده [illegible]
[illegible] چنانچه گذشت و این ترتیب [illegible] مذهب است و الا حدوث ایشان [illegible] امیر [illegible] بوده [illegible]
عبدالله بن [illegible] و کیسانیه در سنه شصت و چهار ظاهر شدند و مختاریه در سنه شصت و شش و [illegible] در سنه
[illegible] و زیدیه در سنه [illegible] و دوازده و [illegible] و شیطانیه در سنه [illegible] و [illegible]
[illegible] و [illegible] در سنه [illegible] و اسماعیلیه در سنه [illegible] و [illegible] در سنه [illegible]
از امامیه در سنه دویست و پنجاه و پنج [illegible] از فرق اسماعیلیه که قائل‌اند به امامت محمد بن عبدالله بن عبدالله
که ملقب [illegible] ایشان مهدی در سنه دویست و نود و نه [illegible] و این مهدی خود را از اولاد اسماعیل بن جعفر [illegible]
دعوی امامت نمود و در سنه مذکور در نواحی مغرب خروج کرد و در افریقیه در سنه [illegible] [illegible]
[illegible] طریق [illegible] که محمد بن عبدالله [illegible] بن قاسم بن احمد بن محمد بن اسماعیل بن جعفر [illegible]

[illegible]

[illegible] و آنکه [illegible] گفت [illegible] قتل [illegible] خود وفات یافت [illegible]

[illegible] در حقیقت [illegible]

[illegible] عبدالله بن سالم بصری است [illegible]

[illegible] محمد بن عبدالله [illegible]

[illegible] مطلع الشمس [illegible]

[illegible] الفتوحات [illegible] فتوحات [illegible]

[illegible]

[illegible] کلام [illegible]

[illegible] مسجد [illegible]

[illegible] بعض [illegible] اسلام [illegible]

[illegible]

[illegible] خانه خدا [illegible]

۳۱۹

[illegible] ابوسعید جنابی قرمطی [illegible] ابوطاهر قرمطی [illegible]

[illegible] در مسجد الحرام [illegible]

[illegible] حجر [illegible]

[illegible] حجر اسود [illegible] مقام [illegible]

[illegible] مطیع لله ابوالقاسم فضل بن المقتدر [illegible]

[illegible] مسجد [illegible]

[illegible] محمد [illegible]

[illegible] ایشان که درویش [illegible]

[illegible] نسبت [illegible] علاقه [illegible]

[illegible] نامه [illegible] و [illegible]

[illegible] خراسان [illegible] خراسان [illegible]

[illegible] سلطنت [illegible] پادشاه [illegible]

[illegible] خراسان الجیلان نام [illegible]

دوران [illegible] شهرهای خراسان [illegible]

تسمیه میکنند و در اصطلاح آنها لفظ اله بر امام و مقصود رسول بر نایب او و لفظ جبرئیل بر [illegible] اطلاق [illegible]

و صلاة [illegible] امام مذکور میکنند و [illegible]

الجیلان [illegible] و از [illegible] انسان آنست [illegible]

میکنند [illegible] انسان [illegible] نزول میکنند و از [illegible]

١٨٥ آنست [illegible] و قائل [illegible] تناسخ ارواح در ابدان [illegible] ارواح [illegible]

انتقال [illegible] عبارت از [illegible] است [illegible]

[illegible] صاحب [illegible] باشند [illegible]

[illegible] سلطنت [illegible]

[illegible] صاحب [illegible]

است و [illegible] اسماعیلیه [illegible] خراسان و کوهستان [illegible] در [illegible] شوند [illegible]

[illegible] و در اصطلاح اهل خراسان [illegible] ایشان [illegible]

است [illegible] اسماعیلیه [illegible] ایشان [illegible]

[illegible] مسمی به [illegible] [illegible] [illegible] [illegible] [illegible] [illegible] [illegible]

[illegible] بود [illegible] [illegible] [illegible] [illegible] [illegible] [illegible] [illegible]

[illegible] مذهب [illegible] اهل [illegible] [illegible] [illegible] [illegible] [illegible]

[illegible] [illegible] [illegible] [illegible] [illegible] حسن صباح [illegible] [illegible] [illegible]

۲۸۳

[illegible] خروج کرده و در حصن الموت قرار گرفت و این قضیه در سنه [illegible] [illegible] خروج [illegible]

[illegible] حسن [illegible] [illegible] و در ان [illegible] [illegible] مشغول شد [illegible] [illegible] [illegible]

[illegible] [illegible] [illegible] [illegible] [illegible] [illegible] مذهب [illegible] [illegible] [illegible]

اهل سنت و جماعت [illegible] [illegible] [illegible] [illegible] [illegible] [illegible] [illegible] [illegible]

[illegible] علما و امرا و اعیان اهل سنت [illegible] [illegible] [illegible] [illegible] [illegible] علم [illegible]

[illegible] [illegible] [illegible] [illegible] [illegible] [illegible] [illegible] [illegible] [illegible]

[illegible] در وقت [illegible] [illegible] [illegible] [illegible] [illegible] [illegible] [illegible] اهل سنت [illegible]

[illegible] [illegible] بسیار [illegible] [illegible] [illegible] [illegible] [illegible] [illegible] [illegible]

اعلی [illegible] [illegible] [illegible] [illegible] و در وقت مرگ خود پسر خود را [illegible] [illegible]

پسر خود را که حسن بود [illegible] [illegible] [illegible] [illegible] و این حسن [illegible] [illegible]

۱۷۱

[illegible] [illegible] [illegible] [illegible] [illegible] [illegible] [illegible] [illegible] [illegible]

[illegible] [illegible] [illegible] [illegible] [illegible] [illegible] استعمال [illegible] [illegible] بود [illegible]

پس [illegible] [illegible] قریب [illegible] [illegible] سال [illegible] [illegible] [illegible] [illegible]

[illegible] [illegible] [illegible] [illegible] [illegible] [illegible] [illegible] [illegible] [illegible]

[illegible] [illegible] [illegible] [illegible] [illegible] [illegible] [illegible] بسیار [illegible] [illegible]

را بان

اتفاق افتاد در بعضی بلاد و امصار به سبب جود و اعتبار سادات تا آنکه سلطان غازان خان بن ارغون بن اباقا بن هلاکو بن تولی

بن چنگیزخان به شرف اسلام مشرف شد و این واقعه در سنه ششصد و نود و چهار اتفاق افتاد و به موجب [illegible]

[illegible] و اتباع و جنود او به شرف اسلام مشرف شدند و [illegible] سلطان محمود غازان [illegible] اکثر [illegible]

[illegible] گذرانید و بعد از فوت او برادرش سلطان الجایتو محمد خدابنده [illegible] بود [illegible]

مذهب [illegible] بود [illegible] شیخ [illegible] اثنا عشریه ملاقات کرد و [illegible] تاج الدین [illegible] سلطان [illegible]

مذهب [illegible] و سلطان با [illegible] خود [illegible] و تاج الدین [illegible]

و علامه [illegible] سلطان [illegible] ابن مطهر حلی را [illegible] سلطان [illegible]

[illegible] فرق اسلام فرقه ناجیه [illegible] اثنا عشریه [illegible] چون سلطان [illegible] بود و از حقیقت [illegible]

اسلام اطلاع نداشت [illegible] و سلطان [illegible] مذهب [illegible]

[illegible] سلطان [illegible] اتباع [illegible]

[illegible] اثنا عشریه [illegible] ابن مطهر [illegible] وشیخ [illegible] در اصول [illegible] این فرقه

[illegible] سلطان [illegible] و به ارشاد [illegible]

عقیده [illegible] علامه [illegible]

در اصل [illegible] اثنا عشریه بودند [illegible]

[illegible] فرقه [illegible]

[illegible] سلطان [illegible]

[illegible] اثنا عشریه [illegible]

[illegible] علماء [illegible]

[illegible] سلطان [illegible]

[illegible]

[illegible] و مردم [illegible] مذهب [illegible] و تشیع [illegible] معروف [illegible]

[illegible] عالی نسب [illegible]

[illegible] فرمان [illegible]

[illegible]

[illegible] حکایت [illegible] شیخ الاسلام احمد جامی و شیخ ابوالحسن خرقانی و ابوسعید

[illegible] و شیخ الاسلام عبدالله انصاری که [illegible] هرات [illegible]

[illegible] هرات [illegible]

[illegible] خراسان [illegible]

[illegible] خراسان [illegible]

شد و بعد از فوت عبدالله خان [illegible] سلاطین [illegible] صفویه [illegible] خراسان [illegible]

[illegible] ازبکان [illegible]

[illegible]

[illegible] سال [illegible]

[illegible] اصفهان پادشاه وقت را محصور کرده [illegible]

[illegible] انقیاد و تسلیم نمود [illegible] افاغنه [illegible] داخل شده [illegible]

[illegible] آن دیار [illegible] مذهب [illegible]

[illegible] هجوم آورده [illegible] امرا و ملوک [illegible]

[illegible] امارت [illegible] هندوستان [illegible]

[illegible] ملوک [illegible] خراسان [illegible]

[illegible] بودن [illegible] ایشان [illegible] مردم [illegible] دعوت [illegible] تنها [illegible] اصطلاح [illegible]

و [illegible] دعوت [illegible] تا [illegible] آن [illegible]

[illegible] عوام [illegible] و [illegible] نمودن [illegible]

مذهب خود [illegible] مذهب [illegible] اما [illegible] دادن عطایا و انعامات [illegible] که [illegible] مذهب [illegible] ایشان را

راغب نمودن [illegible] انعام و اکرام [illegible] و خدمات [illegible] با اهل مذهب [illegible] و مخالفان [illegible] معزول [illegible]

و [illegible] مذهب نمودن [illegible] مخالف [illegible] شکست دادن [illegible]

[illegible] مذهب [illegible] کلمات [illegible]

[illegible] نمودن [illegible] مخالف مذهب خود [illegible] قتل و اتلاف مخالفان مذهب [illegible]

[illegible] مذهب خود و قتال [illegible] نمودن [illegible]

باشد که [illegible] تابع باشند [illegible] و [illegible] دعوت کنند [illegible]

[illegible] دعوت [illegible] تفضیل اهل علم [illegible]

[illegible] اهل مذهب خود [illegible] مانند جناب [illegible] عبد الله [illegible]

[illegible] جناب [illegible] حب جاه و ریاست [illegible]

[illegible] حب جاه و مال [illegible]

[illegible] عباسیه که اکثر ائمه [illegible]

ظاهر [illegible]

[illegible]

[illegible]

[illegible] صاحب [illegible] که [illegible] مذهب [illegible]

[illegible]

تکمله

حکایت [illegible]

[illegible] مطلق بود و اشتباع شده پس چون [illegible] از مردمان [illegible] گفت امر معروف [illegible]

[illegible] تقریب [illegible] کفر [illegible] مردان [illegible]

[illegible] عثمان [illegible] مردان [illegible]

[illegible] ابن [illegible] که مردمان [illegible]

آمد و بر بیعت پیغمبر [illegible] آمده و عثمان را کافر خوانده و در این مقاله [illegible]

[illegible] مشغول شده و عثمان را [illegible] بخلافت [illegible]

نمودن [illegible] اطلاع [illegible]

آن بود که هرگاه [illegible] اصلاح [illegible]

اشتغال تمام [illegible] حضرت مرتضی [illegible]

[illegible] مرتضی [illegible]

[illegible] کیسانیه و مختاریه اند [illegible] الشیعه [illegible] چون حضرت امام حسین سید الشهدا از

دنیا [illegible] شام و عراق [illegible] سعادت یافت کیسان که حال او سابق مذکور شد [illegible] امام محمد

بن الحنفیه [illegible] و حسنین امام [illegible] و اهل شام [illegible] محمد بن الحنفیه

دعوت نمود [illegible] مختار [illegible]

برای [illegible] امامت [illegible] محمد بن الحنفیه [illegible]

متابعت او [illegible] محمد بن الحنفیه [illegible] امام حسین [illegible]

[illegible] شیعه [illegible]

مرقوم بود از محمد بن علی [illegible] فلان بن فلان و فلان بن فلان [illegible] مختار بن ابی عبید

ثقفی را [illegible] امر [illegible] کتاب [illegible]

مختار

[illegible] اطاعت مختار [illegible] نامه [illegible] امام
امام حسین علیه السلام [illegible] ابراهیم بن مالک اشتر [illegible]
برای [illegible] ابراهیم [illegible] اعانت
[illegible] شام [illegible]
نمود چون [illegible] عبیدالله بن زیاد [illegible] ابراهیم بن مالک اشتر با
دوازده هزار سوار [illegible] امام حسین [illegible]
لعین [illegible] مختار [illegible] شعبان [illegible]
[illegible] مختار [illegible]
و فضل مختار [illegible] شیعه [illegible]
[illegible] و الشیعه [illegible]
[illegible] امیرالمؤمنین [illegible]
[illegible]
[illegible] امیرالمؤمنین [illegible]
[illegible] شیعه [illegible]
[illegible]
[illegible] مختار [illegible]
[illegible]
[illegible] ابراهیم [illegible] شیعه [illegible]
[illegible] قتال [illegible]

تطیع
واقعه

که مال بسیار بردند کتابهای فقهاء زیدیه [illegible] رجوع نمودند برخی [illegible]

[illegible] امام [illegible] سالها [illegible] تا آنکه [illegible] امام [illegible] هشام بن سالم [illegible]

[illegible] منسوب به امام زین العابدین [illegible] محمد بن [illegible]

[illegible] صورت [illegible]

[illegible] ایشان [illegible] اظهار [illegible] دین [illegible] خود را [illegible]

[illegible] در این رساله [illegible]

[illegible] خود را [illegible] — مخمس [illegible]

[illegible] بطلان [illegible] ایشان [illegible]

[illegible] زید بن علی بن الحسین [illegible]

و حسنیه [illegible] شده [illegible]

ابو حنیفه [illegible] زید [illegible] مردم [illegible]

[illegible]

[illegible]

[illegible] اصحاب [illegible]

زید [illegible] شهادت [illegible]

امامزاده منسوب [illegible] یحیی بن زید بن علی بن الحسین است — مانند خود را [illegible] امامزاده [illegible]

و یحیی بن الحسین بن القاسم حسنی است که از نسل حسن بن علی بود خود را ملقب به هادی کرده [illegible] — حسن [illegible]

خروج نمود و بر بلاد یمن [illegible] استیلا یافت [illegible]

[illegible] حسن بن احمد بن یحیی [illegible]

[illegible]

[illegible] مذهب [illegible] از ائمه [illegible] گرفته [illegible] مذهب [illegible] دوازده [illegible] مذهب [illegible]

[illegible] سلمان [illegible] و حسین بن علی [illegible] اسماعیل [illegible]

[illegible] دعاة [illegible] اتفاق [illegible]

[illegible] اسماعیلیه [illegible] فرقه [illegible] شیعه [illegible] مجلس

[illegible] امام [illegible] دعاة [illegible] بعد از فوت [illegible] عبادات [illegible]

[illegible] بعد از فوت [illegible] امامت [illegible]

[illegible] اختلاف [illegible]

[illegible] تا آنکه نوبت به امام عسکری رسید و بعد از وفات ایشان [illegible]

[illegible] بعد از [illegible] جعفر بن علی [illegible]

[illegible] ائمه [illegible] دوازده [illegible]

[illegible] سفارت [illegible] امام [illegible]

۲۶۶

[illegible] بعد از فوت [illegible] سفارت [illegible] تا آنکه نوبت سفارت

۳۲۸

[illegible] علی بن محمد [illegible] وفات علی بن محمد [illegible]

[illegible] امام [illegible] غیبت کبری حاصل گشت و بعضی از دعاة ایشان اصحاب کتاب [illegible]

[illegible] اصحاب سفارت [illegible] امام [illegible]

[illegible] دعاة [illegible] مذهب [illegible]

[illegible] کلام [illegible] رساله نوشته [illegible] الله تعالی

[illegible] دعاة [illegible] اصحاب ائمه [illegible] اصول و فروع [illegible]

[illegible] دعاة [illegible] سنتان

از انعام و احسان در مذهب آن درآمدند و در علم تاریخ به بیان احوال ایشان [illegible] مذکور شده [illegible] اسماعیلیه [illegible]

[illegible] امامت ایشان [illegible] که امام جعفر صادق [illegible]

[illegible] و داعی ایشان عبدالله [illegible] اسماعیلیه گویند که امام جعفر [illegible] امام بعد از خود اسماعیل بن جعفر

را [illegible] اسماعیل بمحضر امام جعفر در حیات او وفات یافت و در بقیع [illegible] مدفون است

با اسماعیل [illegible] و او را منتظر [illegible] داعی ایشان [illegible]

[illegible] اسماعیلیه بعد از امام جعفر محمد بن اسماعیل بن جعفر را امام [illegible] امام صادق در

[illegible] داعی ایشان [illegible] اسماعیل بعد از امام جعفر [illegible]

[illegible] داعی ایشان عبدالله بن میمون قداح اهوازی [illegible]

که حال ایشان [illegible] محمد بن عبدالله [illegible] عبیدالله که ملقب به مهدی [illegible]

و در مغرب [illegible] خود را [illegible] شام و [illegible] اسلام [illegible]

[illegible] امرای [illegible] مصر در دست ایشان [illegible] علما [illegible] مصاحبت ایشان اختیار

نمودند [illegible] ایشان [illegible] علما [illegible] خاندان ایشان [illegible] نعمان بن محمد

منصور و علی بن نعمان و محمد ابن النعمان و عبدالعزیز و محمد بن الهیثم و [illegible]

[illegible] محمد بن عمار الکتامی الملقب بامین الدوله [illegible] و چون نوبت ریاست [illegible] المستنصر رسید از جمله الکتامی

عامر بن عبدالله الزواحی از اعاظم دعاة ایشان بود و علی بن محمد بن علی الصلیحی که پدر او قاضی بود در یمن

[illegible] المذهب [illegible] عالم و صالح [illegible] مستنصر [illegible] مستنصر

شد [illegible] عامر [illegible] قاضی زاده [illegible]

[illegible] بعضی از ارباب تاریخ نوشته‌اند که عامر کتاب [illegible] نزد خود داشت [illegible] علی صلیحی [illegible]

صلیحی [illegible] آن حلیه [illegible]

[illegible]

[illegible] که از اهل بیت [illegible] مردم [illegible]

[illegible] که [illegible] کرده [illegible]

[illegible] در جواب [illegible]

[illegible] دلالت [illegible]

[illegible] اعتقاد [illegible]

[illegible] تصدیق [illegible] آورده [illegible]

[illegible] گفته اند [illegible] است [illegible]

[illegible] صورت [illegible] ایشان [illegible]

[illegible] باشد [illegible] جایز [illegible]

که متکلم و اصول اهل سنت باشد سخن باید گفت [illegible] آنست و اهون [illegible]

موافق مقتضای طبع او اگر شخصی است که راغب در زهد و طاعت است [illegible] مطیع [illegible]

25 [illegible] و طاعت ایشان [illegible] تمام روایت کردن و ثواب زهد و طاعت را بسیار [illegible]

شخصی است که [illegible] کرامات [illegible] روایت [illegible]

عظیم [illegible] کردن [illegible] جمیع امور خصوصا [illegible]

واسبابان و غیر ذلک موافق طبع مخاطب سخن کردن [illegible] در عقاید و اعمال [illegible]

مثلا مذکور [illegible] فدک [illegible] و عدم تعیین تاریخ رحلت آنسرور [illegible]

تعیین [illegible] آنسرور [illegible] قرآن [illegible] اختلافات روات اهل سنت [illegible] و عدم آن [illegible]

و عدم آن و ذکر مقطعات قرآنی و اختلاف در وجوه تفاسیر آیات متشابهات [illegible] امثال این امور که موجب [illegible]

[illegible] تحقیق حق در این امور [illegible]

[illegible] را صحیح [illegible] که [illegible] و همچنین اگر بنده [illegible]

است [illegible] [illegible] [illegible] [illegible] صاحب [illegible]

[illegible] صحیح [illegible] [illegible] اهل سنت [illegible]

[illegible] عبدالملک بن سلیمان [illegible] احمد بن [illegible] علی [illegible]

[illegible] محمد بن جریر طبری [illegible] محمد بن جریر بن رستم [illegible] صاحب [illegible]

[illegible] محمد بن جریر [illegible] طبری ابو جعفر [illegible] صاحب تفسیر و تاریخ [illegible] اهل سنت [illegible]

[illegible] عربی [illegible] قرآن [illegible] [illegible] عقل [illegible]

[illegible] قرآن است که الفاظ و کلمات [illegible] [illegible] [illegible]

[illegible] لفظ قرآن [illegible] لفظ قرآن است و همچنین [illegible]

[illegible] دلیل [illegible] مخالفت قرآن است [illegible] [illegible]

[illegible] [illegible] [illegible] [illegible]

۲۵۲ [illegible] [illegible] [illegible] [illegible]

[illegible] [illegible] [illegible] [illegible]

[illegible] مخالفت قرآن است [illegible] آنست که [illegible] اهل سنت [illegible]

[illegible] عمر بن الخطاب [illegible] صلوة الضحی را حرام [illegible]

[illegible] صلوة الضحی را [illegible] [illegible] منقول است

[illegible] اسلام [illegible] [illegible] [illegible]

[illegible] [illegible] [illegible] صحیح ثابت شده [illegible]

[illegible] صلوة الضحی را [illegible] مسند امام احمد [illegible] صحیح

که ثابت شد طریق روایت عبارتست از اینست صحیح شده و کذا تعابیر متواتر شده صلوة الضحی و در صحیح مسلم و مسند احمد و سنن
ابن ماجه از معاذه عدویه روایتست که پرسیدم عایشه را که آیا کان النبی صلی الله علیه وسلم یصلی صلوة الضحی قالت اربع رکعات
و یزید ما شاء الله پس معلوم شد که انکار صلوة الضحی را نسبت باهل سنت نمودن محض افترا و بهتانست و در روایت نفی
نفی از عایشه نیز دلالت ندارد بر نفی مطلق بلکه نفی اجتماع برای صلوة الضحی در مسجد که در زمان ابن عمر رضی الله عنه
رایج شده بود پس با این همه اختلاف احادیث اصحاب میخواهند و تحقیق حال شیعه ان شاء الله تعالی در مقام خود خواهد آمد با جمله
ترجیح روایات بعضی مر بعضی را نفی نمودن و ترجیح دادن بعقل و درو با تعصب نزدیک است آری مخالفت حدیثه است
که شیعه در حرمت جمعه و جماعات و طهارت و دری و غیر آن و عدم احتیاط و اصرار در ترجیح آن و طهارت بول بعد از استنجا
نقضیست با روایات و ترجیح آن که مسلمانان از آن انکار کنند چنانچه بنده از این مسائل در ما بعد
بیان کرده خواهد شد ان شاء الله تعالی ... آنست که گویند اهل سنت نیز روایات را ... ترک میکنند و در ... جز
از ... فوق ... مطلق خود و شرع ... قیاس ... دلیل حکم شرعی میدانند و در اثبات احکام
میکنند و این مطعن ایشان در حقیقت با ائمه اهل بیت راجع میشود زیرا که ... اهل سنت قاطبه قیاس را از اهل
روایت میکنند بلکه طریق قیاس را ائمه ایشان آموخته اند و بجهت صحت روایات قیاس ... ثابت ... و
... بن الحسین که از ائمه ... بحجیت قیاس قائل شده و اتباع او نیز همین رفته اند و جمهور ... اثنا عشریه در
مقام طعن اعدا دو اتباع او را نیز اثنا عشریه ... بلکه عجب آنست که در روایات قیاس ... اثنا عشریه نیز ...
است ... از روی ابو جعفر الطوسی فی التهذیب عن ابی جعفر محمد بن علی الباقر انه جمع عمر بن الخطاب اصحاب
النبی صلی الله علیه وسلم فقال ما تقولون فی الرجل یاتی اهله فلا ینزل فقالت الانصار الماء من الماء و قال المهاجرون
اذا التقی الختانان وجب الغسل فقال عمر لعلی ما تقول یا ابا الحسن فقال اتوجبون علیه الحد و الرجم و لا توجبون علیه
صاعا من ماء ... قیاس صریح قیاس غسل است بر حد و دانشمندان شیعه از این قیاس جواب میدهند که این قیاس
... یاد ... است که آن را در عرف حنفیه دلالة النص گویند مثل دلالت لا تقل لهما اف بر حرمت ضرب و دشنام

تم ... محمود ...

آن که [illegible] مذهب [illegible] [illegible] [illegible] [illegible] [illegible] [illegible] [illegible]

[illegible] [illegible] [illegible] [illegible] [illegible] [illegible] [illegible] [illegible] [illegible]

اهل سنت [illegible] [illegible] [illegible] [illegible] [illegible] [illegible] [illegible] اهل سنت

[illegible] [illegible] [illegible] [illegible] [illegible] [illegible] [illegible] [illegible]

[illegible] [illegible] بالاتفاق [illegible] مبادی الاصول [illegible] [illegible] [illegible]

[illegible] [illegible] [illegible] [illegible] [illegible] [illegible] [illegible] [illegible]

[illegible] [illegible] [illegible] [illegible] [illegible] اهل سنت [illegible] [illegible]

[illegible] [illegible] اهل سنت باطل [illegible] اثنا عشریه [illegible] [illegible] [illegible]

سنت [illegible] [illegible] [illegible] [illegible] اهل حق [illegible] [illegible] [illegible] مبادی [illegible]

[illegible] [illegible] کلام [illegible] [illegible] [illegible] حق تعالی [illegible] اصحاب [illegible] [illegible]

[illegible] من الاولین وقلیل من الآخرین [illegible] [illegible] [illegible] [illegible] [illegible] [illegible]

[illegible] [illegible] [illegible] [illegible] [illegible] انعم الله علیه [illegible] [illegible] [illegible]

[illegible] [illegible] [illegible] [illegible] [illegible] [illegible] [illegible] [illegible] [illegible]

[illegible] [illegible] جمیع اعمال صالحه [illegible] الا الذین آمنوا و عملوا الصالحات [illegible] [illegible]

[illegible] [illegible] [illegible] [illegible] [illegible] [illegible] [illegible] [illegible]

[illegible] [illegible] اثنا عشریه [illegible] [illegible] [illegible] حق تعالی [illegible] [illegible]

[illegible] [illegible] [illegible] ولقد سبقت کلمتنا لعبادنا المرسلین انهم لهم المنصورون وان جندنا لهم الغالبون

[illegible] [illegible] ولقد کتبنا فی الزبور من بعد الذکر ان الارض یرثها عبادی الصالحون [illegible] [illegible]

[illegible] وعد الله الذین آمنوا منکم وعملوا الصالحات لیستخلفنهم فی الارض کما استخلف الذین من قبلهم ولیمکنن لهم دینهم الذی

[illegible] بطلان مذهب اهل سنت [illegible] است که عثمان بن عفان مثل ابوبکر و عمر
قرآن را تحریف کرده و آیات بسیار [illegible] در فضائل اهل بیت [illegible] ساقط نموده [illegible]
[illegible] اتباع اهل بیت [illegible] اصحاب [illegible] و اسماء دشمنان [illegible]
[illegible] منافقین [illegible] عثمان [illegible]
[illegible]
[illegible] فضائل اهل بیت [illegible]
[illegible]
[illegible]
[illegible] عثمان [illegible]
[illegible] عثمان [illegible]
[illegible] محبت جناب امیر المؤمنین [illegible]
[illegible] طاعات و اجتناب از معاصی [illegible]
[illegible] ابن عباس [illegible] صلی الله علیه و آله و سلم قال [illegible]
[illegible] معاصی و محرمات [illegible]
[illegible]
[illegible] امیر المؤمنین [illegible]
[illegible] طاعت [illegible]
[illegible] ارتکاب معاصی و محرمات نمودن [illegible] باشد [illegible]
[illegible] ایشان در طاعت [illegible] ممکن نیست که حاصل [illegible]

مسعد [illegible]

از تصانیف [illegible] اهل سنت [illegible] مثل [illegible] [illegible] نسبت [illegible]
[illegible] از [illegible] تا بعین [illegible] علم و تفسیر و [illegible] [illegible]
[illegible] روایات [illegible] آن گروه در [illegible] اهل [illegible] [illegible]
[illegible] و [illegible] آن کلمات را در [illegible] [illegible]
[illegible] [illegible] مطاعن [illegible] نقل نموده [illegible] [illegible]
[illegible] موافق مذهب خود [illegible] کند [illegible] [illegible] کلمات [illegible]
[illegible] [illegible] مذهب خود [illegible] [illegible]
[illegible] در [illegible] [illegible] اولوا العزم [illegible] [illegible]
[illegible] آنکه در اسما و القاب رجال معتبرین اهل سنت نظر کنند و هر که از رجال خود در اسم
و لقب موافق آنها یابد روایات او را [illegible] اهل سنت [illegible] و اسم و لقب [illegible]
حاصل شود [illegible] [illegible] اعتقاد کنند روایت او را [illegible] اعتبار [illegible]
[illegible] دو کس اند سدی کبیر و سدی صغیر کبیر از معتبرین و ثقات اهل سنت است و صغیر از وضاعین [illegible]
[illegible] و رافضی غالی است و مثل ابن قتیبه [illegible] ابن قتیبه رافضی غالی است و عبد الله بن مسلم
[illegible] اهل سنت [illegible] کتاب المعارف [illegible] از تصانیف [illegible] رافضی
نیز کتاب خود را معارف نام کرده تا اشتباه حاصل شود [illegible] کلمات [illegible] موافق [illegible]
[illegible] تفسیر [illegible] اهل سنت [illegible] [illegible] [illegible]
[illegible] [illegible] [illegible] تفسیر [illegible] [illegible] اهل سنت
تفسیر [illegible] [illegible] [illegible] کتب [illegible] اکثر [illegible] اهل سنت [illegible] مطاعن صحابه
[illegible] اهل سنت [illegible] کتاب [illegible] [illegible]

[illegible]

و آنکه در ... کتاب ... مشهور ... [illegible] ... دیگر نوشته اند بعضی ... در زمانه ... است

نقل کتاب ... [illegible] ... نسبت کنند و علمای اهل سنت کتب بسیار تصنیف کرده اند ... [illegible]

اهل سنت ... [illegible] ... با کلام آن بزرگ ... [illegible] ... نماید

[illegible] ... آنکه ... [illegible]

اهل سنت ... [illegible] ... کتاب ... [illegible] ... نسبت ...

[illegible] ... بخاطر ... [illegible] ... نقل صحیح ...

[illegible] ... اهل سنت ... [illegible]

[illegible] ... روایت ... [illegible] ... نقل صحیح ...

[illegible] ... نقل ... [illegible] ... روایات مشهوره صحیحه ... [illegible]

[illegible] ... اهل سنت نقل میکنند ... [illegible]

مصنفین این کتاب ... التزام صحت ... [illegible]

[illegible] ... صاحب ... [illegible] ... صاحب ... [illegible]

[illegible] ... در مؤلفات خود ... [illegible] ... عقاید ... اهل سنت ...

[illegible] ... علمای ... امامیه اثنا عشریه ... [illegible]

[illegible] ... [illegible]

[illegible] ... امامیه اثنا عشریه ... [illegible]

[illegible] ... روایات ... [illegible] ... سکوت ... [illegible]

[illegible] ... صاحب ... [illegible]

[illegible] ... [illegible]

صاحب کتاب [illegible] بر این قیاس امثال اینها را [illegible] علماء اهل [illegible] منسوب است و مشهور است [illegible]

[illegible] اهل سنت [illegible] آنکه [illegible] اهل سنت دشمن اهل بیت [illegible]

نسبت [illegible] حکایت کنند [illegible] اهل [illegible] مذهب اهل سنت باشد [illegible]

[illegible] اهل سنت [illegible] محبت اهل بیت [illegible] علیهم السلام [illegible]

[illegible] ایمان است و در فضائل اهل بیت [illegible] و مناقب ایشان [illegible]

[illegible]

[illegible] نواصب و اهل [illegible]

نواصب [illegible] اهل سنت اند [illegible] اهل بیت [illegible]

[illegible] شیعه [illegible]

[illegible] جمیع اهل بیت را [illegible] اهل سنت [illegible]

حضرت [illegible] انی تارک فیکم الثقلین کتاب الله و عترتی اهل بیتی [illegible]

آن [illegible] محبت [illegible] اهل بیت [illegible]

[illegible] ایمان [illegible] اهل بیت [illegible] اهل سنت [illegible]

[illegible] نواصب [illegible] شیعه [illegible] فاطمه [illegible]

عایشه صدیقه [illegible] حضرت زبیر بن العوام که ابن عمه رسول [illegible]

[illegible] امامت حسنین [illegible] امامت زین العابدین [illegible] امام [illegible]

و علی هذا القیاس [illegible] ان شاء الله تعالی [illegible] عمر بن الخطاب رضی الله تعالی عنه

[illegible] حسنین [illegible] سادات بنی هاشم [illegible] ابوبکر [illegible] صحابه [illegible]

[illegible]

[illegible] که در اسلام و [illegible] شده‌ام

[illegible] نمودم [illegible]

[illegible] و داخل محفل علمای اهل سنت [illegible] الزام

دادم [illegible] مذهب [illegible] آن دلائل را خواستم [illegible]

[illegible] اسرائیل [illegible]

[illegible] کرده [illegible]

[illegible] مذهب تحقیق [illegible]

[illegible] باشد و با این تقریب حکایتی آورده [illegible]

بس عظیم و فهیم و محفل علمای بغداد و دران مجمع بودند [illegible] در خدمت ایشان عرض نمودم که

[illegible]

اختلاف بسیار دیدم [illegible]

مجمع [illegible] بسعادت [illegible] شده [illegible]

حق را [illegible] اهل سنت [illegible]

[illegible]

[illegible] مذهب حق [illegible]

[illegible]

[illegible] کتاب [illegible]

[illegible] این کتاب [illegible] کثرت اختلاف [illegible] اهل سنت [illegible]

[illegible] اصول عقائد و اعمال [illegible]

تضعیف از ائمهٔ حدیث بسیار کرده‌اند [illegible] بتحقیق [illegible] جمیع مسائل [illegible] در مذاهب اربعه [illegible]
[illegible] یافته‌اند که [illegible] هیچ [illegible] تضعیف [illegible]
[illegible] الا [illegible] که [illegible] ائمه [illegible] علما [illegible]
[illegible] آن [illegible] مسائل [illegible]
[illegible] مذهب [illegible] مسائل [illegible]
[illegible] و دلائل [illegible] آن [illegible]
بعضی [illegible] از [illegible] کتاب [illegible] از آن [illegible]
[illegible] آنکه [illegible] باطل [illegible]
[illegible] آنکه بعضی علمای [illegible] مذهب [illegible]
[illegible] مذهب [illegible] علمای [illegible] کتاب [illegible]
وارد و ترجیح دلائل [illegible] مذهب [illegible] دلائل ضعیفه و قیاسات [illegible]
[illegible] اعتبار [illegible] آن دلائل و قیاسات [illegible]
قیاس [illegible] حدیث [illegible] مخالف [illegible] قیاس [illegible] حدیث
قیاس است [illegible] حدیث که مخالف قیاس باشد [illegible]
قیاس را بر حدیث تقدیم می‌کنند [illegible] مذاهب [illegible] مذهب [illegible]
[illegible] مذاهب اهل سنت [illegible]
آن [illegible] بسیار [illegible] بعضی از علمای [illegible]
[illegible] اهل سنت [illegible] اهل سنت
[illegible] کتاب [illegible]

که در

بسیم نمودن امام مالک است که یکی از شیعه از عین آن نقل کرده و گرمانی قسم کتابی در اصفهان دیده که نسبت آن را با امام ابوحنیفه کنند و ایشان
تهیه آن ممنوع است و علمای ایشان کمیدانستن آن را بصورت مشکل مجهول و در منسوب بدین علمای ما می‌دانند نسبت میکنند
با امام ابی حنیفه و در خود دستان [illegible] در ساختن کتابی نسبت کنند با امام مالک [illegible] روایات امام [illegible] صحیح
و در روایات غیر آن امام را جهالت تصحیح و تفتیش کنند و احتمال صدق در دل ایشان می‌نشیند [illegible] اعاظم علمای اهل سنت
گرفتار شده‌اند مثل صاحب هدایه که مثل [illegible] را با امام مالک نسبت کرده حالانکه امام مالک [illegible] واجب میداند بلکه امام
اعظم [illegible] آنکه جمعی کثیر از علمای اهل سنت [illegible] نموده‌اند و در کتب اهل سنت خصوص تفاسیر [illegible] تفسیر
ثعالبی علما و غیرها [illegible] و بعضی از کتب احادیث که شهرت ندارند در نسخ آن کتب متعدد [illegible] می‌آید که در [illegible]
[illegible] مذهب شیعه [illegible] باشد الحاق نموده‌اند [illegible] در بعض تفاسیر داخل کرده‌اند و سیاق
این حدیث چنین روایت کرده که چون نازل شد و آت ذی القربی حقه دعا رسول الله صلی الله علیه وسلم فاطمه و اعطاها فدک
الحال آنکه در موضع که وی را حافظ می‌باشد یا دو شان نباید که این آیه مکی است و در مکه فدک کجا بود و نیز یا [illegible]
و ابن السبیل [illegible] و نصف مسکرو تا علی [illegible] آیه [illegible] و نیز اعطاء فدک [illegible] و [illegible] لیس
[illegible] و علی هذا القیاس در تفاسیر [illegible] الحاقات ایشان یافته میشود و فقیر شنیدم از فضلای
علما از علمای اهل سنت [illegible] مشکل شده‌اند [illegible] در عهد پادشاه محمد شاه [illegible] بود و نیز از امراء
[illegible] کتب اهل سنت [illegible] صحیح [illegible] تفاسیر [illegible] احادیث مطاعن [illegible]
[illegible] داخل می‌نمودند و آن نسخ را مجدد [illegible] قیمت [illegible] در اصفهان اعاظم
[illegible] علی شاه که یکی از امرای کبار سلاطین صفویه بود همین اسلوب عمل کرده لیکن با این کید ایشان حاصلی نشده
کتب مشهوره اهل سنت [illegible] نسخ [illegible] تحریف [illegible] غیر مشهوره را اعتباری نیست [illegible]
اهل سنت از غیر کتب مشهوره نقل [illegible] مغرور [illegible] صاحب [illegible] عقیده
[illegible] منسوب تحریف احتمال [illegible] نقل [illegible] از کتب مشهوره اهل سنت

و ثقات ایشان در ثقات جمعی کرده‌اند و افترا بعد مقالات خود در آن می‌افزایند چنانکه در کتب منقول عنها از آن نقل [illegible]
اثری پیدا نیست و بعضی اهل سنت در بعضی در آن نقل نظر می‌کنند و اصل حدیث با روایت مراد در کتاب منقول عنه
دیده شده و بیان آنست که آن نقل از [illegible] در [illegible] المنتقد [illegible] علی بن عیسی اربلی
در کتاب کشف الغمه این باب چنین بسیار روایت دارد و آنچه ابن مطهر حلی در نهج الحق و کشف الیقین و شیخ [illegible] نقل می‌کنند از این
قبیل است چه در این باب [illegible] کتابی که در فضائل خلفا در این زمان تالیف نمایند و در روایت احادیث صحیحه اهل
سنت بسیار [illegible] ایشان ایراد کنند و چون نوبت به ذکر فضائل امیر المؤمنین رسد در ضمن آن چند خبر دیگر در
حق خلفای ثلاثه بجهت صحیح باشد یا صحیح نموده یا از کتب امامیه آورده داخل نمایند بعضی نصوص صریحه در احقیت الخلافت
خلافت و امامت بلا واسطه ایشان با خلافت کنند چنین و چنان است درج نمایند تا سامع و ناظر [illegible]
تفاضل خلفای ثلاثه تعیین کند که مصنف این کتاب سنی پاک عقیده است و گوید که در تصانیف اهل سنت نیز احادیث
که در حق خلفا [illegible] موجود است پس یقین او [illegible] خود [illegible] کلامی [illegible] صفت دیده
و در آن کتاب اول [illegible] حدیث نام راوی و مخرج آن نیز مرقوم بود و بعضی از جمله علما و حدیث را [illegible] شدند
و [illegible] غلط افتاده‌اند و این تلبیس ابلیس [illegible] صاحب ریاض النضره فی مناقب العشره [illegible]
احادیث در کتاب خود از مجعولات در فضائل خلفای اربعه آورده [illegible] حدیث [illegible] روایت
در علی [illegible] اکثر الفاظ آن موضوعات و سخافت معانی آن مخترعات [illegible]
می‌شود که [illegible] ساخته و پرداخته شیخ [illegible] مسائل اهل سنت و جماعت [illegible] مسائل [illegible]
طعن می‌کردند جمعی از علمای مذهب ایشان [illegible] دفع آن طعن [illegible] مذهب خود آن مسائل [illegible]
اکثر [illegible] مسائل [illegible] نسبت [illegible] اهل سنت مثل [illegible] امام مالک [illegible]
[illegible] امام ابوحنیفه [illegible] حسن [illegible] سید مرتضی [illegible]
[illegible] بسیار آورده‌اند [illegible] ایشان [illegible] طعن [illegible]

از طعن

[illegible] بالکل شیعه [illegible] در اشعار [illegible] اخلاق [illegible]
[illegible] اهل سنت [illegible] و محبت [illegible] اهل سنت
[illegible] ابیات [illegible] اهل سنت [illegible] شیخ
[illegible] شیخ [illegible] معظم [illegible] حضرت [illegible]
[illegible] اشعار امام شافعی [illegible] اشعار امام شافعی [illegible]
[illegible] الصحیح [illegible]
[illegible] امام شافعی از این ابیات [illegible]
[illegible] شیعه [illegible]
[illegible] امام شافعی [illegible]
[illegible] علی [illegible]
[illegible] ابیات امام شافعی [illegible]
342 [illegible] اهل سنت [illegible]
[illegible] نسبت [illegible]
[illegible] امام شافعی [illegible]
[illegible]
[illegible] امام علی نقی [illegible] دویست و چهار [illegible] امام حسن [illegible]
[illegible] وفات امام شافعی [illegible] دویست و چهار [illegible] وفات امام محمد تقی [illegible]
[illegible] امام شافعی [illegible] امام حسن عسکری [illegible]
[illegible] امام شافعی [illegible]

قسم [illegible] عليهم [illegible] حتى اجلنا ابصارنا قال الجارود فقلت يا رسول الله خبرنا بخبر هذه الاسماء التي لم نشهدها و

انتسبنا [illegible] فقال لي رسول الله يا جارود ليلة اسري بي الى السماء اوحى الله تعالى الي ان سل من ارسلنا

قبلك من رسلنا على ما بعثوا فقلت على ما بعثتم فقالوا بعثنا على نبوتك وولاية علي بن ابي طالب والائمة منكما ثم عرفني

باسمائهم ثم ذكر رسول الله اسماء رجل واحد بعد واحد الى المهدي عليهم السلام قال الله تعالى لهم [illegible] من اعدائي

[illegible] واظهر اين روايت ظاهر [illegible] حضرت [illegible] حديث [illegible] را [illegible] است [illegible]

[illegible] علما كلام رسول [illegible] [illegible] جارود [illegible] تمام داشت [illegible] حضرت امير [illegible]

آنجناب [illegible] تمام [illegible] خود را در [illegible] خود [illegible] آن جناب [illegible] شد [illegible]

[illegible] تعليم آورده [illegible] اعلام [illegible] حقيقت حال حضرت امير المؤمنين [illegible]

[illegible] ظاهر [illegible] امكان داشت [illegible] خود [illegible] ناهيد [illegible] جارود

[illegible] جارود [illegible] مالك [illegible] [illegible]

[illegible] علم [illegible] مالك [illegible] رجال جارود [illegible]

[illegible] ابن المتوكل [illegible] رجال [illegible]

[illegible] ابن عباس روايت كرده است قال لما قدم وفد بكر بن وائل قدموا على رسول الله فلما فرغ

من حوائجهم قال رسول الله هل فيكم احد يعرف قس بن ساعدة الايادي قالوا كلنا نعرفه قال ما فعل قالوا هلك فقال

رسول الله كاني به على جمل احمر بعكاظ قائما يقول ايها الناس اجتمعوا واسمعوا وعوا كل من عاش مات وكل من

مات فات وكل ما هو آت آت ان في السماء لخبرا وان في الارض لعبرا مهاد موضوع وسقف مرفوع ونجوم

تمور وبحار لا تغور [illegible] اقسم قس قسما حتما لئن كان في الارض رضى ليكونن من بعده سخط وان لله

دينا هو احب اليه من دينكم الذي انتم عليه ما لي ارى الناس يذهبون فلا يرجعون ارضوا فاقاموا ام

تركوا فناموا [illegible] في الذاهبين الاولين من القرون لنا بصائر لما رايت [illegible]

در بحث دعوی خود اسمی الا [illegible] خود الاکاذیب [illegible] الماضی الی [illegible] الباطن [illegible] النعت انی لا [illegible]

القوم [illegible] بیان این عبارت [illegible] که [illegible] قصص نسبت کرده اند از فرق [illegible]

[illegible] حاصل [illegible] اطلاع [illegible] عبارت [illegible] از [illegible]

[illegible] جمیع [illegible] و [illegible] اهل [illegible] کتاب [illegible]

حضرت امیر و امامت ائمه [illegible] قرار می یافت البته [illegible] را از [illegible]

[illegible] و دیگر وقایع [illegible] این قسم [illegible] متواتر منقول شده [illegible]

خاندان ایشان البته [illegible] اطلاع [illegible] دعوی امامت [illegible]

سابق می بود البته [illegible] پیدا [illegible] اطلاع [illegible]

[illegible] روایت [illegible] اسماعیلیه [illegible] موافق مذهب اثنا عشریه [illegible]

[illegible] منسوب [illegible] ائمه [illegible] اهل [illegible] شده [illegible]

باطل [illegible] خلافت واقع است زیرا که حضرت ائمه [illegible] شیعه اثنا عشریه [illegible]

در زمان ایشان [illegible] و علی هذا القیاس [illegible]

[illegible] تقیه [illegible] صادق [illegible] منقول [illegible]

موضوعه [illegible] شیعه علی [illegible] سوال [illegible] کبیره [illegible]

[illegible] حضرت [illegible] روایت [illegible]

و این [illegible] موضوعات [illegible]

[illegible] نماز [illegible] و [illegible]

[illegible] طاعات [illegible]

[illegible] طاعات [illegible]

[illegible]

باین که چون بودن آن صحبت [illegible] و [illegible] صحیح [illegible] پیشتر مردم را مشهور [illegible] تهمت [illegible] عادت

باعث [illegible] شده که [illegible] اسماعیل [illegible] به صحبت بودن آن [illegible] این امر را انکار [illegible] حدیث [illegible] الا موت

[illegible] طریق [illegible] طلب با وجود طریق اسماعیل [illegible] لازم [illegible] در حق مصطفی [illegible] معطوف [illegible]

[illegible] طلب کمال [illegible] صحبت [illegible] از این طریق [illegible] اعمال تقوی [illegible]

[illegible] مقصود ایشان از این مقولات [illegible] ترغیب مردم [illegible]

[illegible] فضائل اهل بیت [illegible] امامت امیرالمؤمنین و فضائل ایشان با خصوص وارد [illegible]

[illegible] و احادیث متفق علیه [illegible] و فضائل [illegible] خلفا [illegible]

[illegible] وارد شده مختلف فیه [illegible] عقلا آنست که متفق علیه را بگیرند و مختلف فیه را [illegible]

[illegible] بمقتضای دع ما یریبک الی ما لا یریبک عمل کرده [illegible]

[illegible] علیها السلام متفق علیه و فضائل و مناقب ایشان مجمع علیه [illegible]

[illegible] آخر الزمان و فضائل و مناقب او مختلف فیه [illegible] عقلا آنست که متفق علیه را بگیرند و مختلف فیه

36 [illegible] خلافت شیخین و مناقب ایشان در زمان ایشان متفق علیه بود [illegible] صحابه

[illegible] راه مخالفت [illegible] و طعن و قدح [illegible]

[illegible] ایشان [illegible] اعتبار [illegible] آخر زمان [illegible] خلافت

در زمان ایشان [illegible] مخالفات و مشاجرات و منازعات ماند [illegible] و امثال ایشان [illegible]

[illegible] خلافت [illegible] کار عقلا است که متفق علیه را بگیرند مختلف

[illegible] جواب [illegible] شبهات [illegible] سخن [illegible] متفق علیه [illegible] مختلف فیه [illegible] عقل [illegible]

[illegible] اتفاق و اختلاف [illegible]

[illegible] لازم [illegible] الحق [illegible]

[illegible] مستور [illegible] [illegible] حکم [illegible]

[illegible] روایت [illegible] مخالف [illegible]

[illegible] مخالفت عادت [illegible]

[illegible] روایات [illegible]

[illegible] روایات شیعه [illegible]

شیعه [illegible] معلوم است [illegible] استدلال [illegible] مذهب اهل

سنت [illegible] شیعه جزم میکنند [illegible] و نجات خود [illegible] اهل سنت جزم نمیکنند [illegible]

[illegible] است زیرا که اهل سنت [illegible]

[illegible] ایمان صحیح و اعمال صالحه [illegible] نجات [illegible]

است جزم [illegible] نجات [illegible]

[illegible] الا القوم الخاسرون [illegible]

[illegible] عاقبت خود [illegible] ایمان [illegible] شیعه [illegible]

[illegible] از عاقبت [illegible] استدلال [illegible]

[illegible] نجات خود [illegible]

[illegible] خود [illegible] عقاید [illegible]

[illegible] اهل سنت [illegible]

[illegible] روایت [illegible]

[illegible] اهل سنت [illegible] عاقبت [illegible]

[illegible] نجات [illegible]

۲۱۹

[illegible] و ظاهر شود [illegible] این شخص [illegible] و اگر شیعه [illegible] بیابان [illegible] مسلک سنت و حضرات [illegible]

[illegible] نموده [illegible] و [illegible] جواب [illegible] اهل سنت [illegible]

[illegible] الصلاة علی سید المرسلین و قرآن مجید [illegible] صلی الله علیه [illegible] لیکن [illegible]

قرآن [illegible] صحابه کرام [illegible] عظام [illegible] اصحاب [illegible]

[illegible] احادیث [illegible] اخیار [illegible] شهادت [illegible]

[illegible] متعدد [illegible] و [illegible]

[illegible] که ائمه عظام [illegible] شهادت [illegible] سنت نموده

و اگر [illegible] پس [illegible] اهل سنت [illegible]

[illegible] از [illegible] امیر [illegible]

[illegible] امیر [illegible] او [illegible]

[illegible] عوام آن ملک [illegible] مثال شیعه [illegible] اطلاع [illegible]

[illegible] حنفیان [illegible] ساخته [illegible]

[illegible] الانسان [illegible] یا ایها الناس [illegible]

[illegible] صحابه [illegible] تحریف قرآن و اسقاط آیاتی که در فضائل امیر المؤمنین و اهل بیت نازل شده

[illegible] اهل بیت و اتباع [illegible] اطاعت [illegible] جمیع صحابه به اتفاق [illegible]

[illegible] رسول [illegible] حق اهل بیت [illegible] ظلم و جور [illegible] این لعین در قرآن مجید [illegible]

انا نحن نزلنا الذکر و انا له لحافظون [illegible] وعد الله الذین آمنوا منکم و عملوا الصالحات لیستخلفنهم فی الارض کما

استخلف الذین من قبلهم و لیمکنن لهم دینهم الذی ارتضی لهم و لیبدلنهم من بعد خوفهم امنا یعبدوننی لا یشرکون بی

شیئا و من کفر بعد ذلک فاولئک هم الفاسقون [illegible] اذن للذین یقاتلون بانهم ظلموا و ان الله

علی نصرهم لقدیر الذین اخرجوا من دیارهم بغیر حق الا ان یقولوا ربنا الله ولولا دفع الله الناس بعضهم ببعض لهدمت صوامع وبیع
وصلوات ومساجد یذکر فیها اسم الله کثیرا ولینصرن الله من ینصره ان الله لقوی عزیز الذین ان مکناهم فی الارض اقاموا الصلوة
واتوا الزکوة وامروا بالمعروف ونهوا عن المنکر ولله عاقبة الامور وقوله تعالی محمد رسول الله والذین معه اشداء علی الکفار
رحماء بینهم تریهم رکعا سجدا یبتغون فضلا من الله ورضوانا سیماهم فی وجوههم من اثر السجود [illegible]
[illegible] اولوا العزم از رسل که ایشان [illegible] در [illegible] خود از خدا [illegible] اعتقاد ایشان [illegible]
داخل [illegible] و درین [illegible] نقصان [illegible] اولوا العزم راه می یابد که [illegible] این ادعیه [illegible]
[illegible] ایشان را اطلاع داده [illegible] علی [illegible] خواهش [illegible]
[illegible] آنچه از احادیث [illegible] اهل سنت [illegible] شیعه [illegible] گرفته تصحیح آن روایات [illegible]
[illegible] شیعه [illegible] خود ادعای محض است بلکه شیعه حقیقی مرتضی علی اهل سنت و جماعت اند که [illegible]
[illegible] در عقاید و اعمال و اتباع قرآن و حدیث [illegible]
و سابق [illegible] که در اصل این لقب خاص شیعه اولی بود که پیشوایان اهل سنت و جماعت اند [illegible]
[illegible] دخول [illegible] این لقب از ایشان متروک شد [illegible] اهل رفض [illegible] اختصاص [illegible]
عالیه این فرقه های [illegible] حالا
اگر اهل سنت ازین لقب احتراز [illegible] خباثت و نجاست [illegible]
[illegible] انبیا و رسل [illegible] جناب پیغمبر [illegible] جناب [illegible] جمیع ملائکه [illegible]
[illegible] عظیم [illegible] ایشان را معتقد [illegible]
ایشان امر خلافت [illegible] ایشان [illegible] دیگری را در آن دخل [illegible]
[illegible] خلیفه [illegible]
[illegible] اسلام [illegible] احکام [illegible] عقد [illegible]

[illegible] بعضی امور ضروریه [illegible] احوال [illegible] و خود [illegible] شده و حال آنکه جمیع اخبار [illegible]

[illegible] برای [illegible] حاصل [illegible] این گروه در وضع [illegible] شان نقل میکنند که [illegible]

[illegible] [illegible] [illegible] علمای اهل سنت [illegible] [illegible] مذهب [illegible]

[illegible] [illegible] مذهب [illegible] [illegible] آن مذهب [illegible]

[illegible] مذهب [illegible] [illegible] [illegible] [illegible] اهل سنت [illegible] علمای آن مذهب [illegible]

گفت چون [illegible] [illegible] [illegible] [illegible] اظهار [illegible] مذهب شیعه حق [illegible]

[illegible] [illegible] [illegible] [illegible] [illegible] [illegible] [illegible]

[illegible] [illegible] [illegible] [illegible] [illegible] [illegible] [illegible]

اگر [illegible] مذهب [illegible] اهل سنت [illegible] [illegible]

[illegible] کتاب [illegible] [illegible] [illegible] [illegible]

المؤمنین [illegible] [illegible] علیه السلام [illegible] [illegible] علمای [illegible]

[illegible] [illegible] اکثر [illegible] اهل سنت [illegible] علما [illegible] [illegible] مذهب [illegible]

[illegible] کتاب وفیات الاعیان [illegible] [illegible] از علمای [illegible] [illegible]

[illegible] [illegible] [illegible] [illegible] [illegible] اهل سنت [illegible]

[illegible] [illegible] [illegible] [illegible] [illegible] [illegible]

را با [illegible] [illegible] کتاب مجالس المؤمنین تألیف قاضی نور الله شوشتری [illegible]

[illegible] [illegible] مذهب [illegible] [illegible] کتب [illegible] [illegible]

[illegible] [illegible] [illegible] شیعه [illegible] اهل سنت [illegible] [illegible]

[illegible] [illegible] قاضی [illegible] [illegible] [illegible] [illegible]

[illegible] در عوض [illegible] امام [illegible]

[illegible] در [illegible] [illegible] [illegible]

[illegible] [illegible]

[illegible] اول [illegible] جناب [illegible] رسالت مآب [illegible]

حضرت امام علی رضا [illegible] خواب امام معصوم [illegible] و شیطان [illegible]

و سبب خواب [illegible] [illegible]

[illegible] [illegible]

[illegible] دوازده [illegible] مخالفت [illegible] مخالفت [illegible] [illegible]

[illegible] حضرت امام رضا [illegible]

[illegible] [illegible]

[illegible] و امام [illegible] [illegible]

[illegible] خواب جناب رسالت مآب امام معصوم [illegible]

[illegible] امام معصوم [illegible] حضرت رسالت مآب [illegible]

[illegible] امام [illegible] [illegible]

شد که امام [illegible] حرام و کبیره [illegible]

[illegible] [illegible]

[illegible] اگر این خبر صحیح [illegible] حضرت [illegible]

[illegible] برای [illegible] امام [illegible] علم [illegible]

[illegible] علم حاصل [illegible] [illegible]

[illegible] فضل و کمال سرآمد و نهایت تبحر کلام [illegible]
[illegible] ازو داوره [illegible] خارج شده [illegible]
مخصوص [illegible]
[illegible] ظهور [illegible] مشهور [illegible] این فرقه [illegible]
[illegible] علمای [illegible] الشیوع [illegible]
[illegible] تمام [illegible]
[illegible] حال ابن شاعر جعفر [illegible] در تواریخ [illegible]
[illegible] در عالم قدس [illegible] جانب باشد [illegible]
والشعراء یتبعهم الغاوون الم تر انهم فی کل واد یهیمون وانهم یقولون ما لا یفعلون الا الذین آمنوا [illegible]
و ذکروا الله کثیرا [illegible] اهل [illegible]
[illegible] رسول [illegible] حکایات [illegible]
[illegible] ظاهر [illegible]
[illegible] تقوی [illegible] رغبت [illegible]
[illegible] مرتبت [illegible]
در روایات [illegible] کلمات [illegible] روایت [illegible]
[illegible] ادلی [illegible]
[illegible] علمای اهل سنت [illegible] توقف نموده [illegible] حقیقت [illegible]
[illegible] علمای [illegible]
[illegible] مشهور [illegible]

[illegible] متعصبی با ایشان معاوضه میکنند با مورخان اهل سنت که تحقیق کنند در تاریخ تالیف میکنند و از اخبار و قصص صحیح

[illegible] آنکه مصنف این کتاب خارج از اهل سنت [illegible] و هیچ [illegible] در [illegible] علما و احوال صحابه مجادله با ایشان چیز

[illegible] از مذهب خود [illegible] میکنند و بعضی مورخین اهل سنت از آن کتاب کلمات که [illegible] اهل سنت

نقل نمایند به غلط [illegible] موجب غلطات [illegible] بی تحقیق [illegible] مرادات [illegible]

ما مصنفین تواریخ [illegible] غلط انداخته [illegible] تواریخ را [illegible] مثلا [illegible] جلال الدین محدث [illegible]

مشهور بعض جاها از [illegible] تواریخ نقل نموده خصوصا در قصه بیعت ابی بکر [illegible] و توقف حضرت امیر [illegible]

قتل حضرت عثمان [illegible] نقل [illegible] کتاب [illegible] در بعض روایات [illegible] اهل سنت

[illegible] مصنف [illegible] واجب دانسته [illegible] اهل سنت [illegible]

مثلا کتابی در تاریخ نوشته و در آن کتاب از تواریخ معتبره اهل سنت [illegible] نماید [illegible]

[illegible] صحابه [illegible] کتاب محمد بن جریر [illegible]

[illegible] روایات نوشته [illegible] نقل نماید و نام آن کتاب صحیح [illegible]

[illegible] غلط [illegible] کتاب محمد بن جریر طبری [illegible] تاریخ کبیر [illegible] التواریخ [illegible] نقل

در نقل نماید و موجب [illegible] آن نقل [illegible] تاریخ کبیر [illegible]

[illegible] مشهور [illegible] مختصر [illegible]

[illegible] مختصر [illegible]

بعضی مورخین اهل سنت [illegible] در تاریخ [illegible] کتاب [illegible] صحابه [illegible] نقل [illegible]

نماید [illegible] نقل [illegible]

از اختلاف روایات موجب [illegible] ابو مخنف لوط ابن یحیی [illegible]

[illegible] قصص [illegible] صحابه [illegible] موضوعات و مختلقات [illegible]

فی ما بین جهال اتباع ایشان مذکور که کلام ... [illegible] ... را بجا نوشته و از احادیث صحیح و حسان [illegible]

[illegible] این ملاعین که ... [illegible] ... در لفظ یا در معنی خلل کرده و از آن احادیث اگر ... [illegible]

که موافق مدعا ایشان باشد موجود نیست ... [illegible] ... را بجهة تحریف ایشان ... [illegible]

[illegible] ... در باب ... [illegible] ... کردن ... [illegible] ... که اگر آن ... [illegible]

[illegible] ... در آخرت ... [illegible] ... و ... [illegible] ... و در حق آن ... [illegible]

[illegible] ... در آن مجلس ... [illegible] ... خدا تعالی ... [illegible] ... در قرآن ... [illegible] قوله تعالی

[illegible] ... این ... [illegible] ... الکلام ... [illegible]

[illegible] ... ایشان این کلمه را ... [illegible] ... از جواب آن ... [illegible] ... در باب ... [illegible]

[illegible] ... نسبت کننده کلامی ... امیر المؤمنین که ... [illegible]

حالانکه خطب بلیغه امیر المؤمنین از آن بری است و این صنعت ایشان ... [illegible] ... باشند [illegible]

[illegible] ... تحریف ... [illegible] ... کرده ... [illegible] ... لفظ ... [illegible]

[illegible] ... لفظ ... [illegible] ... بسیار ... [illegible]

[illegible] ... جمع نموده ... زیاده و نقصان و تحریف الکلم عن مواضعها و تقدیم و تأخیر ... [illegible]

[illegible] ... کتاب نهج البلاغه ... [illegible] ... المشهور الصحیح ... [illegible]

[illegible] ... صحیح ... کلام امیر المؤمنین را تغییر نموده و اسقاط بعضی حروف نموده و تقدیم و تأخیر ... [illegible]

[illegible] ... لفظ ... [illegible] ... حذف نموده و ... [illegible] ... آورده ... [illegible]

[illegible] ... کتاب ... [illegible] ... محمد ... [illegible]

[illegible] ... بعضی ... [illegible] ... ایشان کتاب ... [illegible]

[illegible] ... آن امام ... [illegible] ... و صحت این نسبت ... [illegible] ... کتاب ... [illegible]

در حقیقت موضوعی که موافق معتقد خود باشند از آن نمانده از این جهت که تقریبا بعضی که منسوبست بامام بزرگوار ابو محمد حسن بن علی

عسکری علیه السلام که در این باب جمع کرده است و بیشتر ... بعضی از علمای الشیان دعا را وضع کرده‌اند و در

مطلقا از ایشان و آن دعا را نسبت به امیر المؤمنین نا خیر کرده‌اند و دعای قنوت ... و دعای ...

و علاوه بر آن ... در آن دعا را صنمی قریش یاد کرده است ... امیر المؤمنین ... جبتها و طاغوتها

... امرکه ... حمد ... عبارت ... ما ... اعدا ...

این نسبت ... شیعه ... نیست و این ... صنمی قریش ... چه جوهری ... نیست ... شیعه ... خبر ...

... کنند و مدح امیر المؤمنین و فضایل او ... تعیین امامت او و حقیقت مذهب شیعه و ... اشعار ...

نامید ... اهل ... سنت ... اهل سنت ... اند و ... که این ... دی

اشعار ... امام ... بیان ... المصطفی ... علیهم اجمعین

از این جهت ... اشعار ... علی امیر المؤمنین ... فی الحلاوة ...

... تقدم ... الفضائل اجمع ... و لوکنت ... لاکنت ... تشیع

و ... این اشعار ... حب علی ... فاتح ... حصن

... باب ... نسبت به امیر المؤمنین ... موقوف

سمعت رسول الله صلعم یقول نحن شجرة انا اصلها و فاطمة فرعها و ... الحسن و الحسین ثمرها ... شیعتنا ورقها

و ... فی الجنة ... این ... آورده ... شجرة فی ... اصلها ثابت ...

من شجرة المصطفی اصلها ... فاطمة ... علی سید البشر ... الهاشمیان ... والشیعة ... الورق ...

... فی ... الروایة فی ... اهل ... الخبر الی ...

و این ... و صحت ... علمای ... شیعه و حقیقت اهل سنت و ...

... اهل سنت ...

... حیدر

چنانکه حمیدی [illegible] و دارقطنی از ام المؤمنین ام سلمه روایت کنند که قال رسول الله صلی الله علیه [illegible] شیعتک فی الجنة الا ان ممن
یزعم انه یحبک اقوام یصغرون الاسلام یلفظونه یقرؤن القرآن لا یجاوز تراقیهم لهم نبز یقال لهم الرافضة فان ادرکتهم فاقتلهم فانهم
مشرکون قال علی یا رسول الله ما العلامة فیهم قال لا یشهدون جمعة ولا جماعة ویطعنون علی السلف [illegible]
[illegible] الحسین بن علی بن ابی طالب که [illegible] بود روایت [illegible] ان [illegible]
[illegible] علی [illegible] روایت [illegible] و [illegible] مشهور [illegible] شیعه علی [illegible]
[illegible] خبر [illegible] اول این روایت [illegible] و [illegible]
[illegible] الرافضی [illegible] حدیثی [illegible]
[illegible] یوم القیامة این حدیث [illegible] اهل سنت و جماعت
که در حدیث [illegible] ایشان [illegible] نموده [illegible] شیعه [illegible]
از [illegible] شیعه علی [illegible] که جناب علی [illegible] رضی الله [illegible]
[illegible] دوست دارند [illegible] اهل سنت و جماعت [illegible]
[illegible] از حصول [illegible] دوست [illegible]
[illegible] الشیعه [illegible] علی [illegible]
[illegible] در تعریف و توصیف شیعه [illegible]
این امر [illegible] شیعه علی [illegible] و حضرت [illegible] شیعه علی [illegible]
[illegible] شیعه علی [illegible]
[illegible] الشارت [illegible]
[illegible] علمای [illegible] و در مسلم [illegible]
[illegible] خلافت [illegible]

سوفیان صوفیه سلام می آید که کلام بجز نظام ... و الهدی و ترکیب ... اعتقاد گفتند که
حضرت مرتضی علی را جبرئیل هم حقی بود جبرئیل را ابتدای وجود تا آخر قدم احسان مرهون و ممنون انعام آن ذات است
این علوی است علیم که تتبع وجوه کرده است و در این باب روایات بسیار در کتب این فرقه غالیه موجود است اما آنچه
اشتهار دارد است که از اخبار ایشان عمده ایشان این آورده اند که روزی جبرئیل نزد پیغمبر نشسته بود ناگاه امیرالمؤمنین علی
جبرئیل را بجهت دلال تعظیم بجا آورد پیغمبر از این حال پرسید جبرئیل گفت او را بر من حقی است که در وقتی که ... شده از
... نتوانم آمد ... وجود ... جبرئیل گفت که چون مرا حق تعالی بید قدرت خود بیافرید از من پرسید که من کیستم
و تو کیستی من تمام تحیر ... در جواب متحیر ماندم و خاموش شدم ناگاه این جوان ... در ... گفت
بگو ... انت الرب الجلیل ... انا عبد الذلیل و اسمی جبرئیل پس برای ... آن احسان من ... تعظیم
بجا آوردم پس آنحضرت از جبرئیل پرسید که عمر تو چه قدر است جبرئیل گفت ستاره ایست که بعد سی هزار سال ... طلوع میکند
من ... طلوع او را سی هزار بار دیده ام و تمام این قصه از اکاذیب این فرقه است زیرا که تعلیم این ... حرف کلام
تعلیم قرآن است ... بنص قرآنی از جبرئیل ... علی واقع نمیتواند شد و ... قرآن ...
... حقی می باشد مانند شخصی از حافظ قرآن یاد گیرد و در ... حافظ ...
... تعلیم که از حافظ نسبت ... واقع شده ... دارد و نیز آخر این حدیث که در عمر حضرت جبرئیل واقع شده کذب
... زیرا که ستاره که بعد سی هزار سال طلوع کند از محالات است چه طلوع و غروب کواکب ... معمول
بحرکت دوری است و آن اسرع حرکات است که در یک روز و شب دوره او تمام میشود ... اسمان ...
... کواکب ثابته است ... در ... و ... واقع میشود ... جبرئیل ... کواکب ...
... حضرت امیر از وجود جبرئیل هزاران سال متاخر است ... وجود تعلیم ...
... در وجود ... که در آن ... [illegible]
... [illegible]

با چهار هزار من بهشت [illegible] و منافق [illegible] معلا [illegible]

[illegible] لا تقرب [illegible] لا تقرب [illegible] [illegible]

قول [illegible] اگر [illegible] اين اشعار صحيح باشند مفاد آنها [illegible] و اعانه [illegible]

امير المؤمنين [illegible] خود [illegible] شيعه [illegible] اهل سنت [illegible]

که تمام [illegible] و [illegible] اخبار و روايت [illegible] اهل سنت [illegible]

[illegible] عباس [illegible] قال [illegible] الله [illegible]

[illegible] اهل سنت [illegible]

[illegible] اين روايات [illegible] در کتب اهل سنت موجود [illegible]

[illegible] حضرت فاطمه [illegible] اين [illegible]

[illegible] معلوم [illegible] اهل [illegible] ملک [illegible]

[illegible] اين روايت [illegible] معلوم [illegible]

از [illegible] منقول [illegible] در [illegible] حضرت [illegible] ملک خود

[illegible] از شيعه [illegible] حضرت [illegible] روا

[illegible]

[illegible] و [illegible]

[illegible] اهل سنت [illegible]

[illegible] اهل سنت [illegible] روايات [illegible]

[illegible]

روايت ميکنند [illegible] اهل بيت [illegible]

سمواه

[illegible] شیعه [illegible] روایت ایشان [illegible]

[illegible] نقل [illegible] دین [illegible]

چنانچه [illegible] کتب شیعه نقل کرده اند [illegible] روایت میکنند [illegible]

[illegible] خلاف اهل سنت [illegible]

[illegible] امام مالک [illegible]

امام جعفر صادق [illegible] حضرت امام جعفر صادق [illegible]

[illegible] روایت [illegible]

[illegible]

[illegible] روایت [illegible] امام الائمه [illegible]

[illegible]

[illegible] جابر بن عبدالله انصاری روایت نموده اند [illegible]

حیات آنحضرت [illegible] منافق [illegible] بعد از وفات آنحضرت [illegible]

چنانچه آیه ما کان الله لیذر المؤمنین علی ما انتم علیه حتی یمیز الخبیث من الطیب [illegible]

[illegible]

[illegible] امر معروف و نهی منکر [illegible] روایات [illegible]

[illegible] روایت کند چنانچه شیخ [illegible]

[illegible] اهل سنت در اصول [illegible]

[illegible] تفضیل [illegible]

[illegible] شیعه [illegible] منافقین [illegible] دین و ایمان خود [illegible]

[illegible] بر فضایل امیر [illegible] امامت [illegible]

[illegible] امامت [illegible] اهل سنت را [illegible] در جواب [illegible]

لا یصح [illegible]

[illegible]

[illegible] الله [illegible]

[illegible]

[illegible] شیعه گویند که چون اهل سنت [illegible] امامت جناب امیر المومنین نموده [illegible]

امامت محل اعتقاد [illegible] اهل سنت استحقاق امامت [illegible]

[illegible] را انکار نمایند [illegible] آنکه اهل سنت ابوبکر و عمر را نیز مستحق امامت [illegible]

جامعه مستحق امامت معتقد شوند و امام بالفعل [illegible] در وقت خلفا [illegible]

[illegible] امام بالفعل [illegible] کلام آنکه استحقاق امامت نزد اهل سنت [illegible]

[illegible] استحقاق [illegible]

خلافت [illegible] و خلافت خلفای اربعه [illegible] استحقاق امامت

[illegible] و امامت بالفعل هر امام [illegible] ایمان [illegible]

که ایمان شیعه نیز [illegible] زیرا که در حین حضرت امیر جناب [illegible] امامت حسنین [illegible]

حضرت امام حسن معتقد امامت حضرت امام حسین [illegible] امامت هر امام را در زمان امام سابق و امام [illegible]

معتقد [illegible] شیعه نیز منکر امامت جمیع ائمه باشند زیرا که حضرت امیر نیز در حیات [illegible] امام بالفعل

[illegible] شیعه [illegible] محمد بن الحنفیه [illegible]

[illegible] استحقاق امامت امام زین العابدین و امام محمد باقر نموده اند و این هر دو بزرگ [illegible] امام

نموده‌اند پس اگر [illegible] محمد بن ابی‌جعفر [illegible] نشده باشد [illegible] آنکه اهل سنت [illegible] صحیح [illegible] بود که [illegible]

[illegible] در [illegible] وقت [illegible] که در کتب [illegible] معرفت با وصف کمال

بعضی [illegible] که اهل سنت [illegible] روایات صحیح [illegible] که دلالت بر نجات اهل سنت [illegible]

[illegible] نقل کرده خواهد شد [illegible] تعصب ایشان [illegible] در بیان

و اهل سنت [illegible] ایشان [illegible] و [illegible]

گرفته‌اند و از این جهت است آنچه در کتب ایشان مروی است که اگر [illegible] بسیار بشمار [illegible] معاصی کنند [illegible]

محو [illegible] اصلا [illegible] ایشان [illegible] نخواهد [illegible] حیات [illegible] خواهد [illegible] بلکه [illegible] از شیعه [illegible]

هر گناه [illegible] خواهد [illegible] در کتب ایشان [illegible] است که بعضی اعمال شیعه [illegible]

[illegible] از [illegible] در کتب ایشان مذکور است که گناه شیعی افضل است از عبادت سنی [illegible]

شیعی [illegible] مبدل خواهد شد [illegible] خواهد یافت و عبادت سنی حبط خواهد [illegible]

منثورا خواهد گشت [illegible] طعن میکنند بر اهل سنت که ایشان در صحاح خود روایت کرده

که پیغمبر را سهو در نماز رو داد و بجای چهار رکعت دو رکعت ادا فرمود حالانکه همین حدیث در صحاح شیعه مثل

کافی کلینی و تهذیب ابوجعفر طوسی باسانید صحیحه مروی است و سابق گذشت که سهو را [illegible]

که امتیاز ازان دور [illegible] تبلیغ [illegible] از احکام الهی [illegible] اعتبار [illegible]

[illegible] گویند اهل سنت در احادیث خود نقل کنند که آنحضرت [illegible]

وادی شیطانی مسلط بود [illegible] غفلت انداخت [illegible] شیطانی [illegible] تسلط [illegible] میکنند و این

ایشان [illegible] که [illegible] کتب [illegible] اطلاعی نداشته باشد کلینی در کافی و ابوجعفر در تهذیب [illegible]

[illegible] باسانید [illegible] متعدده روایت کرده‌اند [illegible] اهل سنت

ایشان [illegible] صحیح [illegible] را تحقیق و تعدیل [illegible] در کتب احادیث خود [illegible]

[illegible]

[illegible] علم [illegible] و بعضی [illegible] معرفت است اجماع [illegible]
[illegible] صاحب [illegible] و دوست [illegible] روایت [illegible] علم و [illegible]
[illegible] اهل سنت بعضی از اهل بیت و امیر المؤمنین یا خوارج صحبت [illegible] که صاحب آن [illegible]
[illegible] که [illegible] نموده اند و گفته اند که او [illegible]
[illegible] عقیده باطنی او اطلاع [illegible] که از مخالفان امیر المؤمنین بود [illegible] این علم [illegible]
[illegible] امیر المؤمنین را [illegible] خود [illegible]
[illegible] از اهل سنت و در مقابله آنها
[illegible] و جواب [illegible] داده [illegible] صاحب [illegible]
از [illegible] روایت [illegible]
[illegible] روایت [illegible] احتراز کردن [illegible]
[illegible] روایت کرده [illegible] یا دیگری [illegible]
[illegible] علی الخصوص روایات مروان [illegible]
[illegible] تضعیف [illegible]
[illegible] روایت مروان [illegible] ابن عباس [illegible]
[illegible] اهل سنت دارد [illegible] تهمت [illegible] کرده اند [illegible]
[illegible] ابن عباس [illegible]
ابن عباس [illegible] امیر المؤمنین است [illegible]
[illegible] صحبت [illegible] عقیده [illegible]
[illegible] صحبت [illegible] حالات [illegible]

دار محبت خود بر [illegible] اهل سنت در نماز خود بر مهر خاک سجده نکنند مثل شیطان مشابهت به شیطان

نمی‌کنند از سجده بر خاک تکبر ورزیده ملعون گردیده [illegible] وارد شده در حق ایشان [illegible]

ملعون [illegible] گفته [illegible] تصدیق [illegible] بر مهر خاک [illegible]

شیطان از این سجده بر خاک [illegible] جواب این ملعون [illegible] اهل سنت [illegible] سجده کردن بر خاک [illegible] اما [illegible]

[illegible] حیوانات [illegible] سجده [illegible] شمار [illegible] واقع است [illegible] ملعون شدن

هیچ [illegible] آسمان [illegible] سجده [illegible] و آن [illegible] سجده [illegible] مقبول [illegible] و چون [illegible]

آدم خاکی [illegible] بوده [illegible] معلوم است [illegible] خاک [illegible] سجده کردن واز سجده [illegible]

آن [illegible] خاک [illegible] احتراز [illegible] احکام [illegible] سجده [illegible]

[illegible] اهل سنت [illegible] ان الله تعالی [illegible]

[illegible] این مرتبه رسانید [illegible] فرقه شیعه [illegible] انصاف [illegible]

[illegible] شیطان [illegible] شیطان [illegible] اهل سنت [illegible]

[illegible] شیطان از سجده بر خاک [illegible] آدم خاکی [illegible]

[illegible] شیعه [illegible] سجده [illegible] سجده بر خاک [illegible]

[illegible] اعضا و معدن [illegible]

[illegible] خاکی [illegible] اعضا [illegible]

[illegible] ان الله خلق آدم علی صورته [illegible] صفات [illegible] علم و قدرت [illegible] سمع و بصر و کلام

[illegible] حقیقت این [illegible] شیعه [illegible] مشرکین جاهلیت [illegible] مانند [illegible]

[illegible] عبادت و تعظیم مقصود است لیکن [illegible]

حیوانات [illegible] را واجب کرده‌اند [illegible]

[illegible]

پیشتر چون ... [illegible] ... قاضی ... [illegible] ... که در این ...

... [illegible] ... نسبت ... [illegible] ...

... [illegible] ... اسلام ... [illegible] ...

که این ... [illegible] ... معلوم است که ... [illegible] ...

... [illegible] ... اگر ... [illegible] ...

... قاضی ... [illegible] ... مذهب اهل سنت ... [illegible] ...

... [illegible] ... حضرت ... [illegible] ...

اهل ... [illegible] ... مذهب ... [illegible] ...

... [illegible] ... روایت ... [illegible] ...

... [illegible] ... روایت ... [illegible] ...

من علی بن زیاد ... [illegible] ... عباس بن عیسی ... [illegible] ...

... از اصحاب الرضا علیه السلام اند روی عن ... [illegible] ... قال لما حضر ... [illegible] ...

... [illegible] ... علیه السلام ... [illegible] ...

این روایت ... [illegible] ... اتباع ... [illegible] ... اهل سنت ... [illegible] ...

... [illegible] ... جمیع ... [illegible] ...

در فروع ... [illegible] ... اصول و فروع ... [illegible] ...

... [illegible] ... بعضی مسائل ... نسبت کنند با صحاب امام ... [illegible] ...

... [illegible] ... تصنیف ... [illegible] ...

... [illegible] ... و السلام ... [illegible] ...

... [illegible] ...

بطن الارض کما یری احدکم الاصبع فی یده [illegible] فنظر ابو حنیفه الی اصحابه و تبسم فقال ابو عبدالله ما یضحکک قال یا ابن رسول الله

قال تعجبت من [illegible] کیف یری [illegible] فی التراب حتی یا جعفر فقال ابو عبدالله یا نعمان اما علمت ان الله

[illegible] و این افتراق [illegible] و [illegible] حکایات [illegible] در روی [illegible] و [illegible] ابو حنیفه [illegible]

جاهل بوده [illegible] و [illegible] که [illegible] و [illegible] بزرگان گرفت [illegible]

[illegible] این [illegible] عالمی [illegible] علم [illegible] حکایات [illegible] شنیده اگر [illegible]

[illegible] دوام [illegible] و [illegible] اگر [illegible]

[illegible] نظر [illegible] و دوام [illegible] نظر [illegible]

[illegible] حکایات [illegible] ابو حنیفه [illegible] حضرت صادق [illegible] افتخار [illegible]

[illegible] السلطان [illegible] کلمه [illegible]

از زبان [illegible] ابو حنیفه [illegible]

[illegible] اهل بیت [illegible] السلام

[illegible] ابو حنیفه [illegible]

[illegible] اهل بیت رسول [illegible] خراسان و سیستان [illegible]

[illegible] ابو حنیفه [illegible]

السلام یا نعمان ابو حنیفه [illegible] اصحاب [illegible] اصحاب [illegible] عباس [illegible]

[illegible]

[illegible] امیر المؤمنین [illegible]

[illegible] ابو حنیفه [illegible]

[illegible] حضرت [illegible]

[illegible]

[illegible] و [illegible] القوم [illegible] است [illegible] خلیفه اول [illegible]

[illegible] خلافت او [illegible] صاحب [illegible] خود [illegible] امیر المؤمنین [illegible]

[illegible] و صحبت بوده [illegible] خود [illegible] است [illegible] تابع [illegible] خلیفه اول [illegible]

[illegible] این [illegible] رسالت رسول الله [illegible] و [illegible]

[illegible] این کلام [illegible] کرده [illegible] جواب [illegible]

[illegible] این [illegible] اگر خلیفه [illegible] انصار [illegible] امامت [illegible]

[illegible] انصار [illegible] وزارت و [illegible] و [illegible] تسلیم [illegible]

[illegible] حکم [illegible] انصار [illegible] جواب سؤال [illegible] جواب [illegible]

[illegible] این [illegible] این کلام از خلیفه اول [illegible] که [illegible]

[illegible] خلافت امیر المؤمنین [illegible] خروج [illegible] اعتقاد [illegible]

این [illegible] حکم [illegible] شد که [illegible] استحقاق [illegible] این امر [illegible]

[illegible] و معلوم است که [illegible] قول خلیفه اول تا [illegible]

[illegible] کرده [illegible] امیر المؤمنین [illegible] خلیفه اول [illegible]

[illegible] خلافت [illegible] که [illegible]

از [illegible] اهل بیت [illegible] این امر [illegible]

[illegible] جواب [illegible] راضی [illegible] خروج [illegible]

[illegible] اسلام [illegible] مردم [illegible] ابی [illegible]

[illegible] مردم [illegible] اعتقاد [illegible]

[illegible] خوارق عادات و معجزات [illegible]

[illegible]

و دلالت میکند که اطلاقات و دلالت بر قبائل ایشان بود و دین تقریر مشابه تقریر نصاری است که گویند عقیده اعتقاد در مردم [illegible]

حضرت مسیح معلوم است و در حق غیر آن از زبان اعتقاد علوم در مردم حاصل نشده و نیز خود از آن عظیم تر [illegible] بعضی از مردم

و الا در حق حضرت مسیح [illegible] صدور می باشد [illegible] غیر آن از زبان [illegible] چیزها ما در آن شده و اگر [illegible]

مشهور است و آن امر باشد پس در حق حضرت مسیح از حق [illegible] بالا [illegible] باشد [illegible] این قوم را [illegible]

[illegible] که سبب اشتباه [illegible] که مردم را خلاف [illegible] در حق حضرت مسیح و در حق حضرت امیر [illegible] بر حق [illegible]

[illegible] زیرا که اطلاقات عرب در حق [illegible] دلالت [illegible] اعتقاد [illegible] و الفاظ [illegible] اطلاق [illegible]

[illegible] جاهلان [illegible] فهم یا اطلاقات [illegible] عیسی [illegible] در حق امیر المؤمنین آن اعتقاد [illegible]

[illegible] استعمال [illegible] چرا [illegible] بزرگی شود و اگر [illegible] بزرگی [illegible] اعتقاد [illegible] تمام [illegible] شیخ صدوق

[illegible] آنها از جمیع بزرگان [illegible] آنها در مقام [illegible] اعتقاد [illegible] باشند [illegible]

[illegible] از علمای شیعه که [illegible] اعتقاد [illegible] اصول [illegible]

[illegible] آن [illegible] بوده [illegible] اثبات [illegible]

[illegible] علی [illegible] کثرت صدور معجزات را [illegible] ساختن [illegible]

صدور معجزات از حضرت [illegible] که از [illegible] ایشان [illegible]

[illegible] حضرت امیر المؤمنین [illegible] باطل است [illegible]

[illegible] کمال [illegible] اعتقاد و غلاة [illegible] خاطر [illegible]

[illegible] ایشان اطلاق لفظ [illegible] اعتقاد حلول [illegible] امیر المؤمنین [illegible]

[illegible] این [illegible] آورده

[illegible] علیه [illegible]

و از التبری [illegible] نار الجحیم [illegible] من غضب الجبار یشفع فی [illegible] در [illegible] داد [illegible] جلاء العیون [illegible]

دیده [illegible] الا امام [illegible] صاحب المطالب [illegible] علمای اهل سنت در [illegible] روایات [illegible] دارد که جناب پیغمبر

خود را از [illegible] حضرت امیر [illegible] در این [illegible] روایت کرده‌اند که جناب پیغمبر [illegible] داخل کعبه شد و دید که

بتان بسیار در آن خانه نهاده‌اند پس همه را شکست انداخت [illegible] بر طاق [illegible] نهاده بودند [illegible] دست مبارکش

نرسید پس [illegible] فرمود که بر شانه من قدم گذار [illegible] بالا برآمده آن بت را شکستن امیر المؤمنین [illegible] گفت

رسول الله [illegible] بالای شانه من قدم [illegible] همراه [illegible] پیغمبر فرمود که ترا طاقت برداشتن بار نبوت نخواهد بود

از تو [illegible] بالا برآمدن امیر المؤمنین بر شانه آنجناب [illegible] و منبر و [illegible]

هجرت [illegible] خلیفه اول ابوبکر صدیق در شب هجرت [illegible] جناب پیغمبر را [illegible] خود [illegible] برداشته بود [illegible]

پای خود [illegible] اعتراض [illegible] نفس [illegible] پس [illegible] وقت [illegible] از اینجا

نبوت [illegible] قصه برآمدن امیر المؤمنین بر شانه آنجناب [illegible] روایت کرده [illegible]

احادیث صحیحه اهل سنت یافته [illegible] ایشان است [illegible] ایشان موجود است [illegible]

[illegible] صلی الله علیه وسلم [illegible] الکعبه یوم الفتح [illegible] ستون [illegible] بعود فی یده و یقول جاء الحق

و زهق الباطل ان الباطل کان زهوقا [illegible] و از این روایت معلوم می‌شود که [illegible]

دست مبارک [illegible] و حاجت بالا برآمدن [illegible] این قصه [illegible] اگر [illegible]

را در صحبت [illegible] روایت کرده [illegible] شکسته باشند [illegible] در کتب اهل سنت [illegible] است که [illegible]

دیوارهای کعبه [illegible] اسامه بن زید که [illegible] جناب پیغمبر [illegible] آب زمزم می‌آورد و پیغمبر خود به دست

مبارک می‌شست [illegible] تصاویر [illegible]

بسماعیل و حضرت ابراهیم را [illegible] برآوردند و در دست [illegible] پس پیغمبر [illegible]

میدانند که این فقها [illegible] بزرگان [illegible] گروه [illegible] در فروع مذهب [illegible] فقها از این رو [illegible] بوده اند [illegible]

[illegible] اهل سنت و جماعت [illegible] مذهب [illegible] اختیار [illegible] مذهب [illegible]

[illegible] حال آنکه [illegible] ائمه را تابع [illegible] مجتهد [illegible] در خانواده رسول [illegible]

[illegible] مذهب [illegible] اهل البیت [illegible] در حدیث صحیح [illegible]

[illegible] اتباع ایشان وارد شده قال رسول الله [illegible] تارک فیکم الثقلین [illegible] تمسکتم [illegible]

[illegible] اهل بیت [illegible] مثل اهل بیتی [illegible] کشتی نوح [illegible]

[illegible] علم و تقوی و عبادت [illegible] علیه [illegible] حنفی و شیعه [illegible]

[illegible] این بزرگواران [illegible] اتباع [illegible] بزرگی [illegible]

[illegible] صاحب [illegible] صاحب مذهب [illegible] ایشان را [illegible] شریعت [illegible]

[illegible] قاعده [illegible] مسائل [illegible]

[illegible] امام معصوم از [illegible] نسبت [illegible] معقول [illegible]

[illegible] نسبت [illegible] اتباع [illegible]

[illegible] صاحب مذهب [illegible] اقوال [illegible] احکام [illegible]

[illegible] اتباع فقهای [illegible] اتباع ائمه [illegible] استنباط را از حضرت [illegible]

[illegible] سلطنت [illegible] بزرگوار [illegible] اهل سنت [illegible]

مقصود [illegible] لیکن نسبت مذهب [illegible] شیعه [illegible] اتباع [illegible]

[illegible] مشهور [illegible] علم [illegible] اتباع ائمه [illegible]

در اصول عقائد مخالف ائمه [illegible] مشهور [illegible] شیعه [illegible]

اعیین و امثال اینها که صحیح و معتقد [illegible] خلاف آنکه بوده اند [illegible] و غیر ذلک قائل اند و حضرت

ایشان تصریح نموده اند و شبهه [illegible] در بطلان [illegible] داده و بعضی تکفیر [illegible] کرده چنانچه در این مقام

در باب سیم و چهارم [illegible] از روایات معتبره شیعه نقل کرده خواهد شد و بالجمله الامر این است که منصب امامت

عالم است [illegible] و در هر حین که [illegible] باشد [illegible]

حاصل [illegible] لازم [illegible] حضرت [illegible] و در [illegible]

[illegible] و ریاضت و تربیت [illegible]

[illegible] اخلاق [illegible] طالبین [illegible] حقائق و معارف

[illegible] لازم [illegible]

[illegible] حقیقت [illegible]

[illegible]

[illegible] شریعت [illegible]

[illegible] طریقت [illegible] کتاب الله [illegible] حضرت [illegible]

[illegible] امور ضروری ساخته اند [illegible]

[illegible]

[illegible] روایات [illegible] و احکام [illegible]

و قواعد استنباط [illegible]

[illegible] معلوم شد که [illegible]

[illegible] شریعت [illegible] طریقت [illegible]

[illegible]

و علمای شیعه لیکن در مسائل غیر منصوصه از ائمه علما مجتهدین خود رجوع [illegible] نه به [illegible]

[illegible] مخالف روایات صحیحه اخبار [illegible] از ائمه باشد فتوی [illegible] چنانچه در باب [illegible]

استفاده [illegible] در آن مسائل [illegible] خواهند شد چون علمای مجتهدین [illegible] اقوال [illegible] مخالف [illegible] روایات [illegible]

ایشان هم جایز شد [illegible] از اتباع ائمه [illegible] اهل سنت [illegible] مذاهب [illegible] شافعی [illegible]

[illegible] بعضی اقوال ایشان مخالف [illegible] روایات ائمه [illegible] مخالفت [illegible]

در اصول و قواعد [illegible] می‌کنند [illegible] اتباع [illegible] چنانچه محمد بن حسن شیبانی [illegible] امام ابو یوسف [illegible]

ابو حنیفه [illegible] مخالف او اختیار کرده‌اند [illegible] مذهب [illegible]

صاحب جامع الاصول که [illegible] امام [illegible] ابو [illegible] مذهب امامیه [illegible]

[illegible] که امامیه مذهب [illegible] در آن وقت [illegible] مذهب خود [illegible]

در تابعین و عبدالله بن مسعود در صحابه [illegible] حنفی بوده‌اند [illegible] زهری [illegible]

ابن عمر [illegible] مذهب [illegible] بوده‌اند [illegible] امامیه [illegible]

[illegible] اصحاب [illegible] نوشته‌اند [illegible]

علمای ایشان در [illegible] اهل سنت و جماعت روایات [illegible] نقل [illegible]

[illegible] ایشان خلافت [illegible]

[illegible] و تفصیل آن اخبار و روایات [illegible] ان شاء الله تعالی [illegible]

[illegible] اخبار و روایات [illegible]

[illegible] اخبار [illegible] جمیع [illegible]

[illegible] صحابه و خلفا [illegible] متواتر [illegible]

که در اصول [illegible] منع آن نباید [illegible] [illegible] و ظاهر [illegible] [illegible] فیما در [illegible] را در ملاقات [illegible]

تا ابد از جمیع [illegible] تصریح [illegible] [illegible] نمود و کافی [illegible] بل [illegible] خواهد بود [illegible] [illegible]

که [illegible] [illegible] [illegible] [illegible] اخبار [illegible] روایت [illegible] [illegible] [illegible] صحیح [illegible]

و [illegible] [illegible] [illegible] چنانچه [illegible] [illegible] [illegible] [illegible] اختلاف [illegible] [illegible]

علیهم الصلوة والسلام از قرآن مجید استفاده نماید مثل قصهٔ آدم [illegible] معنوی [illegible] احوال حضرت نوح [illegible]

تا [illegible] [illegible] [illegible] [illegible] [illegible] [illegible] [illegible] [illegible] [illegible]

ابراهیم [illegible] قتل قبطی از حضرت موسی [illegible] حضرت هارون [illegible] [illegible]

که از حضرت موسی [illegible] [illegible] [illegible] [illegible] انبیا [illegible] [illegible] [illegible]

مطاعن و مثالب انبیا [illegible] قطعیت ثابت شده [illegible] مستحق نبوت [illegible] [illegible] [illegible]

[illegible] این شخص [illegible] اعتقاد [illegible] شقاوت [illegible] عقل [illegible] قطعیه [illegible]

[illegible] از قرآن [illegible] درمیان [illegible] [illegible] [illegible] انبیا [illegible] [illegible] [illegible]

[illegible] [illegible] [illegible] [illegible] انبیا [illegible] [illegible] [illegible] [illegible] [illegible]

[illegible] [illegible] [illegible] [illegible] [illegible] قطع [illegible] [illegible] [illegible]

[illegible] [illegible] [illegible] [illegible] [illegible] ثابت اعضا [illegible] [illegible] [illegible] قرآن [illegible]

[illegible] [illegible] [illegible] [illegible] [illegible] [illegible] [illegible] [illegible] [illegible]

جواب [illegible] شبهات [illegible] [illegible] [illegible] [illegible] [illegible] [illegible] [illegible]

[illegible] [illegible] این کلمه [illegible] یا ایها الذین آمنوا لا تقربوا الصلوة [illegible] [illegible] سیاق [illegible]

[illegible] [illegible] [illegible] اقیموا الصلوة [illegible] من المصلین [illegible] [illegible] [illegible]

[illegible] حجاج گفت راست گفتی بار دیگر گفت [illegible] دلیل [illegible] گفت [illegible]

زهرا سیدة النساء العالمین [illegible] سوره [illegible]

[illegible] جواب [illegible]

آوردی [illegible] علی [illegible] ابراهیم [illegible] تفضیل [illegible] گفت ابراهیم در جواب [illegible]

[illegible] علی [illegible]

[illegible] مؤمنین [illegible]

[illegible] ابراهیم [illegible]

[illegible]

[illegible]

[illegible] پس ابراهیم پرسید [illegible] علی بن ابیطالب [illegible]

پس گفت [illegible] ابراهیم [illegible]

[illegible] من سورة الصافات [illegible] ابراهیم [illegible] حجاج گفت راست گفتی [illegible]

[illegible] سلیمان [illegible] گفت سلیمان [illegible]

لاحد من بعدی انک انت الوهاب [illegible] امیر المؤمنین [illegible] طلاق [illegible] گفت [illegible]

[illegible] حجاج گفت [illegible] پس [illegible] دلیل تفضیل [illegible]

گفت [illegible]

[illegible]

[illegible] تفضیل [illegible] گفت [illegible]

[illegible]

[illegible] حضرت [illegible] تشیع [illegible] نفس [illegible] و [illegible] اطاعت [illegible] آورده [illegible]
[illegible] السلام [illegible] الی یوم القیامة [illegible] در مقام [illegible] حضرت [illegible]
[illegible] ان [illegible] است که [illegible]
[illegible] و [illegible] از [illegible] حضرت [illegible] بالقطع [illegible]
[illegible] حضرت [illegible] از [illegible] تشیع [illegible]
[illegible] حضرت [illegible]
[illegible] بیقین لازم [illegible]
[illegible] حضرت [illegible] حسین [illegible] در شب معراج [illegible]
[illegible] شیعه [illegible] معراج [illegible]
[illegible] حضرت [illegible] علیها السلام [illegible]
[illegible] در شب معراج [illegible] آنحضرت [illegible]
[illegible] حضرت [illegible]
[illegible] علیها [illegible] کلمات [illegible]
[illegible] در حدیث [illegible] ولایت علی [illegible]
[illegible] بولایت علی [illegible] حضرت [illegible]
[illegible] در شب [illegible]
[illegible] حضرت [illegible] حضرت امیر [illegible] حضرت امیر [illegible]
[illegible] الا [illegible] السلام

پس [illegible] ایشان [illegible] و حشمت باشند که اجمع در اصل نبوت [illegible] حضرت سلطان [illegible]

[illegible] و بس [illegible] ایشان [illegible] دعا و طلب [illegible] بود [illegible]

[illegible] بعضی [illegible] حاصل [illegible]

ایشان [illegible] که [illegible]

غرض ایشان از طلب [illegible] اقامت [illegible] الصافات [illegible]

با سعال [illegible] بایشد [illegible] این [illegible] است [illegible]

[illegible] حاصل [illegible] این مطلب [illegible] است [illegible]

شاید [illegible] در [illegible] توجیه [illegible] ملک موصوف با این صفت [illegible]

[illegible] ملک [illegible] ظاهر است [illegible] مطلب [illegible]

[illegible] در صورت حصول ملک [illegible] ایشان [illegible] حاصل [illegible]

[illegible] اگر [illegible] ملک حاصل [illegible]

[illegible] و حضرت [illegible] در آن کتاب [illegible]

[illegible] حضرت امیر [illegible] طلب [illegible]

و سعی بسیار نمود تا آنکه قتل و قتال [illegible] واقع شد [illegible] معلوم [illegible] اشخاص [illegible] ملک

[illegible] در طلب این امور [illegible] مقصود [illegible] حضرت [illegible]

[illegible] احکام شرع [illegible] حفظ [illegible] حضرت سلیمان و حضرت امیر [illegible]

ملک و خلافت [illegible] حضرت سلیمان [illegible] از خدا خواست [illegible]

[illegible] فرمایند چنانچه [illegible] حضرت [illegible]

از جمیع حالات و نسبت کمال طلب نموده اند میرسند یا و نظرات ایشان در نسبت ظاهر مقدسی و روحی تمام و بعینه نسبت ملوک

خداوندی با اخبار خود برای انبیا شده و در موضعی از دقایق مقالات ما و مقامات بیشتر و میفرمایند و انصاف آنست که

ترک مثلا مطالعه و در بین محمدی مطلوب متعین نیست و اگر ترک و ما تفصیل حاصل شود لازم آید که حکمای یهود و

نصاری در این انصاری ولایت [illegible] که دعا از علاقه ثابت و او به [illegible] معاشیه را سفر خود ساخته اصل

باشند از حضرت سلیمان و حضرت یوسف [illegible] و آنکه در تفصیل حضرت امیر بر حضرت عیسی نظر بود

دوم آنکه حضرت عیسی را مادر پرستی حرام شده و ایشان محتاج بیان عذر خود خواهند کرد و حضرت امیر را مادر پرستی

در حاجت عذر [illegible] زیرا که این هر دو چیز موجب تفضیل حضرت امیر بر حضرت عیسی شود [illegible]

و معلوم نیز پرستی [illegible] آنکه غالیان صفت امیر [illegible] این کلمات کفر [illegible] ساخته بودند [illegible]

نسبت حضرت عیسی بعد از رفتن ایشان به آسمان [illegible] حضرت [illegible] حضرت امیر [illegible]

حضرت امیر قتل [illegible] قدرت [illegible] و در صورت [illegible] و چون [illegible]

باز بیان [illegible] روایت [illegible] حضرت

[illegible] از حضرت امیر هیچ معلوم نیست [illegible]

[illegible] حضرت امیر [illegible] حضرت امیر [illegible]

البته [illegible] قرآن [illegible] آیات ولایت [illegible] از حضرت امیر [illegible] واقع شود [illegible]

ویوم یحشرهم وما یعبدون من دون الله فیقول أأنتم أضللتم عبادی هؤلاء أم هم ضلوا السبیل [illegible]

قالوا سبحانک ما کان ینبغی لنا أن نتخذ من دونک من أولیاء [illegible] و در این قسم [illegible]

[illegible]

[illegible] مادر پرستی [illegible] ویوم یحشرهم جمیعا ثم یقول للملائکة أهؤلاء إیاکم کانوا یعبدون [illegible]

و شفقت تمام بر کعبه [illegible] بود و [illegible] بعد [illegible] برین [illegible] کعبه [illegible] چنانچه [illegible] هم [illegible]

[illegible] نیست [illegible] حرکت [illegible] می [illegible] تا [illegible] رسید [illegible] انتقال [illegible]

[illegible] وقت حاجت [illegible] منتقل [illegible] کعبه می شد و در [illegible] حرکت [illegible]

[illegible] کعبه و [illegible] وقت [illegible]

و [illegible] حضرت امیر [illegible] واقع شده و در روایات [illegible] دیگر [illegible] شده که [illegible] ابوطالب [illegible] حضرت [illegible] علم [illegible]

برای [illegible] و [illegible] و [illegible] در [illegible] روایات [illegible]

[illegible] المؤمنین [illegible] فاطمه بنت اسد [illegible] ابوطالب [illegible]

[illegible] ابو طالب [illegible] فاطمه بنت اسد [illegible]

نعم انه اخذ بیدها و ادخلها فی الکعبة [illegible] قال [illegible] علی [illegible]

[illegible] ابوطالب [illegible] و تولد در خانه کعبه موجب تفضیل حضرت امیر بر حضرت عیسی [illegible]

و بعضی از سنی و شیعه [illegible] کامل نیست [illegible] و در تواریخ [illegible] حکیم بن حزام بن خویلد [illegible] برادرزاده [illegible]

حضرت خدیجه کبری بود در کعبه متولد شده پس باید که حکیم بن حزام نیز افضل باشد از حضرت عیسی بلکه از جمیع پیغمبران و

[illegible] این [illegible] شیعه [illegible] معلوم [illegible] نقل [illegible] هیچ [illegible]

شریعت [illegible] پس شریعت اول شریعت آدم است و دوم شریعت حضرت نوح سیوم شریعت حضرت

ابراهیم چهارم شریعت [illegible] موسی پنجم شریعت حضرت عیسی و ششم شریعت حضرت مصطفی [illegible]

[illegible] تفصیل [illegible] مجهول [illegible] و [illegible] الاعراب [illegible] نقل [illegible] محض [illegible]

[illegible] آنست که [illegible] بر جمیع اهل زمین مبعوث بوده

پس [illegible] شرایع [illegible] نیست [illegible] منقطع [illegible] بعد از حضرت آدم [illegible] حضرت [illegible]

[illegible] چنانچه [illegible] حرکت [illegible] در [illegible] فلک [illegible] با [illegible]
[illegible] شعاع آفتاب [illegible] آن [illegible] و [illegible]
[illegible] ادراک کرده [illegible] شعاع [illegible]
[illegible] که شعاع آفتاب [illegible] شعاع آفتاب [illegible]
[illegible] ثابت [illegible] آفتاب [illegible]
[illegible] آن [illegible] روز و شب [illegible] قائم [illegible]
[illegible] عالم [illegible] دیگر [illegible] شعاع [illegible]
[illegible] عالم [illegible] افضل [illegible] عالم
[illegible] حیات [illegible] عالم [illegible] حیات [illegible]
[illegible] روح حیوانی [illegible]
[illegible] حواس [illegible] قوی [illegible] تعالی [illegible]
[illegible] قوله تعالی اسمع بهم وابصر یوم یأتوننا [illegible] قوله تعالی [illegible]
السلام [illegible] دلیل [illegible] این [illegible] آن [illegible]
[illegible] حق تعالی [illegible] حیات [illegible] السمیع البصیر [illegible]
این [illegible] شعاع [illegible]
[illegible] این [illegible]
[illegible] روح [illegible]
[illegible] حاسه [illegible]

که از امثال این [illegible] ابن بابویه قمی در کتاب [illegible] که حضرت
امیر المؤمنین [illegible]
[illegible] روایت کرده [illegible]
حضرت [illegible] حضرت فاطمه [illegible] حق تعالی حضرت [illegible]
[illegible] حضرت ایشان [illegible]
[illegible] کتاب [illegible]
صحبت مبارک [illegible]
نمود و شیخ الطائفه محمد بن الحسن [illegible] آثار مذکوره و اخبار مسطوره [illegible] شیعه [illegible]
[illegible] اهل سنت [illegible] مخلوقات و روایت [illegible]
انکار [illegible] کلام [illegible]
[illegible]
[illegible] عذاب قبر [illegible]
اهل سنت و دیگر فرق [illegible] در عالم قبر [illegible] از نعمت و لذت [illegible]
باشد و این اعتقاد ایشان [illegible] روایات صحیحه و آثار صریحه در کتب معتبره شیعه [illegible]
[illegible] ابن بابویه قمی [illegible]
علیه السلام [illegible] الجنة [illegible] قال [illegible]
[illegible] القیامة [illegible] فی الجنة [illegible]
[illegible] قال القبر من حین موته الی یوم القیامة [illegible]

دوستی و دشمنی با او واسطه دوستی پیغمبر و سبب حب اوست ... اهل سنت که ...

و دوست دارند ... دشمنی اهل بیت ... ابن تیمیه ... نیز ...

... دشمن اهل بیت ... و در روایات ایشان

... ایشان ...

... ایشان ... ثابت ...

... اهل بیت ...

کتابهای ایشان روایات ... آل محمد ...

و این روایات ... که ... اهل البیت ...

لا یبغضنا اهل البیت احد و لا یحسدنا احد الا ذید یوم القیمة عن الحوض بسیاط من نار ...

... رسول ... آل محمد ...

آل محمد ... محمد ... اهل ...

اهل سنت ... صحابه کبار ... اهل سنت ...

... آیات ...

حاصل کلام ... المحبوب ...

کما قاله ابو جعفر ... وان کان المحبوب من اهل النار ...

والبغض ... عن ابی جعفر ... لو ان

رجلا احب رجلا لله لاثابه الله علی حبه اياه وان كان المحبوب في علم الله من اهل النار ولو ان رجلا ابغض

لله لاثابه الله علی بغضه اياه وان كان المبغوض في علم الله من اهل الجنة ...

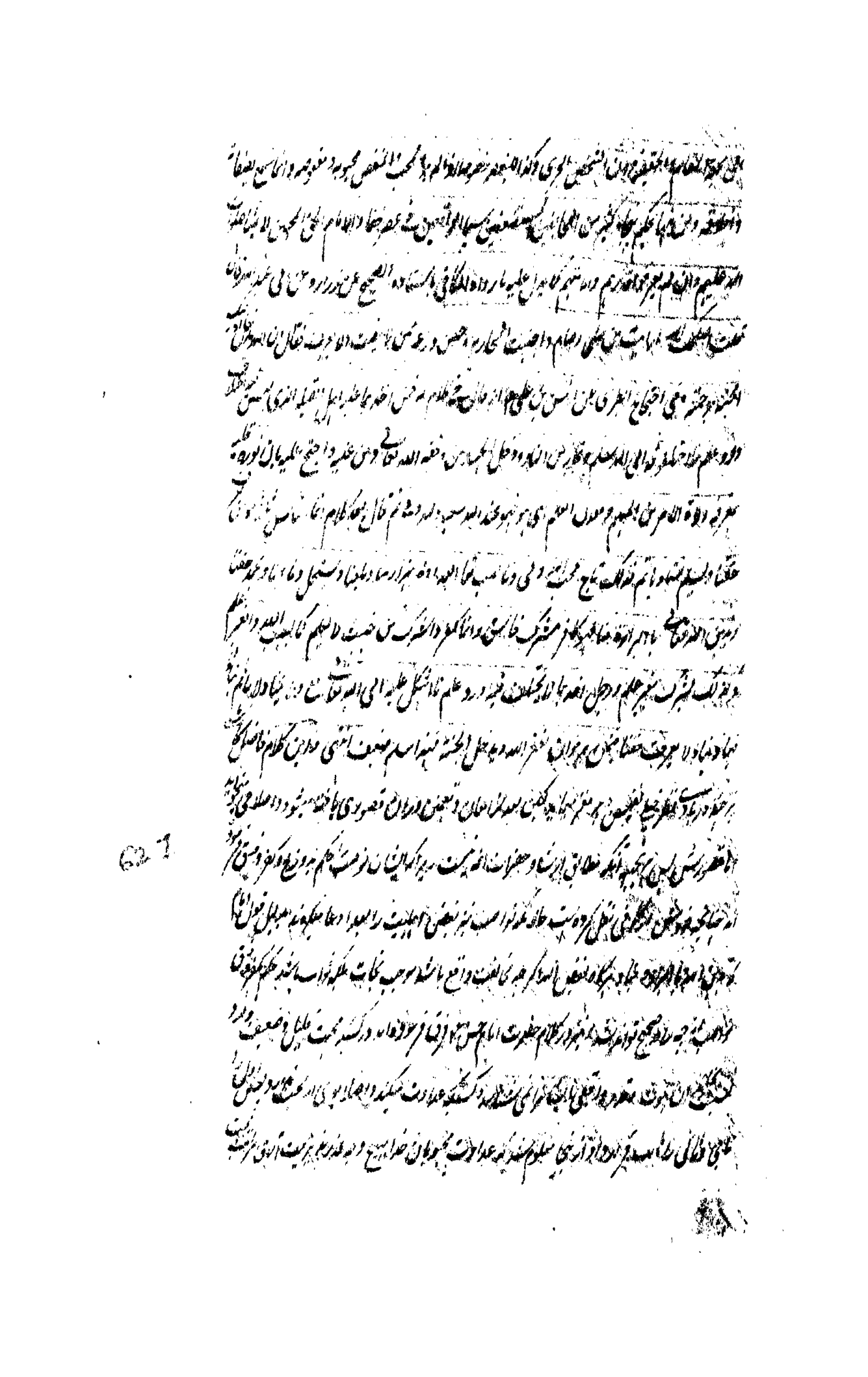

از عظیم مقصود آن باشد [illegible] و مقصود [illegible] محبت [illegible]

[illegible] محبت [illegible] بالطلاع [illegible]

[illegible] باشد [illegible]

[illegible] محبوبان و معشوقان [illegible] و استحقاق محبت

[illegible] صاحب شریعت [illegible] باشد [illegible]

[illegible] اعتقاد و خلاف واقع [illegible]

[illegible]

[illegible] صاحب شریعت [illegible]

[illegible] صاحب شریعت [illegible]

[illegible] کلام ایشان [illegible]

[illegible] باشد [illegible] کلام ایشان [illegible]

[illegible] کان فی علم الله [illegible]

[illegible] صاحب شریعت [illegible] القطع [illegible]

[illegible] الاسلام [illegible]

[illegible]

[illegible]

[illegible] ان الشیطان [illegible] لا یتخذ المؤمنین

الکافرین اولیاء من دون المؤمنین و من یفعل ذلک فلیس من الله فی شیء الا ان تتقوا منهم تقاة [illegible]

بوده‌اند [illegible] در عداوت اهلبیت مثل روافض در عداوت صحابه خصوصاً مهاجرین اولین و انصار

سابقین و اهل بیعت الرضوان و قاتلین مرتدان البته معذور باشند آری مجهولان [illegible] از فرقه زیدیه [illegible]

[illegible] با بعضی از مناصب و مراتب ایشان [illegible] انکار [illegible]

[illegible] شیعه تفضیلیه [illegible] اهانت حضرات ائمه [illegible]

[illegible] علی بن الحسین [illegible] امام [illegible] معذور [illegible]

[illegible] علی الخصوص [illegible] بعضی از معصومین [illegible]

[illegible] معلوم شده است [illegible]

ثبوت رسیده و قوله تعالی ان الله یحب المحسنین و قوله تعالی یحب الصابرین و قوله تعالی ان الله یحب الذین یقاتلون فی سبیله صفا کانهم

بنیان مرصوص و قوله تعالی یحب المتطهرین و قوله تعالی ان الله یحب التوابین و یحب المتطهرین و قوله تعالی ان الله لا یحب الخائنین

و قوله علیه السلام احبوا العرب لثلاث لانی عربی والقرآن عربی و لسان اهل الجنة عربی و قوله صلی الله علیه وسلم من اهان قریشا

اهانه الله و من عادی قریشا اکبه الله و قوله تعالی والله لا یحب الظالمین و قوله تعالی الا لعنة الله علی الکاذبین و قوله تعالی

۶۳۲ یوم لا یخزی الله النبی والذین آمنوا معه و قوله علیه السلام الله الله فی اصحابی لا تتخذوهم غرضا من بعدی من احبهم فبحبی احبهم

و من ابغضهم فببغضی ابغضهم حب و بغض [illegible] ازواج ایشان با انقطاع ثابت نشده [illegible] تحقیق

آن مفاهیم [illegible] انقطاع ثابت شدن [illegible] وجود مقتضی [illegible] حکم [illegible]

تا موانع بالکلیه مرتفع نباشند و ارتفاع موانع [illegible] نفاق و خبث باطنی [illegible] فاسده [illegible] موانع بعضی

صحت ایمان و صفای باطن و صلاح [illegible] خاتم نبوت [illegible] انقطاع وحی تفصیل [illegible] بانقطاع [illegible]

[illegible] بعضی صحابی [illegible] واقع شده

[illegible]

و بعضی مردم نظر بظاهر حالش او را نیز منافق گفته‌اند شهادت صحت ایمان او حکایت شده و در حق دیگری از مراتب [illegible]

و فحش بلیغ [illegible] که از غیبت اهل [illegible] بعد علی [illegible] نیز در آیات [illegible]

یا مرتبه مجرد [illegible] حلیه اکتفا نمانده و تا حقیقت حالش بر او احدی منکشف نشود شهادت [illegible] و در [illegible]

قسم اول که [illegible] محبوب است [illegible] روایت [illegible] آنچه از روی نقل عقلی متواتر بثبوت رسیده [illegible]

مواقع [illegible] بالقطع معلوم شد در ستر و حال انبیا صلوات الله و سلامه علیهم اجمعین [illegible]

جبان را امر شجاع در مقدمه خلافت و امامت [illegible] شجاعت و دلیری است و شک [illegible] با انکار [illegible]

لازم آن نقص [illegible] ترجیح [illegible] این مبهم آنکه شجاعت حضرت امیر چیزی است که در تمام عالم [illegible]

جمیع آفاق مشهور و معلوم است و ابوبکر صدیق جبان بود به دلیل قول خدای تعالی که از قول او حکایت [illegible] لا تحزن [illegible] معلوم [illegible]

در [illegible] دلی بود و حزن در [illegible] دلیل جبن است جواب [illegible]

نهی کردن از حزن دلیل جبن نیست زیرا که شجاع [illegible] هم حزن لاحق میشود [illegible]

محبوب یا حصول مکروه است و [illegible] منافی شجاعت نیست رستم را در قتل سهراب حزنی که لاحق شده [illegible]

کرده و ماتم [illegible] و گریبان چاک گشته و مشهور و معروف است اگر از خوف نهی واقع [illegible] گفتگو [illegible]

از حزن دلیل جبن باشد لازم آید که حضرت موسی و حضرت لوط جبان باشند [illegible] این [illegible] نهی از حزن [illegible]

خوف نیز واقع شده قوله تعالی قالوا لا تخف ولا تحزن انا منجوک و اهلک الا امرأتک کانت من الغابرین و قوله تعالی

یا موسی لا تخف انی لا یخاف لدی المرسلون و قوله تعالی لا تخف انک انت الاعلی بلکه نفس [illegible] دلالت

بر لحوق خوف حضرت موسی [illegible] قوله تعالی فاوجس فی نفسه خیفة موسی [illegible] آنچه از ابوبکر در اعانت و امداد [illegible]

در وقتیکه کافران مکه چادر در گلوی مبارکش انداخته [illegible] تا آنکه [illegible] مبارک [illegible]

[illegible] و دوستداران و اقارب آنحضرت [illegible] نسبت به آن ملاعین [illegible]

مشهور و مسطور است در روایتی که ابن ابی الحدید [illegible] ابوبکر را از نجابت [illegible] از جمله [illegible] قریش [illegible] مساجد [illegible]

[illegible] معلوم [illegible] و [illegible] قتال [illegible] جمیع صحابه

[illegible] حضرت امیر [illegible] جمیع [illegible] آنحضرت امیر [illegible]

[illegible] نقل [illegible] شیخ [illegible]

[illegible] روایت کرده است که حضرت امیر [illegible] شب معراج همراه آنحضرت بود [illegible] را مطالعه نمود

[illegible] روایت کرده است از [illegible]

[illegible] امام [illegible]

[illegible] امام [illegible]

[illegible] ابوبکر [illegible]

[illegible] این علم [illegible] باشد [illegible]

[illegible]

[illegible] ابوبکر [illegible] قتال [illegible]

[illegible] حضرت امیر [illegible] ابوبکر [illegible] شجاعت [illegible] داده با

[illegible] حضرت امیر [illegible] روایت کرده محمد بن عقیل بن ابی طالب خطبنا

علی فقال یا ایها الناس من اشجع الناس فقلت انت یا امیر المؤمنین فقال ذلک ابو بکر الصدیق انه لما کان

یوم بدر وضعنا لرسول الله عریشا فقلنا من یکون مع رسول الله لئلا یهوی الیه احد من المشرکین فما قام علیه الا ابو بکر

والله ما دنا منه احد الا [illegible] شاهرا بالسیف علی راسه [illegible] اهوی الیه ابو بکر بالسیف [illegible]

[illegible] باشد [illegible]

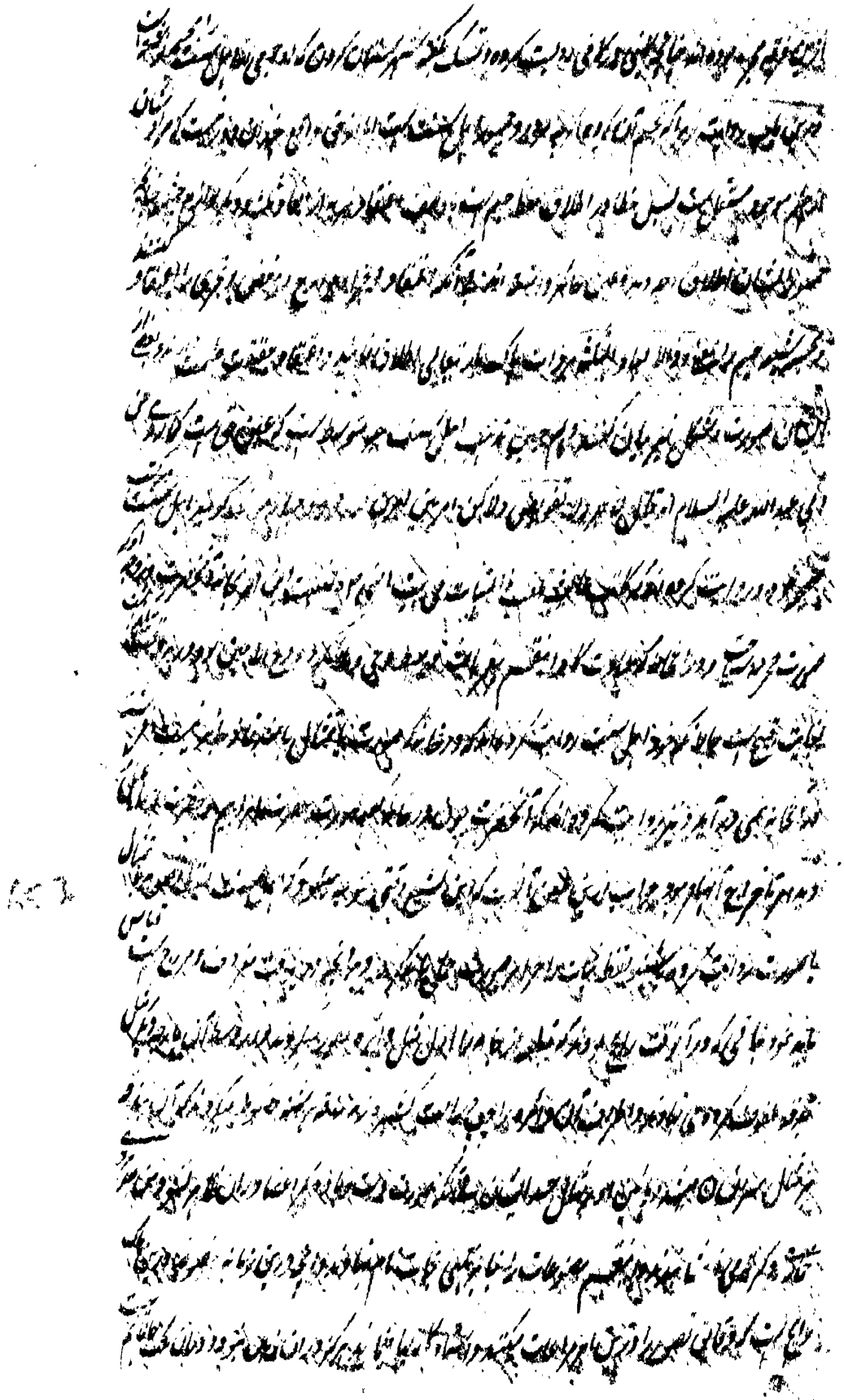

[illegible] مغفرت و ناسپاسداری [illegible] علی الخصوص [illegible] ان لیس [illegible] امر [illegible]

[illegible] مشاهده [illegible] حفاظ [illegible] از قبیل [illegible] عبادات [illegible]

[illegible] مختلف [illegible] و [illegible] ایشان [illegible] کمال [illegible]

[illegible] از قبیل [illegible] و [illegible] گشتند

[illegible] که این کار را [illegible] روان [illegible] برادران [illegible] شان

[illegible] در [illegible] اختلاف [illegible] نظر [illegible]

[illegible] و معاملات [illegible] زبان [illegible] زبان [illegible]

[illegible] حرکت [illegible] نسبت [illegible]

[illegible] روان [illegible] حرکات [illegible] و [illegible]

از [illegible] امام [illegible]

[illegible] در [illegible]

[illegible] ملک الموت [illegible] قبض روح [illegible] حضرت [illegible] روایت

[illegible] روایت بسیار لازم [illegible] حضرت موسی [illegible] حق [illegible]

[illegible] روایت [illegible]

[illegible] و [illegible]

[illegible] مطلب [illegible] ملک الموت [illegible] امر [illegible]

جواب این [illegible] ملک الموت را در قبض [illegible] ارواح [illegible]

[illegible] قبض ارواح [illegible] ملک [illegible] این کار [illegible]

[illegible] بعض الامر [illegible] محققین [illegible]

[illegible] بالاجمال عقل [illegible] بعضی [illegible]

نسبتی [illegible] آن [illegible] نسبتی [illegible] مخالف [illegible]

[illegible] مطالب الهی [illegible] انسان [illegible] بعضی [illegible]

وحدت ماهیت [illegible] طول [illegible] اسباب [illegible]

[illegible] اسباب این [illegible]

[illegible] علمی [illegible]

[illegible] اهل سنت که ایشان در [illegible] روایت کرده اند که

[illegible] حضرت ابراهیم علیه السلام و آن حضرت [illegible]

[illegible] ابراهیم اذ قال رب ارنی کیف تحیی الموتی [illegible]

او [illegible] نسبت شک بحضرت ابراهیم [illegible]

[illegible] حدوث [illegible]

[illegible] نسبت [illegible]

[illegible] عدم حصول [illegible]

[illegible] حضرت ابراهیم [illegible]

پس سوال [illegible] از علم الیقین [illegible] الیقین [illegible]

شک [illegible] علم الیقین و عین الیقین و حق الیقین [illegible]

[illegible] مرتبه [illegible] حصول عین الیقین [illegible]

نه اینها هم امور غریبه را شبیه سحر شعبده کنند و همچنین این شبهه و رستنی را جواب آن قائل نیست و این مطلب صحیح است که علما

علاوه حق تعالی نزد ما روز خلق معتبر گرداند و آنچه خود این گروه در حق انبیا و رسل به اهانت میکنند فراموش نموده اند

چنانچه بعضی از ایشان در باب ثبوت الست الله تعالی منکر شده و کیفیت انعقاد او نموده در حق انبیا و نبیح گروهی تعالی

و نسبتهم [illegible] اهل سنت روایت کرده اند که حضرت ابراهیم سه دروغ گفت حالانکه انبیا را عصمت از دروغ لازم

واجب است والا ارتفاع امان از تبلیغ ایشان لازم آید پس نقص غرض بعثت متحقق گردد جواب از طعن آنکه کذب در این

روایت بمعنی صورت است که بحسب ظاهر دروغ نماید و در حقیقت صدق است چنانچه در نطاق ثابت معمر زمان نیز معمول

که فرمود انی سقیم و بل فعله کبیرهم هذا و هی اختی [illegible] و در ماده ان فی تعریض لمندوحة عن الکذب و از حضرت عمر

و این قسم بسیار از تعریضات منقول است که تعریضات حضرت ابراهیم نیز از همین قبیل بود زیرا که ایشان از وجه خود در ایشان

جهادی کاهی خود گفتند و مراد او خوف اسلامی را داشتند و انی سقیم گفتند و مراد بیماری که مودت روحانی که با ایشان داشت

جسمانی است اراده فرمودند و فعله کبیرهم برای تقریر الطرفین در حق دیگر بود و در عرف اطلاق کذب برین امور محض نامه

ما کلمه و مشابهت است [illegible] بعد از هم بنابر مصلحت ضروری بود چه اگر دفع جباری از مال و جان و ناموس خود میکرد

جیان نبود آن نیز بود آن وقت حلال میگردد چه جای تعریضات و هم چنین الزام و دون کار آن و کناره گرفتن از شامه

علاوه اهتمام را جمله این روایات صحیح الرضا مین را محل طعن گرفتن در روایات خود را که صریح دلالت بر شنایع و قبایح

در حق انبیا و رسل مینمایند فراموش کردن خیلی دور از حمایت دو گرده روایات معلوم خواهد شد که انبیا بعضی احکام را

منکر وحی الهی گویند و بعضی را تحریف و تبدیل و عناد حذف کنند و بعضی را مکتمان کنیم و که موجب برین ملاک میکند

و در عقاید این فرقه موجود است که اظهار کفر بر انبیا تقیه واجب است و این روایات معتقد خود را دلالت این تعریضات

گفته و ظاهر نماید و دانسته شد که در صحاح اهل سنت در صحاح خود روایت کرده اند که این

طعن مطلق بعمر و این کلام دلالت میکنند بر تفضیل عمر بر انبیا و رسل زیرا که انبیا از شیطان محفوظ نبودند و این خصوص

با آنکه [illegible] از [illegible] بوده [illegible] آنحضرت [illegible] مثل آنکه [illegible] صحابه [illegible]

[illegible] علی [illegible] اهل سنت [illegible] در بهشت [illegible] زیاده [illegible]

[illegible] حضرت امیر [illegible] بالقرآن [illegible] مشهور [illegible]

[illegible] آنکه [illegible] نموده [illegible] در حال [illegible]

[illegible] طعن [illegible] روایت [illegible] آنحضرت [illegible]

[illegible] سوال [illegible] منصب [illegible] تفضیل [illegible]

[illegible] اهل سنت [illegible] تمامت [illegible]

[illegible] تفضیل [illegible] آنحضرت [illegible]

[illegible] علمای [illegible] اهل سنت [illegible]

[illegible] تفضیل [illegible] در صحاح اهل سنت روایت آمده که بلال

آنحضرت را پیش پیش [illegible] در بهشت [illegible] آواز او [illegible] شنیده [illegible] در این روایت تفضیل بلال بر ابوبکر [illegible]

[illegible] این روایت [illegible] طعن [illegible] تقدم بلال بر آنحضرت در بهشت از

قبیل تقدم [illegible] پیش پیش [illegible] باشد [illegible]

[illegible] که [illegible] مانند [illegible]

[illegible] اختیار [illegible] طریق [illegible]

[illegible] جمیع امور [illegible]

[illegible] مقدم [illegible] الا [illegible] علی [illegible] روایات [illegible]

[illegible] تقدم [illegible] تفضیل [illegible]

و خواهیم گفت هم مسائلی که بوده پیش سابقت و عقول [illegible] به تفصیل در جای خود [illegible] مطالب اعمال [illegible]

دارد [illegible] عمل [illegible] داخل بهشت [illegible] حضرت [illegible] عمل [illegible]

[illegible] داخل بهشت [illegible] حضرت [illegible] داخل شود [illegible]

[illegible] داخل شود [illegible] حضرت [illegible]

[illegible] در جات [illegible] درجات [illegible]

[illegible] حضرت [illegible] اعمال [illegible]

[illegible] آن عمل [illegible] این مرتبه [illegible] عمل رسیده [illegible]

[illegible] اشخاص را [illegible] در بهشت [illegible]

[illegible] حقیقة الحال [illegible]

[illegible] در بهشت [illegible]

[illegible] باین مرتبه رسیده اند [illegible] ابو طلحه انصاری [illegible]

بن النعمان انصاری [illegible] در بهشت [illegible] این مرتبه را [illegible]

و در حدیث بلال ذکر جمیع اولاد ایشان نیز روایت کرده و ماده اشکال را قطع نموده عن ابی امامة ان النبی

قال دخلت الجنة فسمعت خشخشة [illegible] فنظرت فاذا بلال و نظرت الی اعلی [illegible] فقراء امتی [illegible]

فی اعلاها [illegible] ابن [illegible] ابوبکر [illegible]

[illegible] ابوبکر [illegible] اهل سنت [illegible] فضل بلال و اعتقاد [illegible]

[illegible] اهل سنت [illegible]

[illegible] اخلاص [illegible] این روایت را [illegible]

[illegible]

[illegible] بر این [illegible] و بعضی [illegible] و از [illegible] پوست [illegible] علما [illegible] مذهب [illegible] از تعصب [illegible]

[illegible] پوست [illegible] تحقیق [illegible] این [illegible] صحیح [illegible] آورده [illegible]

[illegible] اصول [illegible] قاعده [illegible] صحیح [illegible] حدیث [illegible]

و دیگر علما [illegible] کرده اند که [illegible] صحیح [illegible] پوست [illegible]

[illegible] فقیه [illegible] اصحاب [illegible]

[illegible] پوست [illegible] طاهر [illegible]

[illegible] طهارت [illegible] پوست [illegible] که [illegible] آن [illegible] استعمال [illegible]

جا طهارت [illegible] حدیث صحیح که متفق علیه فریقین است دباغ الجلد طهوره [illegible]

بر نجاست دلالت میکند [illegible] از دست [illegible] پوست [illegible] حرام [illegible] و [illegible] در حالت [illegible]

[illegible] طهارت عرق [illegible] پوست [illegible] نجاست [illegible] بلکه [illegible]

[illegible] نجاست [illegible] حرام [illegible]

[illegible] طهارت [illegible] پوست [illegible]

[illegible] طهارت [illegible] گوشت [illegible] دباغ [illegible]

[illegible] حالت اصلی [illegible] نجاست [illegible]

[illegible] پوست [illegible] در قرآن مجید [illegible]

[illegible] نجاست [illegible] حکم [illegible] صحیح [illegible]

[illegible] حلال [illegible] باتفاق [illegible] حالت [illegible]

[illegible] حکم [illegible] حلال [illegible]

[illegible]

گروهی بوده‌اند [illegible] اظهار [illegible] انکار [illegible] نموده [illegible]

[illegible] تقیه [illegible] خصوصی [illegible] ایشان [illegible] دیگران [illegible]

[illegible] جعفر [illegible] در [illegible] واقع شده بود [illegible]

[illegible] معروف [illegible] مقامات [illegible]

[illegible]

[illegible] مذهب [illegible] نقل [illegible] روایات [illegible]

[illegible] حضرت [illegible] شهید [illegible]

[illegible] الاصول [illegible] الاسمعیلیه [illegible] امام [illegible]

[illegible] محمد [illegible] نقول ان [illegible] مسائل الدین [illegible]

[illegible] الکلام [illegible] الاکمون [illegible]

و ارباب مذهب امامیه [illegible] حضرت [illegible] در حقیقت [illegible]

[illegible] مذهب [illegible] مذاهب [illegible]

[illegible] الشیخ [illegible] محمد بن [illegible] تشیع [illegible] شهرت دارد [illegible]

ابو جعفر طوسی [illegible] محمد بن بابویه قمی [illegible] در کتاب المثالب و المناقب [illegible] فقها [illegible]

[illegible] حضرت باقر و صادق و دیگر [illegible] نسبت نموده‌اند و نقل کرده‌اند [illegible]

[illegible] عنوان [illegible] نموده‌اند چون آن کتب [illegible]

[illegible] روایات [illegible]

[illegible] کتاب [illegible] الاستاد [illegible]

به دعوی محبت اهل بیت نموده خود را در شیعه داخل کرده‌اند و گفتند که ما از اصحاب فلان امام ایم حالا [illegible]

اسلام ما [illegible] و در نماز و روزه و عبادات و [illegible] شریک ایشان [illegible]

احکام مذهب و دیگر معاملات [illegible] روایات [illegible] می‌آوردند و شیعه [illegible] روایت [illegible]

خود از آن جماعت [illegible] امام [illegible] روایت می‌کنند [illegible]

[illegible] الباب است تقیه است [illegible] مذهب [illegible]

عقائد در باب [illegible] مذهب [illegible] و میان [illegible] اهل عقل [illegible] ضلالت [illegible] ایشان [illegible]

[illegible] کتاب [illegible] روایت [illegible] مخالف روایت [illegible]

تکذیب عقیده [illegible] ایشان [illegible] تقیه [illegible] تقیه اصلی است عظیم [illegible] اصول ایشان [illegible]

[illegible] مذهب ایشان [illegible] صورت [illegible] [illegible]

[illegible] معلوم است که [illegible]

[illegible] حضرت ائمه [illegible] حضرات ائمه [illegible] روایات [illegible]

[illegible] نقل مذهب [illegible] مناسب [illegible]

[illegible] حقیقت [illegible] ایشان [illegible]

[illegible] بیان این مطلب [illegible] آورده شد [illegible]

در باب اول [illegible] حدوث مذهب تشیع [illegible] فرقه‌های ایشان [illegible] اجمال [illegible]

[illegible] در این باب مفصل [illegible] احوال [illegible] مطالب [illegible]

[illegible] تفصیل [illegible] اجمالی [illegible]

[illegible]

که در باب خلافت اهل اسلام منحرف داشتند بنا بر آنکه بعد از آنکه مشغول شدند [illegible] اهل اسلام را اغوای [illegible] اجماع
خلافت و تضییع و فساد و فتنها چنانچه گذشت گروه و مقتدای ایشان عبدالله بن سبا یهودی [illegible] است که اعتقاد [illegible] حالی
اعتقاد [illegible] در باب اهل [illegible] شد اول تفضیل حضرت امیر بر سایر صحابه و خلفا [illegible] تا ایشان
تا آنکه با لوهیت حضرت امیر [illegible] دعوت نمود [illegible] از آنجا [illegible] اعلان [illegible]
و اعتقاده علی الاطلاق جمیع فرق رافضیه است [illegible] امامت [illegible] حسین [illegible]
[illegible] اگرچه [illegible] ایشان [illegible] یهودی [illegible] حضرت امیر [illegible]
[illegible] و اعتقادی [illegible] عبدالله [illegible] در مقابل [illegible]
که [illegible] جمیع فرق ایشان [illegible] مذهب [illegible]
[illegible] یاران رسول [illegible] کلام الله [illegible] در دل [illegible]
و [illegible] از راه حرف [illegible] نفاق [illegible] تقیه را از ارکان دین [illegible] صحابه [illegible]
و [illegible] نسبت نمودن [illegible] از حق و اعتقاد باطل [illegible] خود [illegible]
[illegible] از [illegible] و [illegible] تفصیل [illegible] نقشه [illegible]
تا [illegible] انتقال [illegible] مطالعه نماید [illegible] صفات و اعمال و اخلاق [illegible]
[illegible] صفات و اعمال [illegible] محفوظ [illegible] مطالعه [illegible] یقین است که [illegible] انتقال [illegible] در دل [illegible]
و [illegible] النعل بالنعل [illegible] از ضعیف [illegible] منافقان و [illegible] حضرت [illegible]
و تابعین عبدالله بن سبا که [illegible] صحابه [illegible] مرجوع [illegible] اسلام [illegible]
که [illegible] اسلام [illegible] حضرت [illegible] کتاب [illegible]
[illegible] از [illegible] مرحوم [illegible]

و اشتغال وقت امثال و دست مبارک حضرت امیر را از دست نمیدادند و با این همه خیانت باطنی با نها حسد الوقت از هر وقت بیشتر گردید

در نظر ظهور و جلوه می‌نمودند تا امر الهی جناب امیری را منتشر نمودند و هر که بر کلام رشد و نظام آنجناب را سمع امنا بگوش نسپرده

و حرمت او را اطاعت نمی‌نمودند و خلافت را بسر لوای امام حق بجلال می‌آوردند و هرگاه بر جماعات مسلمین و منصوبین شیعه

دست ظلم و خیانت به مکان حدود و اعمال و در نسبیا خستند و در حق صحابه کبار برای کرم یا برای [illegible] زبان طعن مکشبا گشودند

و این جماعه اند که پیشوایان روافض [illegible] اسلاف ایشان و تعلیم آنها اساس دین و ایمان خود و در آن طبقه مردودیات

و منقولات این خلق منافقین را نهاده اند اگر روایات این فرقه از جناب امیر بی‌واسطه چنین اشخاص است [illegible] در بسبب

این فساق و منافقین در جناب امیر از روی تواریخ چنان بوضوح می‌پیوندد که قبل از وقوعه تحکیم بسبب غلبه شعوبیه [illegible]

از مهاجرین و انصار و در لشکر خلافت حضرت امیر آنها مغلوب و معطل مانده بودند چون واقعه تحکیم رو داد و از انتظام امر

خلافت مایوس حاصل شد و مدت موعوده خلافت امیر قریب با انقضا رسید و دوره ملک عضوض نزدیک گردید [illegible]

دومة الجندل که محل تحکیم بود از این نوع نصرت دین مایوس شده در طلب خود بر مدینه منوره و مکه معظمه و دیگر بقاع

و قریات حجاز که مرکز شریعت بود مهاجرت نموده [illegible] بنصرت دین شروع نمودند از فروع احکام شریعت و ارشاد و ارادت

طریقت در روایت احادیث و بیان تفسیر قرآن مجید چنانچه حضرت امیر خبر نموده [illegible] اشتغال [illegible]

و از جهاد صفین چون مراجعت نمود در آن وقت در کوفه سوادی همراه آنجناب در کوفه غیر از جماعه قلیلی که اکثر آنها

کوفه خانه دار بودند نماند و این گروه سبائیان را اجابه امرات داده در حقیقت نفاق [illegible] شده بودند و رو جهد

و از حضرت امیر هم برگشتند و بر جمیع مناصب و خدمات هم فی الجمله باقی بودند که عراق و خراسان و فارس و دوم [illegible]

طرف در تصرف حضرت امیر بود و بهر میدان [illegible] که حضرت امیر هم بجهت غلبه اعدا و قلت اعوان و انصار از یاوری [illegible]

[illegible] شد [illegible] بالجمله اگر در آن وقت حالتی که بر جناب امیر بود از صحبت جهال [illegible] عراقی

یاران و جفا [illegible] شام و مصر و دیگر بلاد عرب که در تواریخ مطالعه نماید یقین که مضمون حدیث [illegible]

نفوس یابی

۳

بتصریح [illegible] الاول فالاول [illegible] و معاملات حضرت امیر با این گروه و معاملات این گروه با آنحضرت [illegible]

[illegible] با آنحضرت [illegible] معاملات [illegible] با جناب رسالت مآب [illegible] گذشته [illegible]

[illegible] و القیاد [illegible] بلکه همیشه باعث رنج و کدورت خاطر [illegible]

[illegible] نسبت [illegible] با آنحضرت [illegible] حضرت امیر [illegible]

[illegible]

در کتاب [illegible] روایت [illegible] قال [illegible]

[illegible] علما [illegible]

[illegible]

[illegible] اجتمع الناس [illegible] فقال [illegible]

[illegible]

[illegible] رسول الله [illegible]

[illegible] والمسلمین [illegible] رسول الله [illegible]

ثم الذی [illegible]

ثم [illegible] فی روایة [illegible] ثم ارسل الی [illegible]

[illegible] حضرت امیر [illegible] عبد الله بن عباس [illegible]

[illegible] از جانب حضرت امیر [illegible] شکایت [illegible]

[illegible] در کتاب نهج البلاغه که اصح الکتب [illegible] نزد شیعه [illegible] از حضرت نقل [illegible]

[illegible] شهادت داده [illegible] اوضح من الشمس [illegible]

[illegible] ... معاویه [illegible] ... اهل شام [illegible]

[illegible] ... [illegible]

[illegible] ... [illegible]

[illegible] سفیان بن عوف که از قبیله بنی غامد بود [illegible]

انبار [illegible] حضرت امیر [illegible] خطبه [illegible] و در این خطبه این عبارت ارشاد [illegible] والله يميت

القلب ويجلب الهم ما ترى من اجتماع هؤلاء على باطلهم وتفرقكم عن حقكم فقبحا لكم وترحا حين صرتم غرضا يرمى يغار عليكم

ولا تغيرون وتغزون ولا تغزون ويعصى الله وترضون فاذا امرتكم بالسير اليهم في ايام الحر قلتم هذه حمارة القيظ امهلنا يسبخ عنا الحر واذا

امرتكم بالسير اليهم في الشتاء قلتم هذه صبارة القر امهلنا ينسلخ عنا البرد كل هذا فرارا من الحر والقر فاذا كنتم من الحر والقر تفرون فانتم والله

من السيف افر يا اشباه الرجال ولا رجال حلوم الاطفال وعقول ربات الحجال لوددت اني لم اركم ولم اعرفكم معرفة والله جرت ندما

واعقبت سدما قاتلكم الله لقد ملأتم قلبي قيحا وشحنتم صدري غيظا وجرعتموني نغب التهمام انفاسا وافسدتم علي رأيي

بالعصيان والخذلان حتى لقد قالت قريش ان ابن ابي طالب رجل شجاع ولكن لا علم له بالحرب لله ابوهم وهل احد منهم اشد لها

مراسا واقدم فيها مقاما مني لقد نهضت فيها وما بلغت العشرين وها انا ذا قد ذرفت على الستين ولكن لا رأي لمن لا يطاع و در خطبه

دیگر میفرماید ايها الناس المجتمعة ابدانهم المختلفة اهواؤهم كلامكم يوهي الصم الصلاب وفعلكم يطمع فيكم الاعداء تقولون في المجالس

كيت وكيت فاذا جاء القتال قلتم حيدي حياد ما عزت دعوة من دعاكم ولا استراح قلب من قاساكم اعاليل باضاليل دفاع

ذي الدين المطول و در خطبه دیگر میفرماید المغرور والله من غررتموه ومن فاز بكم فاز بالسهم الاخيب ومن رمى بكم فقد رمى بافوق

ناصل اصبحت والله لا اصدق قولكم ولا اطمع في نصركم ولا اوعد العدو بكم و در خطبه دیگر وقتیکه استنفار مردم نمود بسوی اهل شام

گفت اف لكم لقد سئمت عتابكم ارضيتم بالحياة الدنيا من الآخرة عوضا وبالذل من العز خلفا اذا دعوتكم الى جهاد

عدوكم دارت اعينكم كانكم من الموت في غمرة ومن الذهول في سكرة يرتج عليكم حواري فتعمهون فكأن قلوبكم مألوسة

فانتم لا تعقلون

فانتم لا تعقلون ما انتم لی بثقة سجیس اللیالی ما انتم برکن یمال بکم ولا ذوی عز یفتقر الیکم ما انتم الا کابل ضل رعاتها فکلما جمعت

من جانب انتشرت من جانب آخر [illegible] لبئس [illegible] انتم تکادون ولا تکیدون وتنتقص اطرافکم فلا تمتعضون ولا ینام

عنکم وانتم فی غفلة ساهون [illegible]

[illegible] لکم [illegible] اما [illegible]

[illegible] الامور [illegible]

[illegible]

[illegible]

علیکم [illegible] الحق [illegible]

[illegible]

ذکر کرده [illegible] روایت کرده [illegible] محمد [illegible] الطوسی

[illegible] امیر المؤمنین [illegible]

[illegible]

167 وان الذین جاءوا [illegible] علی الباطل [illegible] علیه السلام [illegible]

[illegible]

[illegible] ابن طاوس [illegible]

انجناب بود [illegible]

[illegible] کلام خود [illegible]

[illegible]

خود دان ارتکاب شنیعه ننموده باشند و نیز معلوم شد که جمیع شیعه را بوقت در این عمل شک [illegible] و نفرین [illegible] حاجتی بود

سوای دو کس پس چون حال جد و پدر اول [illegible] انفعال که بنده اوی سرکشی و کمال [illegible] [illegible] باشد در این امر حال

دیگران [illegible] از اسلاف شیعه تا عهد [illegible] سید مجتبی سید مصطفی [illegible] که بعد از پدر او امام حسن با معاویه از شهادت که

باعث شد و حیل بر کسی [illegible] بیعت کردند در قتال معاویه ترغیب نموده بیرون کوفه برآورده [illegible]

ایشان [illegible] که [illegible] در [illegible] [illegible] [illegible] ساختند

منقول و محل [illegible] [illegible] از شیعه خاص [illegible] [illegible]

بود [illegible] [illegible] معاویه [illegible] ترک [illegible]

نموده [illegible] دنیا و آخرت [illegible] [illegible] والدعا [illegible]

و مذهب تشیع [illegible] [illegible] سید مرتضی در کتاب تنزیه الانبیاء [illegible] تفصیل

ذکر کرده و در مقام خود باز جانب حضرت امام حسن [illegible] که با معاویه نمودند و [illegible] نیز در کتاب الفصول

امامیه [illegible] که سید [illegible] انبیا [illegible] معاویه مکاتبات [illegible] [illegible]

نوشتند که [illegible] امام را [illegible] دنیا و آخرت [illegible] [illegible]

جنگ و دعا امام [illegible] امام [illegible] ایشان [illegible]

برد [illegible] و ناچار بصلح و خلافت راضی شد [illegible] ترجمه [illegible] عبارت فصول که از کتب [illegible]

امامیه است [illegible] از اسلاف شیعه اکثر کوفیان اند که حضرت سبط شهید قرة عین الرسول و فلذه کبد البتول

حسین المقتول را بالحاح تمام عرایض و [illegible] دعا [illegible] و اول [illegible] باعث شدند [illegible]

[illegible] حرکت فرماید چون آنحضرت [illegible] رسید [illegible] اعدا [illegible] صدق و اخلاص

[illegible] [illegible] بلکه [illegible]

بادل [illegible]

با خصومات اصحاب و طعن ایشان مشغول شده باعث شهادت اصحاب و رفقای او گشتند تا آنکه اطفال بیشتر او را به شهادت رسانیدند

جنابش بود و محاربات بسیار [illegible] بسبب عداوت او به نحو عالم شده بودند به نظر [illegible] و به ابطال [illegible]

[illegible] از اسلاف شیعه گذشته بوده [illegible] در وقت تسلط [illegible] بر عراق [illegible] از حضرت امام [illegible]

[illegible] وقت [illegible] امام خود میدانستند حال آنکه او در قتل [illegible]

[illegible] این فرقه [illegible] که آخر [illegible] در دنیا [illegible]

[illegible] از اسلاف شیعه [illegible] نوشته اند که اول [illegible] امامت [illegible]

[illegible] رفاقت کردند [illegible] امامت را [illegible] از خلفا [illegible]

[illegible] آن امام [illegible] مظلوم را در روایت و شمشان او [illegible] تا آنکه [illegible] امام [illegible]

[illegible] اگر [illegible] بود و [illegible] از خلفا [illegible] و [illegible] روایت [illegible]

از ائمه عظام در روایات صحیحه [illegible] در روایات [illegible] و اگر [illegible] روایات

[illegible] از روایات [illegible] معلوم میشود [illegible] مظلوم [illegible]

که [illegible] جمیع اهلبیت اند و امامت [illegible] اگر [illegible]

[illegible] از اسلاف شیعه [illegible] بوده اند که صحبت ائمه [illegible] دعا [illegible]

[illegible] امام [illegible] در حق ایشان [illegible]

[illegible] از [illegible] ابن بزرگان [illegible]

ایشان [illegible] باید دانست که [illegible] شیخ [illegible] امامیه [illegible]

[illegible] ذی العاد [illegible] و شیطان [illegible]

[illegible] مجال انکار [illegible]

۲۴۶?

و شیطان الطاق به قدما و ذات احد و امثال ذلک در باب بعضی از صفات منسوب کرده اند و اعتقاد مشبهه مثل هشام بن سالم و [illegible]

از ایشان نقل نمایی [illegible] از اعاظم [illegible] هستند و همچنین زراره بن اعین و بکیر بن اعین و سلیمان [illegible] و محمد بن مسلم

[illegible] و اکثر ایشان [illegible] نسبت [illegible] کنند و بعضی از مشهوران ایشان [illegible] و غیره [illegible]

بوده اند که اصلا [illegible] و بعضی [illegible] بوده اند که اصلا [illegible]

[illegible] ابراهیم [illegible] شیخ الطائفه ابو جعفر طوسی [illegible]

روایت [illegible] ایشان [illegible] حضرت صادق [illegible] در حق ایشان [illegible]

[illegible] علیها اهل البیت [illegible] گفته اند [illegible] حضرت ائمه [illegible]

[illegible] روی الکلینی عن ابراهیم بن محمد [illegible]

و محمد بن الحسین قال [illegible] ان هشام بن سالم و المیثمی و صاحب الطاق یقولون ان الله

اجوف الی السره و الباقی صمد [illegible] ثم قال سبحانک ما تعرف [illegible]

[illegible] زراره بن اعین [illegible] حضرت صادق [illegible]

[illegible] روی الکلینی عن علی بن حمزه قال قلت لابی عبد الله سمعت هشام بن الحکم [illegible]

ان الله جسم صمدی نوری [illegible] فقال سبحان من لا یعلم احد کیف هو الا هو

لیس کمثله شیء و هو السمیع البصیر لا یحد و لا یحس و لا یحیط به شیء و لا جسم و لا صورة و لا تخطیط و لا تحدید

[illegible] ایشان [illegible] حضرت صادق [illegible]

[illegible] ایشان [illegible] الرجال [illegible]

[illegible]

[illegible] روایات [illegible]

[illegible] از روی تواریخ [illegible] معلوم است که [illegible] ملکان خدا [illegible] و تابع [illegible]

[illegible] روایات [illegible] مذهب [illegible] ایشان [illegible] مسئله [illegible]

[illegible] تحقیق [illegible] مذهب [illegible] که [illegible]

[illegible] اختلافی که در اصل [illegible] است [illegible] اختلاف اجتهادی است [illegible]

[illegible] اختلاف [illegible]

[illegible] اصل سنت [illegible]

[illegible] بطلان مذهب [illegible] اختلاف [illegible] امامیه [illegible]

[illegible] مذهب [illegible] است [illegible]

[illegible]

[illegible] حضرت امیر [illegible] است [illegible] حضرت امیر [illegible]

[illegible] علی [illegible] روایت [illegible] حضرت امیر و حضرت [illegible] و امام زین العابدین [illegible]

[illegible] بن [illegible] حضرت امام [illegible]

و سایر [illegible] کسی این سخن را [illegible] اسمعیل بن جعفر [illegible] نسبت کسی [illegible] و محمد بن [illegible]

[illegible] نسبت و محمد بن جعفر و موسی بن جعفر و عبدالله بن جعفر و اسحاق بن جعفر [illegible]

[illegible] در باب [illegible] مذکور شد [illegible]

[illegible] امام [illegible] عصمت و علم [illegible] ابو محمد [illegible] علی [illegible]

[illegible] شاعر مشهور در قصیده [illegible]

[illegible] معصوم [illegible] معصوم [illegible]

[illegible]

[illegible] ثقلین [illegible] در خطابهای که بعضی علمای عامه آن نقل کرده‌اند و [illegible] قول الا عرادا

[illegible] منسوب [illegible] کمالین بصیرا فقال الا فر [illegible] و کلام سوره [illegible] علیه السلام

[illegible] تفصیل [illegible] علمنا [illegible] احدا [illegible] عمل کردن [illegible]

[illegible] مخصوص است [illegible] اخبار [illegible] ائمه است [illegible] چون [illegible] مرجوع [illegible]

[illegible] اجماع [illegible] است از [illegible] ترجیح [illegible] خبر [illegible] ایمان [illegible]

[illegible] که حضرت [illegible] در [illegible] تعلیم [illegible] اسلام [illegible]

[illegible] سفر [illegible] مسلمان که شرف اسلام مشرف [illegible]

[illegible] مسح [illegible] نموده چنانچه [illegible]

معترف [illegible] که از حضرت [illegible] مروی شده [illegible] است که [illegible]

آنحضرت [illegible] روایت میکنند که غسل [illegible] تقیه است [illegible]

که در کتب صحیحه [illegible] روایات [illegible] غسل رجلین از ائمه اطهار در محلی که [illegible] تقیه [illegible] است [illegible]

[illegible] غسل [illegible] روایت مسح مختلف [illegible] رجال [illegible] میکنند [illegible]

[illegible] اجماع سالم است از معارض و [illegible] مسح روایت [illegible] قرآن [illegible]

[illegible] پس معلوم شد که آنچه ما فهمیده‌ایم از قرآن مجید مطابق [illegible]

[illegible] قرآن [illegible] رسول [illegible] لازم آمد [illegible]

[illegible] غسل رجلین را در کتب خود [illegible] میکنند [illegible]

[illegible] است [illegible]

[illegible] عن [illegible] ابی حمزه قال سالت [illegible] ابراهیم عن القدمین فقال [illegible]

[illegible] عن ابی عبدالله [illegible] قال [illegible] مسح [illegible]

معترف

[illegible]

اعجب

[illegible] این حدیث را کلینی و ابو جعفر [illegible]

[illegible] محمد بن الحسن الصفار [illegible]

عن امیر المؤمنین قال جلست اتوضأ فاقبل رسول الله صلی الله علیه و آله و سلم [illegible]

[illegible] من الاخبار الموجودة فی [illegible] پس از [illegible]

[illegible] غسل مسح [illegible] مسح [illegible]

[illegible] غسل [illegible] متفق علیه [illegible] مسح [illegible]

[illegible] نهج البلاغه شریف رضی از امیر المؤمنین نقل [illegible] وضوء رسول صلی الله علیه [illegible]

آورده [illegible] غسل رجلین ذکر کرده [illegible] صحابه [illegible] غسل نقل کرده [illegible]

[illegible] روایات [illegible] مسح [illegible]

مخالفت جمهور [illegible] احتمال [illegible] احتمال [illegible] از امیر المؤمنین مروی است [illegible]

وجهه و یدیه و مسح علی رأسه [illegible] و قال ابن عباس [illegible]

[illegible] رسول الله صلی الله علیه [illegible] پس [illegible]

[illegible] اطراف مسح [illegible]

[illegible] روایت [illegible] مسح [illegible]

[illegible] صحابه مثل عبد الله بن عباس و عبد الله بن مسعود [illegible] انس بن مالک [illegible]

[illegible] طریق [illegible] ابن عباس که [illegible]

[illegible] ابن عباس [illegible] کتاب [illegible] مسح [illegible]

[illegible] غسل [illegible] ابن عباس [illegible]

[illegible]

[illegible] ثقة [illegible] اجماع [illegible] الملک [illegible] موثق [illegible]

[illegible] مثل [illegible] [illegible] پس [illegible]

[illegible] ابن مسلم بن حبیب [illegible] و [illegible] هشام بن سالم و صاحب الطاق [illegible]

[illegible] علی بن منصور و علی بن [illegible] و ابان بن [illegible] [illegible]

[illegible] محمد بن [illegible] و محمد بن الربیع [illegible] و محمد بن الحسین [illegible]

[illegible] بن الحکم [illegible] زرارة بن اعین [illegible] و علی بن ابی حمزة [illegible]

[illegible] محمد بن [illegible] عبدالله [illegible]

[illegible] علی بن [illegible] اسحاق [illegible] و محمد بن [illegible] حسین بن سعید [illegible]

[illegible] علی [illegible] علی بن ابی [illegible] صاحب [illegible]

[illegible] محمد بن علی [illegible] الکلینی [illegible] جلال الدین [illegible]

شیخ [illegible] محمد بن الحسن [illegible] عبدالرحمن [illegible]

محمد بن یعقوب الکلینی الرازی و علی بن بابویه قمی [illegible] محمد بن علی بن بابویه قمی [illegible]

[illegible] است که [illegible] ذکر [illegible] حدیث [illegible]

[illegible] از صحیح [illegible] التقی [illegible] البیت [illegible]

[illegible] امکان [illegible] که [illegible] دیده باشد [illegible] روایت [illegible]

[illegible] بالواسطه [illegible] حالانکه خلاف متعارف [illegible]

[illegible] [illegible] [illegible]

[illegible] [illegible] [illegible]

و بعد [illegible] از کلام [illegible] عبارت [illegible] غلط [illegible] افتاده [illegible]

[illegible] غلط بیان کرده اند [illegible] المؤمنین [illegible]

[illegible] محمد بن علی بن الحسین بن بابویه القمی [illegible] الشیخ [illegible]

روی عنه محمد بن طلحة [illegible] و یعقوب بن عبد الله بن سعد القمی [illegible] فی [illegible]

[illegible] القمی عن [illegible] عن مجاهد عن ابن عباس [illegible]

القمی [illegible] سلطان [illegible] شرح [illegible] البخاری [illegible] القمی [illegible]

[illegible] یعقوب بن عبد الله بن سعد القمی لا ابن بابویه [illegible]

[illegible] ذلک [illegible]

[illegible] البخاری [illegible] ابن بابویه [illegible]

ابن بابویه [illegible] محمد بن طلحة النعالی [illegible] یعقوب بن عبد الله بن سعد القمی [illegible]

فی [illegible] من علماء [illegible]

ذلک [illegible] عبد الله بن علی الحلبی [illegible] علی [illegible]

[illegible] رحمة الله علیه [illegible]

باب دوم [illegible]

[illegible] ابن [illegible]

[illegible] محمد بن جریر طبری [illegible] ابن [illegible]

[illegible] ابو الحسن علی بن عبد الله [illegible]

[illegible] بن بابویه قمی [illegible] و محمد بن احمد بن یحیی بن عمران اشعری صاحب [illegible] الشیخ [illegible]

[illegible]

محمد بن یعقوب کلینی و [illegible] صاحب تهذیب [illegible] و محمد بن الحسن [illegible] ابو جعفر شیخ ابن بابویه [illegible] احمد بن [illegible]

و [illegible] ابو [illegible] [illegible] [illegible] الی [illegible] ابو عبدالله محمد بن نعمان [illegible] شیخ [illegible]

و [illegible] العلم [illegible] شریف مرتضی و [illegible] رضی ابو جعفر محمد بن حسن [illegible] طوسی ملقب بشیخ [illegible]

[illegible] بن طاوس [illegible] ابو [illegible] الحسن بن یوسف [illegible] علامه [illegible]

[illegible] الدین ملقب بمحقق [illegible] نصیرالدین محمد طوسی [illegible] [illegible]

[illegible] ملقب بمحقق [illegible] [illegible] الدین محمد [illegible] [illegible] [illegible] بهاءالدین [illegible]

[illegible] [illegible] شارح [illegible] [illegible] من لا یحضره الفقیه [illegible] [illegible]

[illegible] [illegible] علیها [illegible] [illegible] [illegible] [illegible] [illegible]

[illegible] [illegible] [illegible] [illegible] [illegible] [illegible] [illegible] [illegible]

[illegible] [illegible] [illegible] [illegible] [illegible] [illegible] مثل صدرالدین شیرازی

[illegible] [illegible] [illegible] ابوالقاسم [illegible] [illegible] محمود [illegible] [illegible] صاحب [illegible]

[illegible] [illegible] [illegible] [illegible] [illegible] [illegible] [illegible] [illegible] [illegible]

[illegible] صاحب [illegible] [illegible] [illegible] صاحب [illegible] [illegible] [illegible] [illegible] علما [illegible]

[illegible] [illegible] [illegible] [illegible] [illegible] [illegible] [illegible] علما [illegible] [illegible]

[illegible] [illegible] [illegible] [illegible] [illegible] [illegible] [illegible] تصنیف [illegible] [illegible]

[illegible] [illegible] [illegible] [illegible] [illegible] [illegible] [illegible] [illegible]

[illegible] [illegible] [illegible] [illegible] امیرالمؤمنین [illegible] [illegible] [illegible] [illegible]

[illegible] [illegible] [illegible] [illegible] [illegible] [illegible] [illegible] تصنیف [illegible]

و خلاصه تقریر ایشان در این مصنفات خود آنست که حق تعالی دو آسمان [illegible]

و حق را بر معنی حمل نمایند بعد از آن قرآن را به تأویل [illegible] تا آنکه نوبت به [illegible]

و [illegible] و احوال محمد بن الحنفیه [illegible]

و برهان و تسخیر [illegible] بطور قصه امیر حمزه که زبان زد [illegible] قصه خوانان است جمع کرده‌اند و از

نصوص حضرت امیر بر خلافت او و نصوص او بر خلافت اولاد او نیز مذکور گشته و [illegible] در اول امر کتابی [illegible]

اصول [illegible] معتزله بودند و در فروع [illegible] مذهب ابو حنیفه [illegible]

این [illegible] مذهب بود در اصول و فروع اما بعد از آن [illegible] علمای ایشان اجتهاد [illegible]

و در مسائل بسیار خلاف حنفیه کرده [illegible] مجتهدات خود را جمع کردند [illegible] تصنیف کتب [illegible] شده

در فقه [illegible] در اصول و فروع تصانیف بسیار [illegible] از جمله کتب فروع ایشان کتاب الاحکام است [illegible]

[illegible] و از جمله کتاب اصول ایشان عقیدة [illegible] است که [illegible] دلائل و [illegible]

[illegible] و اخبار [illegible]

و اسماعیلیه را [illegible] کتاب البیان [illegible]

[illegible] تصانیف [illegible] مصنفین ایشان نعمان بن محمد

منصور قاضی است که [illegible] کتاب اصول المذهب و کتاب [illegible] کتاب [illegible]

[illegible] فقیه [illegible] ابو حنیفه و شافعی و مالک و ابن [illegible] کتاب اختلاف الفقها [illegible]

مذهب اهل بیت نموده و کتاب الاقتصار فی الفقه [illegible] و کتاب المناقب [illegible]

و کتاب [illegible] العبریه [illegible] دولت ایشان منقرض شد [illegible]

و [illegible] که اهل این مذهب [illegible]

بر حسب جمیع فرقه [illegible] بعضی [illegible] ایشان [illegible] بسیار [illegible] ثابت [illegible]

[illegible] کتاب [illegible] منسوب [illegible] کتاب [illegible] مصنف [illegible]

[illegible] سلاطین [illegible]

از [illegible] سلاطین جلال الدین [illegible] کتب [illegible] ایشان [illegible]

[illegible] کتاب [illegible] ایشان [illegible] مشهور [illegible]

[illegible] ایشان [illegible] ضعف [illegible] قوت [illegible] کتابی [illegible]

که [illegible] از کلام و تفسیر و حدیث و [illegible] فقه [illegible] تصانیف بسیار و کتب [illegible] کتب

کلام ایشان [illegible] هشام بن الحکم و تصانیف [illegible] کتب [illegible] ایشان [illegible] مؤلفات هشام

بن سالم و مؤلفات محمد بن النعمان صیرفی صاحب الطاق و مصنفات ابن جهم هلالی و مصنفات [illegible] منصور

مؤلفات [illegible] ابی سعید و کتاب [illegible] ابن [illegible] قمی و کتاب [illegible] شهرت [illegible] کتاب

[illegible] و کتاب [illegible] و کتاب الیاقوت و کتاب محمد بن الحسن الصفار [illegible]

[illegible] و کتاب علی بن [illegible] و کتاب التوحید علی بن بابویه و کتاب التوحید محمد بن علی بن بابویه و کتاب اعتقادات

[illegible] اعتقادات صدوق [illegible] و کتاب التوحید حسین بن علی بن بابویه و کتاب الکافی [illegible]

و کتاب محمد بن [illegible] و کتاب تجرید العقاید [illegible] شرح ابن

الحلی و کتاب الالفین [illegible] نهج الحق و [illegible] الباب [illegible] شرح الباب الحادی عشر [illegible]

[illegible] القواعد و نظم البراهین و شرح [illegible] البراهین [illegible] المسترشدین [illegible] واجب الاعتقاد [illegible] کتاب [illegible]

بن [illegible] البحرانی و [illegible] امام حسن عسکری علیه السلام [illegible]

ابن بابویه [illegible] امام [illegible]

[illegible]

و روایات داله بر [illegible] [illegible] انکه تفسیر [illegible] از اصحاب ائمه روایت میکنند [illegible]

مثل تفسیر [illegible] بن ابراهیم و تفسیر مجمع البیان للطبرسی و تفسیر [illegible] محمد بن الحسن [illegible]

و تفسیر العیاشی و المحیط الاعظم فی تفسیر القرآن الکریم [illegible] و تفسیر [illegible] احکام القرآن [illegible]

[illegible] و کتب اخبار [illegible] احادیث [illegible] فی الروایه [illegible] چهار [illegible]

[illegible] [illegible] کتاب

کافی محمد بن یعقوب الکلینی و التهذیب لابی جعفر محمد بن الحسن الطوسی و الاستبصار [illegible]

و کتاب من لا یحضره الفقیه [illegible] علی بن بابویه القمی [illegible] و ارشاد [illegible]

[illegible] الاسناد و کتاب المسائل [illegible] الحسین [illegible] القمی [illegible] الجامع [illegible] و کتاب المحاسن [illegible] البرقی و کتاب [illegible]

و کتاب علل [illegible] بن بابویه [illegible] اسلام [illegible] و مکارم [illegible] و کتاب العیاشی [illegible] المسائل و کتاب [illegible]

[illegible] الاخبار و المجالس لابن المعلم و الارشاد و کتاب [illegible]

[illegible] ابی جعفر الطوسی [illegible] ابن فهد و کتاب الطرف لابن طاوس و کتاب المجالس [illegible] بن بابویه [illegible]

المجالس [illegible] الاستبصار [illegible] المطهر الحلی و کتاب انا انزلناه فی لیلة القدر لابن عیاش و کتاب [illegible] البرقی و کتاب

[illegible] و اعلام الدین للدیلمی [illegible] البیان [illegible] و الجامع و کتاب النوادر لابن راوندی

مجمع البیان و منتقی الجمان و کتاب [illegible] و الخرائج [illegible] الراوندی ایضا و کتاب المحاسن [illegible]

[illegible] و کتاب [illegible] و ثواب الاعمال و الخصال لابن بابویه و [illegible] و عیون اخبار الرضا [illegible]

[illegible] للطبرسی و المصباح [illegible] و الکمال الدین [illegible] و العیون [illegible] علل الشرایع و الاحکام [illegible]

و مشارق [illegible] کشف اسرار [illegible] و کتاب [illegible]

[illegible] اعمال [illegible] اصفهان [illegible]

[illegible] بعضی از ایشان [illegible] در تفحص و تفتیش احوال [illegible] ایشان [illegible]

[illegible] مذهب [illegible] از مطالعات [illegible] چون [illegible] ایشان [illegible]

[illegible] مطلع شده [illegible] علم اصول [illegible] و نقصان [illegible]

کتابها [illegible] حدیث [illegible] علم [illegible] و کتب [illegible]

همچنین [illegible] ایشان را در جرح و تعدیل [illegible] و اول [illegible]

از آن کتاب [illegible] ابو جعفر طوسی [illegible] جمال الدین بن طاوس و کتاب خلاصه [illegible]

[illegible] مشهور کتب اصول الفقه معتمد [illegible]

علامه حلی و شرح آن [illegible] شیخ [illegible] معقول و شرح آن [illegible]

و خراسان [illegible] شروح [illegible] که برای [illegible]

[illegible] کتاب [illegible] الرضا علیه السلام و [illegible] المسائل [illegible]

العلل [illegible] من لا یحضره الفقیه [illegible] و کتاب [illegible]

و مکارم اخلاق و کتاب [illegible] محمد بن ابراهیم [illegible] و کتاب الاعمال [illegible] ابن بابویه [illegible]

[illegible] الارشاد [illegible]

المصباح [illegible] محقق [illegible] القواعد [illegible] منتهی [illegible]

[illegible] ابن بابویه [illegible] الشیخ [illegible]

المجالس [illegible] ابن بابویه [illegible] رجال [illegible]

[illegible] مستعمل [illegible]

باید دانست که جمیع [illegible] از کلام و [illegible] اخبار [illegible]

[illegible]

مثل احتیاج به تمامی اجماع و اجماعی ... که ... صحیح است تا آنها را اصحاب ما ... مشهور ... [illegible]

و تقیید ... صحیح ... کرده اند و حال ... صحیح ... [illegible] ... بعد ... روایت

... اصحاب الاجماع ... مشهور ... [illegible] ... این مذهب ... [illegible]

نموده ... روایت ... [illegible] ... بسیاری ... [illegible]

مختلف ... صحیح ... [illegible] ... مذهب ... [illegible]

... [illegible] ... کتاب ... مشهور ... [illegible]

پس ... تمام مذهب ایشان ... کتب ... اصول ... از این ... [illegible]

... کتب ... صحیح ... کتب ... [illegible]

... حق تعالی را ... [illegible]

... محمد بن مسلم و غیرهم و روایت ... مثل ... المذهب که ... [illegible]

امام وقت خود بوده اند مثل بنی فضال و ابن ... غیرهم و روایت ... [illegible]

آنها ... مثل ... بیان مثل محمد بن ... [illegible]

و ... مثل ... مشهور ... مثل ... قاسم ... [illegible]

و غیرهم و ... اخر ... ایشان منتهی میشود ... امام وقت خود بوده ... مثل

... حضرت امیر ... حضرت سید الشهدا ... کتاب ... [illegible]

ابن عباس که با حجاج ... روایت میکند ... امام ... [illegible]

ازان ... امام ... که ... امام ... [illegible]

که دعوی روایت از حضرت صادق ... حضرت صادق ... تکذیب میکنند ... [illegible]

روایت میکنند و اما ابن بابویه صاحب من لا یحضره الفقیه [illegible] و عجب [illegible] از شریف مرتضی که [illegible] عقل او [illegible]

[illegible] اخبار [illegible] حالانکه علمای این فرقه در جمیع کتب خود تصریح کرده اند [illegible]

[illegible] شیخ [illegible]

[illegible] اخبار ایشان [illegible]

[illegible]

[illegible] که مخالف [illegible]

[illegible] اختلاف [illegible] مختلف [illegible] رجال [illegible]

[illegible] روایت کرده اند [illegible]

[illegible] موضع [illegible] اخبار [illegible] ابن بابویه [illegible]

[illegible] روایت کنند حالانکه آن روایات در کافی کلینی باسانید صحیحه [illegible]

[illegible] مرتضی [illegible] شیخ [illegible] و ابن بابویه و محمد بن الحسن الصفار روایت کرده اند [illegible]

حالانکه [illegible] صحیح است [illegible] رجال [illegible] روایات ایشان [illegible] در حقیقت [illegible]

[illegible] اخبار [illegible]

[illegible] علما [illegible] احوال [illegible]

[illegible] در این قسم مقامات [illegible] تفصیل [illegible]

[illegible] احوال رجال اسانید ایشان [illegible] اقسام [illegible] صحیح و حسن

موثق و ضعیف صحیح آنست که در روایات او متصل شود بمعصوم بواسطه عدل امامی [illegible]

[illegible] منقطع [illegible] صحیح [illegible] مرسل و منقطع را صحیح [illegible]

[illegible]

چنانچه مشهور در حق ابن ابی عمیر فی التصحیح نزد اصحاب ابی عمیر را در عدالت با غیر در اطلاق صحیح اعتبار نمیکنند چگونه
حدیثی را که بعضی اخبر او حدیث این روایت تصحیح العلامه را صحیح میگویند تا حسین ابن الحسن که امامی است و مجهول الحال
تصریح علمای علمی فی المنتهی در تقی اسمعیل بن مرار و غیر او میگویند مخصوص طریق الصدوق الی حماد بن عیسی و ابی علامه
اوالی خالد ابن نجیح در قیاس عبد الاعلی صحیح حالانکه تصریح او اول را که بیه توثیقی واضح چنانکه در جه منتهی را بجود الموثق
کرده اند تکلیم اما که بودن او غیر از اطلاق صحیح نموده اند که اعتبار حدیث مبین صحیح بوده تعریف را اتفاق کرده اند
عدیده و اینکه تفصیلش آنکه روایت حسن ابن سماعه را صحیح گفته اند با او زرادی تقدیر بوده به منصب امام و انساف در وقف
امام وقت بوده و نموده امامیت و صحیح تصحیح میکنند روایت ابان بن عثمان را که از طعن بوده امام وقت که
ناووسیه بوده او را نیز تصحیح میکنند روایت علی ابن فضال را بنا بر آنکه مخصوص فاسد المذهب است
سرمخالفت آن در احوال رجال خود میگویند با روایت انتقام اشتمال یافته تو صحیح و تصحیح هم بنا بر اعتبار
عمل و جمله صحیح الاعتبار بوده علی بن فضال که از فقها باشد و هم تقسیم و بعلاوه ایشان بنا بر تصحیح آنکه گفته است
علی بن مسلم را بنا بر مصلحت موافق مذهب بود خود را موثق با شهرت اصحاب نمیگویند صحیح اما که بر دین اول ما ظهر
بعضی عبارات تعارض میکنند و غیر تکلم کنند بصحت حدیث مسعود که در زمانی دیگر است گرچه اجراء الصحیح فالحکم
٤٩٤ ومثال این کلام را در امثال دیگر نموده و حکم بصحت عقیده او از اظهار منزله روایت آن نزد ذکر کرده و غیر تصحیح میکنند بوده
که بعضی از اینها امام وقت در روح الشریعة امام اولی اخبار این عذر گرفتند و گفته اند اینگونه سند بوده نمود
میکنند روایت ابن تیمیه مشهور را اعتقاد جهت حق تعالی با اثبات مکان وجهت درگذر نمایند واو میگوید
و انکار صفات و تعالی در اینکه هر دو را عیسی و ابراهیم نزد ایشان و غیر مرتب به شریعت الاسلام و روایت کافر مسلح
و حکامات میگویند صحیح اطلاق کنند هر آنچه در زمان یافته اند آنکه از ابن بابویه فی اطلاق نموده و غیر روایت کنند
مرتضی علم الهدی و ابن ادریس را و متقدم و متأخر روایت را ترجیح نمیدهند مر روایات صحیح الاسناد و خود و بر عمل ابن بابویه

نبوده چنانچه با وجود آن [illegible] در خبر صحیح اطلاق کرده بر روایت [illegible] کافی [illegible]

از [illegible] اطلاق [illegible] خبر [illegible] راوی [illegible]

صحیح [illegible] اطلاق کرده [illegible] اجماع [illegible]

[illegible] صحیح گفته اند [illegible]

[illegible] ضعیف [illegible] خبر صحیح [illegible] روایت [illegible]

[illegible] امام [illegible] دلیل [illegible] صاحب [illegible]

[illegible] خبر [illegible] صحیح [illegible] حال الحدیث [illegible]

[illegible] امام حسن [illegible] الفضل [illegible] معصوم [illegible]

پس [illegible] مرسل و منقطع حسن نباشد حال آنکه بر مرسل و منقطع اطلاق حسن [illegible]

چنانچه [illegible] روایت زراره [illegible] حسن است [illegible] منقطع است [illegible]

[illegible] اطلاق حسن کرده [illegible] صحیح [illegible]

[illegible] روایت [illegible] حسن [illegible]

[illegible] اطلاق [illegible]

[illegible] الطریق من الضعیف [illegible]

[illegible] طریق ضعیف [illegible] عبدالله [illegible] امیر المؤمنین روایت کرده [illegible]

[illegible] روایت [illegible]

[illegible] عبدالله [illegible]

[illegible] صحیح [illegible]

[illegible]

بنابر قول جمیع اصحاب رجال ایشان از محمد بن قیس مطلقا روایت میکنند و این نام مشترک است در میان چهار کس و گفته‌اند [illegible]

نزد ایشان ثقه اند محمد بن قیس الاسدی [illegible] و محمد بن قیس البجلی ابی عبدالله [illegible]

[illegible] و محمد بن قیس الاسدی مولی بنی نصر [illegible] و محمد بن قیس [illegible] احمد [illegible]

[illegible] روایت کنند و مطلق آورد [illegible] محمد بن قیس [illegible]

[illegible] در این اعمال [illegible] الشیخ المفید [illegible]

نزد خود ایشان [illegible]

مثل آنچه سکونی از ابی عبدالله علیه السلام روایت کرده قال قال امیر المؤمنین علیه السلام بعثنی رسول الله صلی الله علیه و آله الی الیمن فقال لی یا علی لا تقاتلن

احدا حتی تدعوه و ایم الله لان یهدی الله علی یدیک رجلا خیر لک مما طلعت علیه الشمس و غربت و لک ولاؤه یا علی

پس این خبر موثق است [illegible] عمل میکنند [illegible] موثق است و در روایت ضعیف [illegible]

[illegible] این خبر است روی عبید بن زرارة عن ابی عبدالله علیه السلام انه [illegible] الصبیة [illegible]

[illegible] القاسم بن سلیمان [illegible]

[illegible] الاصحاب [illegible] شیخ الطائفه و در این باب توسع بسیار نموده [illegible] ضعیف [illegible]

[illegible] عمر بن حنظلة [illegible] رجلین من اصحابنا [illegible]

[illegible] جمیع [illegible] خبر [illegible] ضعیف است [illegible]

[illegible] و مثل این خبر را مقبول [illegible]

[illegible]

[illegible] ابو عبدالله [illegible]

[illegible]

[illegible] از ثقات [illegible] ما دلیل نیست بنا بر مذهب صاحب [illegible] شیخ [illegible] و در این امر با جمهور [illegible] ایشان [illegible] بحث [illegible]

[illegible] و [illegible] الصدق [illegible] عمل [illegible] باشند و عادل [illegible] علوم [illegible] باشد [illegible] شیخ الطائفه [illegible]

[illegible] و [illegible] عمل [illegible] روایة [illegible] الواحد [illegible] باشد [illegible] مرة [illegible] وجه [illegible]

[illegible] الی الآخر [illegible] روایات [illegible] بالنسبة [illegible] عمل [illegible]

[illegible] ترجیح [illegible] بر [illegible] ایشان [illegible] اعتراف [illegible] اصطلاح [illegible]

[illegible] ترجیح [illegible] باشد [illegible] اسناد [illegible] صحیح [illegible] باشد [illegible]

[illegible] روات [illegible] بالاسناد الصحیح [illegible] امام [illegible] احکام [illegible]

[illegible] ثابت [illegible] و در [illegible] عقل و روایت [illegible] علاوه [illegible]

[illegible] ترجیح [illegible] خود [illegible] الخطاب [illegible] علمای [illegible]

[illegible] اصطلاح المحدثین [illegible] علاوه [illegible] بیان [illegible] الصحیح [illegible]

[illegible] و مجتهدان [illegible] نزد [illegible] عرف [illegible] بن [illegible] خالد [illegible]

[illegible] عبد الله بن میمون القداح [illegible] روایت [illegible]

[illegible] مسائل الاصول [illegible] حدیث [illegible] روایت [illegible] طریق [illegible]

[illegible] رجال [illegible] اسماعیلیه [illegible] یافته [illegible]

[illegible] طریق [illegible] طریق [illegible]

[illegible] زراره [illegible] الکوفی [illegible] نقل [illegible]

[illegible] قال [illegible] الضعفاء [illegible] بن اسماعیل [illegible]

[illegible] عن ابی [illegible] السلام عن [illegible] عن [illegible]

[illegible]

الشان که سلاسل اسانید اخبار دین با نها منتهی میشود و مثل هشام بن الحکم و هشام بن سالم و [illegible] و صاحب الطاق [illegible]

[illegible] شده بود و داشتند روایات که مخالف را امر ائمه ثقات سجاد و باقر و صادق علیهم السلام مذهب میشود و ما بین ایشان تناقض [illegible] میگردد

چنانچه هشام بن الحکم تصنیفی دارد در رد هشام [illegible] صاحب الطاق [illegible] اخبار جمیع این [illegible]

هم اختلاف [illegible] متعارض [illegible] و [illegible] حال شیعه امیر المؤمنین [illegible] گذشت که [illegible]

[illegible] امام وقت [illegible] رسانیده اند و اصحاب هم [illegible]

[illegible] تصدیق [illegible] حضرت [illegible] مکاتبات نموده [illegible]

[illegible] خود [illegible] باشد [illegible] دین [illegible] روایت [illegible]

[illegible] تعارض و مخالفت و اضطراب روایت در اخبار [illegible]

چنانچه [illegible] التقیه و [illegible] تخالف و تعارض [illegible] اضطراب [illegible]

[illegible] شیخ الطائفه [illegible] اعتراف نموده [illegible] ضعفا و مجاهیل [illegible]

[illegible] تفصیل [illegible] جعفر بن محمد بن عیسی [illegible]

[illegible] قال النجاشی کان [illegible] ضعیفا فی الحدیث [illegible]

الحدیث [illegible] عن المجاهیل [illegible] کذاب [illegible] ابو جعفر [illegible] شیخ الطائفه [illegible]

علی [illegible] الحسن بن عباس بن الحریش الرازی [illegible] عن ابی جعفر الثانی ضعیف جدا [illegible]

[illegible] مضطرب الالفاظ و قد روی الکلینی عنه عدة احادیث و کذا [illegible]

[illegible] و علی بن حسان [illegible] قال النجاشی ضعیف جدا [illegible]

[illegible] و قد روی عنه الکلینی [illegible] و محمد بن عیسی قال [illegible]

[illegible] عبد الرحمن بن [illegible] الهاشمی قال النجاشی [illegible] الحدیث [illegible]

[illegible]

[illegible] ابو عمرو کشی [illegible] و ابو جعفر محمد بن الحسن الطوسی در رجال [illegible]
[illegible] حضرت امام علی [illegible]
[illegible]
[illegible] ابراهیم بن صالح [illegible] ابو اسحاق و الحسن [illegible]
الحسن [illegible] اسماعیل بن [illegible] الکلبی [illegible]
[illegible] بن سعید الخثعمی [illegible] الکلبی و عثمان بن عیسی [illegible]
[illegible] الطوسی [illegible] عنه ابو جعفر الطوسی [illegible]
[illegible] ابراهیم بن عمر الیمانی و داود بن [illegible]
[illegible] الطوسی فی التهذیب [illegible] صالح بن [illegible]
[illegible] محمد بن عیسی [illegible] محمد بن [illegible] علی بن [illegible]
[illegible] الحسن بن [illegible] اسماعیل بن [illegible] وهب بن وهب و الحسین بن [illegible]
[illegible] جرح و تعدیل [illegible]
۴۹۳ [illegible] صحاح [illegible]
[illegible]
[illegible] حسین بن ابان [illegible] صحاح [illegible]
[illegible] سلیمان [illegible]
[illegible] العباس [illegible]
[illegible] قیس [illegible] بن ابی [illegible]

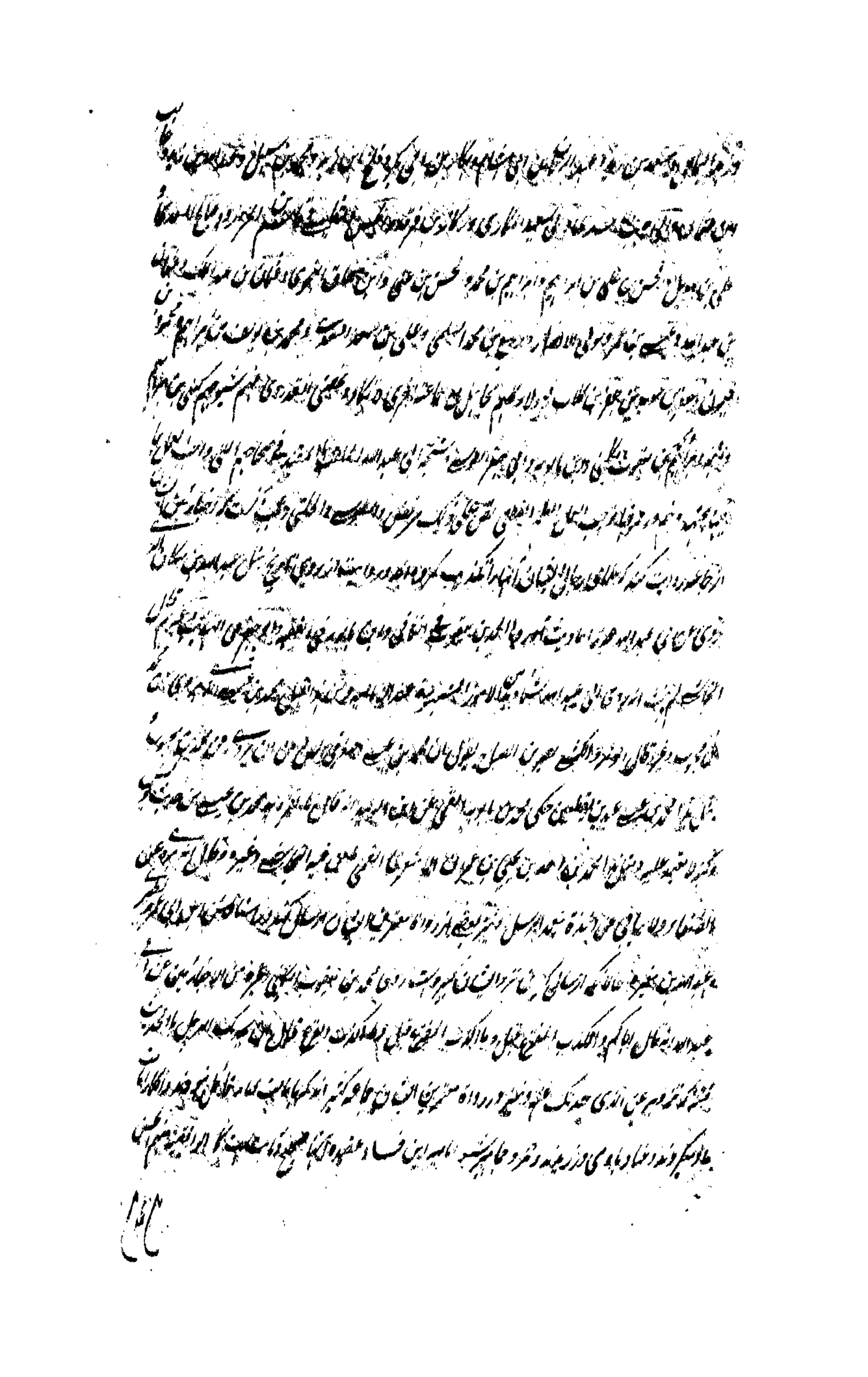

علی بن الحسین بن بابویه [illegible] السفراء [illegible] محمد بن عثمان [illegible] رقعه الی صاحب الامر فارسل الیه رقعه [illegible]

صاحب الامر [illegible] و منها توقیع [illegible] الحسین بن [illegible] بن مالک [illegible] جعفر القمی قال [illegible]

ابو جعفر القمی [illegible] صاحب الامر [illegible] الابواب [illegible] قال [illegible] احمد بن الحسین وقفت علی [illegible] المسائل [illegible]

[illegible] الطوسی [illegible] فی کتاب الغیبه و کتاب الاحتجاج و منها توقیع [illegible]

بن عبد الله بن جعفر الحمیری القمی [illegible] و منها توقیع [illegible] الحسین و توقیع [illegible] احمد بن [illegible]

صاحب الامر [illegible] مسائل [illegible] جواب مسائل [illegible] و [illegible] التوقیعات [illegible]

[illegible] تعالی [illegible] توقیع [illegible] صاحب الامر [illegible] و منها توقیع علی بن سلیمان [illegible] الحسین

الحکیم بن [illegible] الحسین [illegible] فقال [illegible] صاحب الامر و خرجت الیه توقیعات [illegible]

[illegible] توقیع محمد بن علی بن الحسین بن بابویه [illegible] است که خط [illegible]

مسائل [illegible] است [illegible] جواب [illegible]

[illegible] صاحب الامر [illegible] در جواب [illegible]

[illegible] مسائل [illegible] الحسن [illegible]

[illegible] من الناحیه [illegible] بن علی [illegible] ابی محمد الحسن بن علی [illegible]

[illegible] التوقیع من الصاحب [illegible] الحسین

بن علی [illegible] خط امام است [illegible]

[illegible] خط [illegible]

[illegible] زمان [illegible] بطریق [illegible]

[illegible] خط [illegible] ما [illegible]

[illegible]

کسب [illegible] مصحف [illegible] کرده‌اند که این [illegible] بعضی [illegible] الیشان [illegible] روایت کرده‌اند که [illegible]

[illegible] استدلالات آن [illegible] روایات او را مقبول [illegible] از حضرت [illegible]

[illegible] روایت [illegible] شیعه [illegible] لازم آید [illegible] و دلایل

ایشان [illegible] ایشان [illegible] جمع [illegible]

[illegible] روایات [illegible] الباب [illegible]

والاصل [illegible] که اقسام [illegible] روایات [illegible] کتاب [illegible] و نقل کتاب [illegible]

[illegible] قرائت [illegible] امام معصوم [illegible]

[illegible] قرآن [illegible] ائمه [illegible] ایشان معتبر [illegible]

[illegible] مطلب [illegible]

[illegible] کلمات [illegible] آن [illegible] روایات [illegible]

[illegible] مصحف عثمان [illegible] عالم [illegible]

[illegible] ترتیب [illegible] مصحف [illegible]

مصحف [illegible] ظاهر است که این [illegible]

قرآن [illegible] آیات [illegible]

[illegible] قرآن [illegible] عثمان [illegible] اهل نفاق [illegible]

[illegible] صحابه [illegible]

[illegible]

[illegible] ترتیب [illegible]

الاول

از قبیل اعتبار [illegible] دیگر آنکه [illegible] واقع [illegible] خبر واحد [illegible] حکم است در اخبار [illegible] اجماع [illegible]

منقول [illegible] استدلال [illegible] نیست و اما اجماع [illegible] آن [illegible] اجماع [illegible]

و چون [illegible] ثابت [illegible] اجماع [illegible] ثابت شود [illegible] حجیت اجماع [illegible]

[illegible] معصوم [illegible] معصوم [illegible] که کدام [illegible] است [illegible]

[illegible] اجماع [illegible] اختلاف [illegible]

[illegible] امام [illegible] رسول [illegible]

[illegible] اجماع [illegible] استدلال

[illegible] حجیت [illegible] قول معصوم [illegible] اجماع [illegible] قول [illegible]

[illegible] نقل [illegible]

[illegible] علمای شیعه [illegible] خصوص [illegible] نقل [illegible]

[illegible] نقل اجماع [illegible] تکذیب [illegible] و چون اجماع [illegible]

[illegible] نقل [illegible] اجماع [illegible] ثابت [illegible]

نقل [illegible] صاحب [illegible] الاسلام الی سالم الاسلام [illegible] حدیث [illegible]

کلام [illegible] الشیخ [illegible] القواعد [illegible] الاجماع [illegible]

وکلام العلامه الحلی [illegible] النهایه [illegible] و کشف الحق [illegible] الاخبار [illegible] شیخ [illegible]

ایشان [illegible] فصل مستقل [illegible] در آنکه شیخ ایشان [illegible]

گفته است نقل [illegible] فصل [illegible] الشیخ الاجماع [illegible]

[illegible] الاجماع [illegible] الاجماع [illegible]

ما العقل

تا آنکه ... معرفت امر ... تحصیل ... معرفت ... اوراق مسلم است و اصول آنها متفق علیه جمیع ملل و نحل ان الله تعالی واحد

و انه ارسل الرسل و انزل الکتب ... و ان الانبیاء رسل الله الی الخلق معصومون عن الکذب و الخیانة فی التبلیغ

و ان ... احکاما ... علی ... و ... بها و ... یوم البعث و المنشور بالجنة و النار ... اصول ... علیه

... مکلفند ... پس ... مطالب ... مردمان ... نیست پس ...

و ... تفصیل ... اجمال ... ائمه ... امام ... حضرت قائم ...

نسبت ... امیر المؤمنین و ائمه اطهار روایت کنند و ... بالقطع ... امیر المؤمنین

ائمه اطهار روایت ... احوال معلوم است که ...

... چنانچه ... حضرت قائم ... روایت کرده اند ... نیست و صورت ...

... روایت ... کرده اند ... روایت ... امامت ... ائمه ...

... اصلا ممکن نیست پس ... علی ... متواتر ...

... اول ... اعتبار ...

... صحابی ... روایات ...

... اکثر ...

... احکام ...

... روایت ...

... کتاب ... النبی ... امیر المؤمنین ... عن الصادق ...

... النبی ... روایة عن الصادق ...

... علی ... قرآن ... احوال ...

ثبت نقل توریة و تنقیح قصص انبیا [illegible] و صحت [illegible] بالاخره [illegible] بیکدیگر [illegible]

امر [illegible] باطل [illegible] الفرض [illegible] اختلاف [illegible] بمطابق [illegible]

و نقل [illegible] ان هم [illegible] رفته [illegible] حضرت [illegible] از کلمات [illegible]

[illegible] بود [illegible] تغییر [illegible] تعلقات [illegible]

[illegible] نقل [illegible] بصحت [illegible] لفظی [illegible]

و تفسیر این بحث [illegible] و کلام [illegible] که مفسرین [illegible]

[illegible] و انجیل [illegible] این [illegible]

[illegible] باشد و [illegible] اسم [illegible] شده [illegible]

[illegible] و انجیل [illegible] و خراب [illegible] متاخر [illegible]

اعتقاد [illegible] روایت [illegible] تفسیر [illegible]

[illegible] اقسام [illegible] انجیل [illegible]

[illegible] کتاب الله [illegible] انبیا [illegible]

[illegible] حضرت [illegible] تورات [illegible]

[illegible] السموات و الارض [illegible]

[illegible] انجیل [illegible]

الست [illegible] توریة و انجیل [illegible]

[illegible] تورات [illegible] انجیل [illegible]

[illegible] انجیل [illegible]

[illegible] حضرت [illegible] جعفر [illegible] محمدی [illegible] عقیده [illegible]

[illegible] حضرت [illegible] کتاب [illegible] کلمات بسیار [illegible]

[illegible]

[illegible] حضرت [illegible] بعضی حضرت

[illegible] حضرت [illegible] حضرت امام [illegible] حضرت [illegible] حضرت عباس [illegible]

[illegible] حضرت زید [illegible] حضرت [illegible] زید بن علی بن الحسین

[illegible]

[illegible] جعفر [illegible]

[illegible] جعفر صادق [illegible]

از حضرت امام حسن عسکری [illegible] حسن ابن الحسن المثنی [illegible]

[illegible] ابراهیم بن عبد الله [illegible] محمد بن عبد الله

103 2 بن الحسن و محمد بن القاسم بن الحسن و یحیی بن عمر [illegible] علی بن الحسین [illegible]

[illegible] سادات حسنیه و حسینیه [illegible] قائل بامامت [illegible] زید بن علی بوده اند [illegible]

[illegible] سادات [illegible] حسنیان و حسینیان معتقد امامت زید بن علی و

[illegible]

[illegible] امامت [illegible] حضرت [illegible]

[illegible] امامت [illegible]

[illegible] حضرت عباس [illegible]

[illegible] برهان [illegible] علی الخصوص [illegible]
[illegible]
[illegible]
[illegible]
[illegible] حضرت [illegible]
[illegible]
[illegible] حضرت صادق که قرآن مجید را [illegible]
[illegible] حضرت صادق ثابت کنند [illegible] الکلینی [illegible]
[illegible] عن الصادق [illegible]
[illegible] قال [illegible]
[illegible] حضرت امیر المؤمنین [illegible] 104 I
[illegible]
[illegible] امیر المؤمنین [illegible] نهج البلاغه [illegible]
قال علیه السلام علامة الایمان ان تؤثر الصدق حیث یضرک علی الکذب حیث ینفعک [illegible] نهج البلاغه [illegible]
[illegible] قرآن [illegible]
[illegible] حضرت [illegible] ایشان [illegible]
[illegible] تمام مردم را [illegible]
[illegible] در قرآن مجید [illegible]

[illegible] حکایت کرده [illegible]

[illegible] معرفت [illegible]

[illegible] نجاست [illegible]

[illegible] قرآن [illegible]

[illegible] حضرت [illegible]

[illegible] نجاست [illegible]

[illegible] الا [illegible]

[illegible] معاذ الله من ذلک [illegible]

[illegible] نماز [illegible] نجاست [illegible] عظم ارکان [illegible]

[illegible] نماز [illegible] تجویز نماز [illegible]

تعالی [illegible] نجاست [illegible]

تجویز [illegible] نماز با نجاست حضرت [illegible] روایات منقوله از کتب [illegible]

[illegible] علیهم السلام [illegible]

عن [illegible] قال سالت ابا عبد الله علیه السلام عن الرجل [illegible]

[illegible] نماز در حالت نجاست [illegible] حالانکه [illegible] بالکلیه [illegible]

معاذ الله من ذلک [illegible]

[illegible] روایت [illegible]

[illegible] سبحان الله [illegible] روایت [illegible] نجاست [illegible]

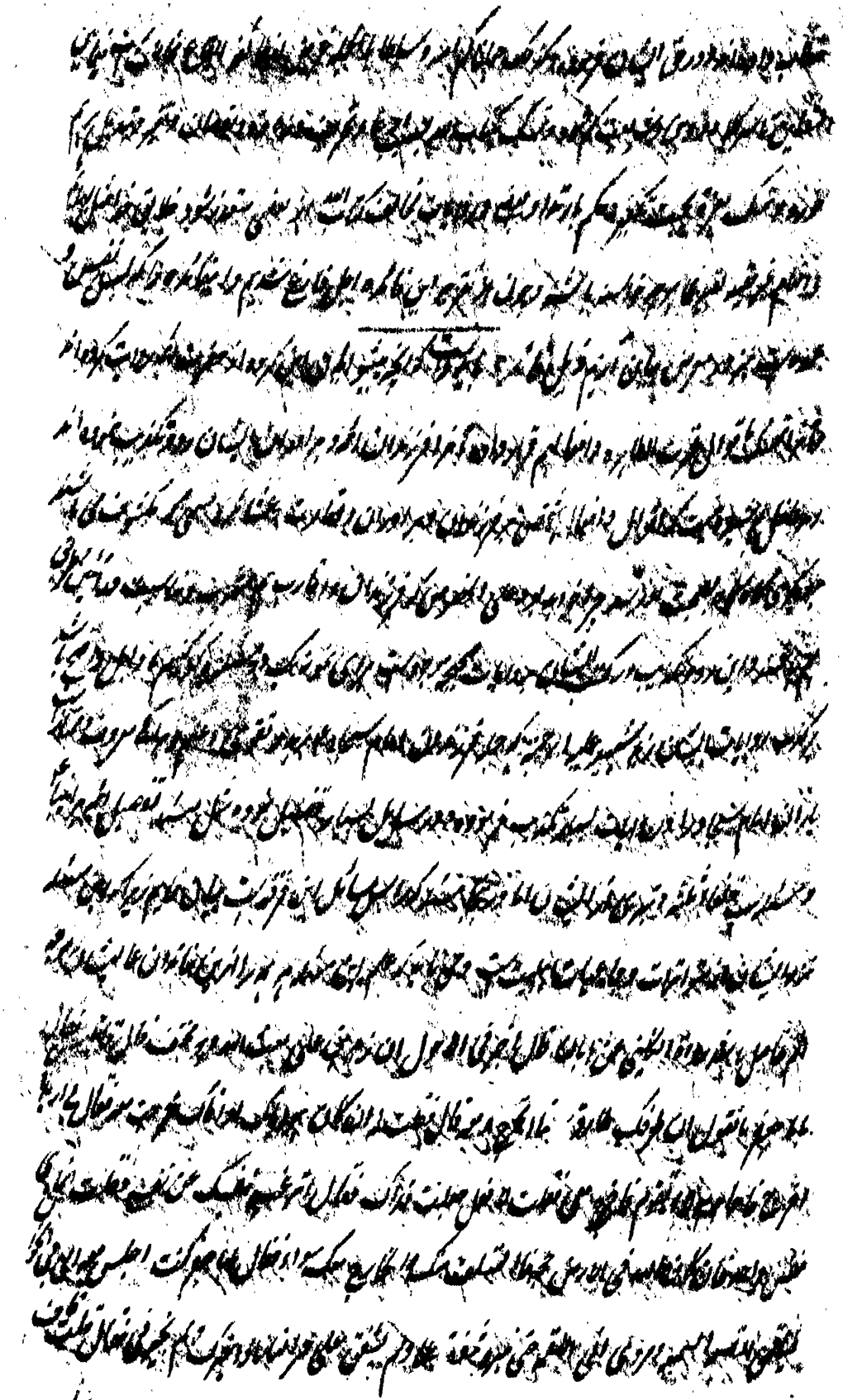

بر تشنیع [illegible] که [illegible] بعد از مشاهدات [illegible]

[illegible] که [illegible] از [illegible]

[illegible] که [illegible] حضرت [illegible] از [illegible]

حضرت [illegible] آن [illegible] از [illegible]

[illegible] حضرت [illegible] امام [illegible] گفت [illegible]

[illegible] امام [illegible] حضرت [illegible] نموده باشد [illegible] اعتبار [illegible] در آن

در آن وقت محض [illegible] حضرت [illegible] امام [illegible] از [illegible]

ترک [illegible] حضرت یوسف [illegible] حضرت یعقوب [illegible] که [illegible]

[illegible] حضرت یوسف [illegible] است [illegible]

[illegible] حضرت یوسف واجب بود [illegible] حضرت یعقوب [illegible] بود [illegible]

[illegible] حضرت یوسف [illegible] حضرت [illegible] لازم است

[illegible] که موجب [illegible] در حق [illegible]

[illegible] است [illegible]

[illegible] حضرت یوسف

[illegible] ایشان [illegible]

[illegible] ایشان [illegible]

[illegible] حضرت [illegible]

[illegible] ایشان [illegible]

[illegible] صفات [illegible] است

[illegible]

[illegible]

[illegible]

[illegible]

[illegible] عقیده [illegible] ایشان شده اند

[illegible] دلالت [illegible] آیات [illegible] خلاف این عقیده

[illegible] از اسماء [illegible] مشتق [illegible] علیها فان کل شیء هالک الا وجهه

[illegible] صفات [illegible]

[illegible] جمیع [illegible] صفات [illegible] اسماء مشتقه [illegible]

[illegible] اطلاق [illegible] سمیع است و بصیر است [illegible]

[illegible] علم است و قدرت است [illegible] این عقیده خلاف [illegible]

[illegible] آیات [illegible] اثبات [illegible] قوله تعالی ولا یحیطون بشیء من علمه [illegible]

[illegible] نهج البلاغه [illegible] در خطبه [illegible] صفات است [illegible]

[illegible] صفات [illegible] قدیم اند

[illegible] و دیگر [illegible]

[illegible]

[illegible] عالم بود [illegible]

قوله و قطع نظر [illegible] مناسب است [illegible] ابن اهل سنت در مذهب اثنا عشریه است که اصحاب [illegible] را در
روایات مطاعن صحابه و نفی امامت خلفا [illegible] اعتقاد خود را مبنی بر نقل حکایات [illegible]
جوابست که [illegible] روایات [illegible] حدیث [illegible] نسخه [illegible] صحابه [illegible]
[illegible] حضرت ائمه روایت کرده [illegible] و دیگر [illegible]
[illegible] روایات را از حضرات ائمه تکذیب [illegible] نموده اند پس مطاعن صحابه و [illegible]
[illegible] تکذیب حضرات ائمه [illegible] نموده اند
[illegible] مطاعن صحابه [illegible] اهل سنت از اصحاب روایت میکنند و این خود [illegible]
[illegible] روایت [illegible] روایت [illegible]
[illegible] روایات میکنند [illegible] روایات [illegible] حضرات [illegible]
خود [illegible] مطاعن صحابه و نفی امامت [illegible] روایت [illegible] توقع داشتن [illegible]
تکذیب [illegible] روایت [illegible] عقل [illegible] صدق و کذب این [illegible] عقل [illegible]
[illegible] ملاحظه نمایند [illegible] معاملات خود [illegible]
[illegible] روایت خلاف [illegible] روایت میکنند [illegible] خود [illegible] تعلق غرض خود [illegible]
[illegible] تحقیق میکنند مقدمه [illegible] دنیا [illegible]
[illegible] در باب مطاعن و امامت و خلافت منعقد است در روایات خود [illegible]
[illegible] مطاعن [illegible] قاعده [illegible] بالقصد [illegible]
خلاف روایات [illegible] درخواست [illegible] و انحراف [illegible] روایت [illegible]
[illegible] که چون [illegible] قاعده را تکذیب [illegible]

نموده که تعالی الله واخزاه الله ولا تحابی مع ابغض الغالین واستعیذ بالله من الشیطان و امثال وکلمات

از انها که مذکور شد که هر روایات ضعیفه را در کتب دینی و ایمان آورده و بعضی روایات اخبار مشهور از جمله قول

مشهور دیگر که ما را از آن ما علیه مسئله که روایت اهل سنت از حضرات محمول بر تقیه است و روایات امامیه محمول بر

واقع شود پس هم که اصل تقیه از حضرات ائمه در نظام انتخابات ... که تقیه امامیه ... از کتب آنها

روایت کرده اند پس توجه بر روایات ایشان بر روایات ایشان ملتفت ... چنانچه هر دانشمندان ظاهر است

دو هم یکدام ... ترجیح ... بر روایات اهل سنت ... ترجیح هم بر روایات ... اشخاص ... ایشان

... نیست و اکثر ... چون نظام ... الفاظ کلام ...

با عمل ... عقیده ... فروع ...

فروع مخالفت ... تعالی ... عن ذلک ...

کالانسان ... الطول والعرض والعمق وقد روی عن امیر المؤمنین انه قال ...

بالجوارح والاعضاء ولا بعرض من الاعراض ولا بالتجزیة ولا بالتعاضد ولا بالتحیز له حد ولا نهایة ولا انقطاع

ونهایة له انتهی فی نهج البلاغة ... عن محمد بن الحکم قال وصف لابی ابراهیم قول هشام الجوالیقی

صورة وحکیت قول هشام بن الحکم انه جسم فقال ان الله تعالی لا یشبهه شیء ای فحش او خنا اعظم من قول من

یصف خالق الاشیاء بجسم او صورة او بخلقه او تحدید واعضاء ... تعالی عن ذلک علوا کبیرا

ودر ... ابی مسلم ... صاحب

که در امامیه باین قائل شده اند ... است که شیخ ابن مطهر حلی ... وصف ... و در کتاب نهج الحق قول

علمای ... اهل سنت نسبت کرده ... تکفیر میکنند ... کلام ...

... کرده ... ایشان ...

و چون شیخ [illegible] حضرت [illegible] در کلام حضرت [illegible] نسبت [illegible] شیخ [illegible] نموده [illegible] علاوه
[illegible] این [illegible] استعمال [illegible] [illegible] ثابت [illegible]
شیخ [illegible] کمال [illegible] قول [illegible] شیخ [illegible] ذکر [illegible] این [illegible]
[illegible] تحقیق [illegible] حکایت و [illegible] از [illegible] کتب [illegible] قول [illegible] مرجع [illegible]
[illegible] این [illegible] ظهور [illegible] قرآن مجید [illegible] حضرت [illegible]
[illegible] این [illegible] خود [illegible] سبحان الله رب [illegible]
[illegible] حضرت صادق [illegible] ابو بصیر [illegible] روایت [illegible] که [illegible]
[illegible] شیخ [illegible] الرحمة [illegible] حکایت [illegible] شیخ [illegible] [illegible] حدیث [illegible]
[illegible] شیخ [illegible] الله [illegible]
[illegible] این حدیث شیخ [illegible] است [illegible] حضرت [illegible]
[illegible] الله [illegible] حضرت [illegible]
[illegible] کلام [illegible] منسوب [illegible] شیخ [illegible] باشد [illegible]
[illegible] کند [illegible] قرآن مجید [illegible] اقوال [illegible]
[illegible] الله [illegible] الله [illegible]
[illegible] شیخ [illegible] حقیقت [illegible]
[illegible] کلام [illegible] کلام [illegible]
[illegible] کلام [illegible] این [illegible]
[illegible] التصوف [illegible] الفلسفه [illegible] کلام [illegible]

الصدوق باسناده عن الحسن بن محبوب عن ابی [illegible] قال [illegible] عن [illegible] قال [illegible]

[illegible] من کتاب الله تعالی [illegible] الارض المقدسة التی کتب الله لکم [illegible]

[illegible] ان الله [illegible] ان [illegible] فی [illegible]

[illegible] الله تعالی [illegible] النبی صلی الله علیه و آله [illegible] نسخ [illegible] روایات [illegible]

[illegible] معنی [illegible] خلاف [illegible]

[illegible] خلاف [illegible] معنی [illegible]

نسخ [illegible] اهل سنت [illegible] معنی [illegible]

[illegible] مسئله [illegible]

[illegible] اهل سنت [illegible] نسخ [illegible]

[illegible] نسخ [illegible] اهل سنت [illegible]

و اتحاد الوجه و اتحاد الوقت و اتحاد التکلیف [illegible] نسخ [illegible] 1154

[illegible] نسخ [illegible] حضرت ابراهیم

[illegible] حضرت [illegible]

[illegible] اسمعیل [illegible]

[illegible] نسخ [illegible] نسخ [illegible]

[illegible] تکلیف [illegible]

[illegible] نسخ [illegible]

[illegible] فی التکلیف [illegible] نسخ [illegible]

و هو بدون حسن التکلیف [illegible] الا مرسیا [illegible] مصلحة [illegible] الی [illegible] فلا وجه لان حسن الامر لمصلحة [illegible]

نفسه [illegible] بجمیع [illegible] الاربعة [illegible] علیها [illegible]

نعم بعد [illegible] المتواتره [illegible] اجتمعت [illegible] امتناع [illegible] قطعا

من السید انتهی پس از اینجا معلوم شد که اراده و تکلیف مستلزم [illegible] است زیرا که [illegible]

امر [illegible] تکلیف [illegible] اراده مستلزم [illegible] زیرا که اراده خلاف معلوم محال است پس [illegible]

که در علم [illegible] اراده [illegible] دو قسم [illegible] پس اگر [illegible] تکلیف [illegible] اراده [illegible]

و معنی [illegible] معلوم شد که تمسک ایشان در اثبات [illegible]

با این [illegible] تبدیل حکم [illegible] مصلحتی است [illegible]

و علی [illegible] تبدیل مصالح [illegible]

حضرت حق سبحانه و تعالی [illegible] تبدیل حکم [illegible] نسبت [illegible] است که در [illegible]

در علم [illegible] اثبات [illegible]

در صحائف اعمال [illegible] اثبات [illegible] در صحف ملائکه محو و اثبات [illegible] در علم [illegible]

[illegible] و عنده ام الکتاب [illegible] روایت میکنند [illegible] یمحو الله [illegible]

در مقابل دلائل عقلیه قطعیه [illegible] متواتره [illegible] نصوص صریحه [illegible]

بر ثبوت علم [illegible]

[illegible]

از اینجا [illegible]

در کلام [illegible]

ست [illegible] منافی [illegible] و در منافی و موجب [illegible] و مخالف است [illegible] اساسی قاعده مقرره ایشان که ان الله تعالی لا یسئل عما یفعل [illegible]

[illegible] والقبایح واکثرها [illegible] هیچ چیز واجب نیست [illegible] مذهب اهل سنت

[illegible] که گفته اند که هیچ چیز بر خدای تعالی واجب نیست که حاکم عقل نیست عقل [illegible] شرع [illegible] کارخانه خدائی

[illegible] محکوم حکم [illegible] تعالی [illegible] که پادشاه را محکوم حکم رعیت خود بودن نقصان [illegible]

پادشاهی است [illegible] خدا را محکوم حکم مخلوقات خود بودن نقصان مرتبه خدائی [illegible] مرتبه ربوبیت

والوهیت نیست [illegible] مالک حقیقی [illegible] چیزی واجب [illegible] باشد [illegible] فعل اوست [illegible]

[illegible] در خطبه [illegible] اما بعد فقد جعل الله سبحانه لی علیکم حقا بولایة امرکم وجعل لکم علی

من الحق مثل الذی علیکم والحق اوسع الاشیاء فی التواصف واضیقها فی التناصف لا یجری لاحد الا جری

علیه ولا یجری علیه الا جری له ولو کان لاحد ان یجری له ولا یجری علیه لکان ذلک خالصا لله سبحانه دون خلقه لقدرته علی عباده

ولعدله فی کل ما جرت علیه صروف قضائه ولکنه سبحانه جعل حقه علی العباد ان یطیعوه وجعل جزاءهم علیه مضاعفة

الثواب تفضلا منه وتوسعا بما هو من المزید اهله انتهی بلفظه المقدس حال تفصیل واجبات که بر ذمه پروردگار ثابت [illegible]

[illegible] میان فرق امامیه [illegible] جمیع امامیه قائل اند [illegible] تکلیف بر خدا [illegible] واجب است [illegible]

امر و نهی [illegible] واجبات و محرمات مقرر سازد و بواسطه رسولان خبر دهد [illegible] عقل [illegible]

[illegible] تکلیف [illegible] تکلیف [illegible] فایده نیست [illegible]

[illegible] عاقبت کار [illegible] قبول [illegible]

[illegible]

[illegible]

[illegible]

[illegible]

[illegible] خالی نباشد از آنکه
[illegible] حاجت [illegible]
[illegible] از مفهوم [illegible] در
[illegible] از هدایت [illegible]
[illegible] و معجزات قاهره [illegible] تبلیغ احکام
[illegible] احکام [illegible] حضرت [illegible]
[illegible] قدرت [illegible] احکام [illegible]
[illegible] لطف [illegible] واجب [illegible] التقریب [illegible]
[illegible] [illegible] لطف [illegible] عاصی [illegible]
[illegible] عالم [illegible] و [illegible]
[illegible] و اخلاص [illegible]
[illegible] عالم [illegible] حضرت [illegible]
[illegible] کتاب [illegible] ولو شئنا لآتینا کل نفس هدیها ولکن حق
القول منی لاملان جهنم من الجنة والناس اجمعین [illegible] ولو شاء الله لجعلکم امة واحدة [illegible]
[illegible] ختم الله علی قلوبهم وعلی سمعهم وعلی ابصارهم غشاوة [illegible]
[illegible] فطبع علی قلوبهم [illegible] ذلک [illegible]
[illegible] عن الصادق [illegible] قال [illegible]
[illegible] واجب [illegible]

جمل با مروغیره از اعمال صلح واجب گردید بر بنی آدم شیطان عزاده دشمن قوی است از برای جنس انسان او بالکلیه باید تا زنده

احتراز کنند و او را دفع نمایند و در ادای [illegible] بسیار [illegible] و اما [illegible] او در تصرف شیطان

مال و بدن است تا با اعضای دیگر چه رسد و سلطانی از وجود جدا کردن شیطان را باز [illegible] عداوت در میان او و انسان

باز می دارند حق او و اعمال کردن او و قدرت بخشیدن او را بر اغوای بنی آدم و تصرف دادن او در اعمال ایشان

ایشان باده اصلاح و قطع میکند و منشا صلح در حق بنی اسرائیل آن بود که سامری [illegible] را [illegible] و ایشان را حاجت

حاجت [illegible] ایشان معلوم [illegible] بیشتر [illegible] مستحق عذاب گشتند و دیگر [illegible] می بود [illegible] آب از روی [illegible]

و چون اینهمه بر خلاف واقع شد اصلاح ممکن نماند و منشا اصلاح در حق [illegible] مسکین [illegible] و آلام و احزان وارد [illegible]

آنست که اصلاح مخلوق [illegible] صغیر و کبیر [illegible] تا از عذاب ابدی آخرت نجات یابند و اصلاح در حق اصحاب

رسول واجب است او آن بود که بر خلافت ابوبکر صدیق نص صریح [illegible] بر خلافت حضرت امیر تا ایشان موافق

آن نص منکر شدند و بر خلافت آن [illegible] و خبر کتاب الله [illegible] علیکم [illegible] ایمان الله

با ایمان بر ذمه او تعالی واجب بودی نیست چرا [illegible] زیرا که در ادای واجب [illegible] نمی باشد اگر [illegible] ادای [illegible]

شیعه نماید [illegible] تمام خلق [illegible]

که اعواض بر ذمه حق تعالی واجب است [illegible] چون حق تعالی [illegible]

مال و بدن او [illegible] منفعتی از منافع او [illegible]

هستند [illegible] حیات و [illegible] بر ذمه حق تعالی [illegible]

مستحق [illegible] تعظیم [illegible] عقیده ایشان [illegible] علاقه مالکیت و مملوکیت با [illegible]

عوض [illegible] واجب [illegible] که در ملک غیر تصرف نماید و غیر او تعالی را ملکی نیست و در حقیقت [illegible]

[illegible] محض تفضل است اگر [illegible] تمام عمر در طاعت و عبادت او صرف کند شکر یک نعمتی از نعم خفیه او نمی تواند ادا کرد

[illegible] مستحق [illegible] بعضی را [illegible] صدور [illegible] کشان خواهند بود باشند [illegible]

علمای فضلا [illegible] حضرت امیر [illegible] حدیث [illegible] روی الشیخ ابن بابویه القمی فی الامالی [illegible]

[illegible] عن علی بن الحسین ع [illegible]

[illegible] الخلائق [illegible] اجمعین [illegible]

[illegible] فی [illegible] ذلک [illegible]

[illegible] من السماوات والارضین [illegible] ذلک قلیلا من [illegible]

[illegible] بعد ذلک [illegible] الخلائق اجمعین [illegible] للنار [illegible] جهنم [illegible]

[illegible] فی النار جهنم [illegible] بعد ذلک [illegible]

[illegible] نهج البلاغة عن امیر المؤمنین ع قال [illegible]

شده یا حیوانات [illegible] صادر میشود از خیر و شر و کفر و ایمان و طاعت و معصیت همه [illegible] خدا [illegible] او است

را قدرت [illegible] آدمی کسب عمل [illegible] همین کسب عمل خود جزا [illegible] مذهب باطل است

امامیه [illegible] مخالف این عقیده حقه اند گویند بنده افعال خود را پیدا میکند و حق تعالی را [illegible]

و اقوال [illegible] اراده [illegible] جمیع افعال [illegible] اعمال [illegible] حشرات و سایر حیوانات [illegible] میکنند و خلق

و این عقیده [illegible] مخالف کتاب [illegible] اما الکتاب فقوله تعالی والله خلقکم وما تعملون و قوله خالق کل شیء [illegible]

[illegible] صافات [illegible] الا الرحمن [illegible]

[illegible] جمیعهم من الامامیه ان افعال العباد مخلوقة لله تعالی ذکر تلک الروایات شارح العقائد و غیره [illegible]

[illegible] اعتقاد [illegible] شهادت [illegible] معنی نیست که [illegible] خالق افعال

عباد و حق تعالی [illegible] لازم [illegible] ثواب و عقاب و جزا همه باطل شود زیرا که [illegible] افعال خود [illegible]

و تعذیب شخص بر فعلی که اعداد و داعی آن در قبل باشد ظلم صریح است بلی سخنی که [illegible] امر نمودیم [illegible] بر خود [illegible]

روایات ایشان در ائمه وصف اند که خالق افعال ما و حق تعالی باشد [illegible] بر تقدیر [illegible]

بر کسی [illegible] علم و تقدیر [illegible] است [illegible] هر کس [illegible] علم حق تعالی [illegible] که اکثر افعال [illegible]

[illegible] و خلق این امور [illegible] روایات [illegible] تفویض [illegible]

[illegible] بدین تقدیر [illegible] علم [illegible] علم [illegible] و میل [illegible]

[illegible] است و میل [illegible] و میل اهل فسق نفس [illegible]

[illegible] اتحاد [illegible] تفویض [illegible]

پس ایشان خالق افعال خود [illegible]

[illegible] جمیع افعال [illegible]

[illegible] علم [illegible] و در حق [illegible] علم [illegible]

و ما یرویه ابن بابویه عن عبد الله بن سنان قال سألت ابا عبد الله عن الاطفال المشرکین یموتون قبل ان یبلغوا

الحنث قال الله اعلم بما کانوا عاملین [illegible] وهب بن وهب عن [illegible] عن ابی عبد الله

[illegible] کافر [illegible] علم

[illegible] نفس [illegible] علم [illegible]

[illegible] حضرت [illegible]

و ابن بابویه [illegible] الائمه [illegible]

[illegible]

[illegible]

[illegible]

[illegible] على [illegible] فقال ابو عبد الله [illegible] عز و جل لا يقوم له احد من خلقه فانا [illegible]

[illegible] عنهم [illegible] الى المعصية القوة على معصيتهم [illegible]

[illegible] لما سبق لهم في علمه [illegible] ان [illegible] عذابه [illegible] التفسير [illegible]

[illegible] الكليني عن منصور بن حازم عن ابي عبد الله ع قال ان الله خلق السعادة والشقاوة قبل

ان يخلق خلقه فمن خلقه سعيدا لم يبغضه ابدا وان عمل شرا ابغض عمله وان كان شقيا لم يحبه ابدا وان عمل صالحا

[illegible] اگر [illegible] خلق [illegible] از خود [illegible] واقع میشود [illegible] ظلم باشد [illegible] خلق [illegible]

[illegible] اطاعت [illegible] لازم [illegible] در روایت مذکوره [illegible]

[illegible] المعصية [illegible] الطاعة [illegible] ظاهر [illegible]

[illegible] قال [illegible] الله [illegible]

[illegible] معصیت [illegible] طریق [illegible] اگر [illegible]

از [illegible] بلکه [illegible] دل [illegible] نفس [illegible] عمل [illegible] از خیر [illegible]

[illegible] و اعمال [illegible] میشود [illegible] دل و خواهش

نفس میباشد [illegible] خیر و شر [illegible] عمل [illegible] الکافی الکلینی عن السکونی عن ابی عبد الله قال قال

رسول الله ص نية المؤمن خير من عمله ونية الكافر شر من عمله [illegible]

[illegible] عن ابي عبد الله ع قال ان العبد المؤمن الفقير ليقول يا رب ارزقني حتى افعل كذا وكذا من البر ووجوه الخير

فاذا علم الله عز وجل ذلك منه بصدق نية كتب الله له من الاجر مثل ما يكتب له لو عمله [illegible]

[illegible] الکلینی [illegible] عن عبید بن [illegible] قال قال ابو عبد الله [illegible]

[illegible] من [illegible] الله [illegible]

و بعضا فلاسفه چون معلوم شد که مدار تأثیر فعل بر خواهش و علمست چون در حالت خواب خواهش و عمل نیست افعال از غرض

دانسته و در حال طفولیت و فی حکایة عمر الی صنعتی قال کیما لبیدم تو به اقتضا من الی ...تم قال ان از جمل لیه ...

فیه علامه ما لیبرمات ... ما الذنب الجنه قال علم الله ... ملا غیر ال ... ما نیاز ... مرتبه ... علمه

و چون مدار جبر را برخاست و میل نفس را استحسان علت ... ذاتی ... الاراده خواهش عبد خلق افعال ... جبر

جبر و ظلم جبر را باشد آری ظلم حقیقی متصور نیست در خلق افعال عبد ... بدون خواهش و اراده ... و شکل

افعال عبادات ... قتل الاسم و قطع السیف و چون خلق افعال ... تابع اراده و خواهش ...

و خلق و میل افعال ... و حجت این جبر ... در همین نسبت ... کسب ... اختیار عند التحقیق ... مرکب

و عمل نفس ... قدرت ایجاد و شش نیست و حق تعالی چون خود خواهش ...

پس بر آن خواهش جبر ... جواب ... آنست که این شبهه باید ... اعتقاد خلق افعال عباد و

عباد ... پس این شبهه را ... جواب آن باید کرد ... الاجماع ... ارادت ملکه

صدور فعل از قدرت ... و حواس ... ملکه ... عبد که اصل الاصول این افعال ... عبد اگر

جبر است ... و تحقیق المقام آنست که چون ... اختیار در عمل ... آن فعل اختیاری ...

اضطرار ... در عمل ثواب و عقاب ... بودن افعال به اختیار خود ...

لازم تسلسل ... قدرت بر خلق اختیار ... عقل ...

اما ... احکام ... عمل ... اختیار ... فعل ... اختیار ...

فعل ... ایجاد و اختیار ... علام ... خواهش ...

... اگرچه ... فعل ... دیگر ...

خواهش ... علام ... اعتقاد ... اهل سنت ... اختیار ...

الامر احاب

باید و جانب فعل الهی را منع از جانب مرتبه این اختیار را داده خواهش میل نفس را از جانب بندگی خلق

امر الهی جانب حقانی را فعل الهی اعتقاد کند و از جانب شیطانی در تو خواهش فعل گمراه است و در همه افعال ما

باشند و اگر چون جانب حقانی اختیار نموده است دیگر چنانکه شد چرا لازم آمد که ما را [illegible] امر از جزا و ثواب

با نصیحت [illegible] ما را حکم با ستحاله ایجاد و از آن سبب از روشن دادن و ما را در جهان [illegible]

[illegible] دانسته باشند و سابق در روایات صاحب [illegible] که مرتضی است و حدیث کلینی منقول شد عن ابی الحسن

[illegible] قال لا یکون شیء الا ما شاء الله و اراد و [illegible] از کلام امامیه که روایات صریحه در این دانسته و اختیار کرده

را نسبت [illegible] تغییل [illegible] جابر تمسک نموده اند و در بیان اعتقاد خود و مصداق آن [illegible]

اعتماد کرده اند روی الشریف المرتضی فی الغرر والدرر عن [illegible] عن [illegible] قال [illegible]

[illegible] فقال [illegible] و الله ما [illegible] شیء [illegible] الا [illegible]

[illegible] فقال [illegible] و الله ما [illegible] علی [illegible] فقال [illegible]

[illegible] علی [illegible] فقال [illegible] الکذب علی [illegible] خیر من الکذب علی [illegible] قال المرتضی [illegible]

[illegible] کلام المرتضی و در اینجا [illegible] و دانشمندان [illegible]

کلام [illegible] و تمام [illegible] است [illegible] با تقبیل [illegible] و او را در [illegible]

[illegible] است [illegible] با [illegible]

[illegible] مسائل [illegible] چون [illegible] کلام [illegible]

تحمل [illegible] کردن [illegible] و او را [illegible]

[illegible] ضعیف [illegible] و [illegible] در [illegible] و [illegible] حقیقت

[illegible] و در [illegible] اگر [illegible] است [illegible] این امور [illegible] صریح [illegible]

[illegible] صفت [illegible] کلام [illegible]

[illegible] فصل [illegible] کلام [illegible]

[illegible] الکلام من [illegible]

[illegible] بیت از [illegible] شعرا [illegible]

[illegible] دیگران [illegible] معشوق [illegible]

[illegible] عاشقان [illegible] مقصود [illegible]

کلام بالانصاف [illegible] اثبات [illegible] ساحری [illegible] معشوق [illegible] مقصود [illegible]

دارد [illegible] معشوق [illegible] قدرت خاص خود [illegible]

[illegible] استعداد [illegible] قدرت [illegible]

[illegible] کلام [illegible] عالم بالا [illegible] خلاف عقل [illegible]

[illegible] عاشق [illegible]

نسبت کرده و ساحر [illegible] خلاف عقل است سحر [illegible]

است و اگر [illegible] خلاف عقل [illegible]

[illegible] خالق [illegible] معشوق [illegible] عاشق [illegible]

معشوق نیز خالق [illegible] موجودات عالم [illegible]

[illegible] جمادات [illegible] کلام [illegible]

در اینجا نقل کردن [illegible] لیکن غرض [illegible]

بزرگان [illegible] دقیقه فهمی [illegible] معنی [illegible] اشعار [illegible]

الو[illegible]

خلقت الخلق وخلقت الجنة ولو جرت علی من الاجرام ما لم يكن جرت علی ما الغضب روی علی بن ابراهيم عن ابيه

ابو الحسن الثانی ... عن عبد الله بن ... عن ابی عبد الله قال ان الله عز و جل لما اراد

ان يخلق آدم ... عن ابی جعفر قال ان الله ...

... ما خلقت الخلق ... علی ... من الجنة ... ما جرت علی ...

... مثل الاخبار الصحاح المروية فی ... العترة التی ... الکتب ... روايت ...

... از کتب ... و کلام ... ...

... ما و ...

و طاعات ... حضرت حق ...

... اند ... روايت ...

... کلام ... نقل کنيم ...

... طبع ... ايمان و کفر و طاعات و معصيت ...

... جريت علی ... علی ...

... کسانی ...

... ملائم طبع ... و حالات ...

... حاصل شد ...

... ملائم طبع و منافر طبع ...

... ملائم طبع ... منافر طبع ...

... ملائم طبع ... منافر طبع ...

[illegible]

[illegible] و قایل بتفویض اول و قول جبریه که ایشان را مجبره گویند [illegible] قرآن [illegible]
فعلی نیست بجهة اهل سنت [illegible] روایت صریحه [illegible] متعدد وارد است و در [illegible] تاویل [illegible]
تاویلات کرده‌اند [illegible] صحیح [illegible]
ابراهیم بن هاشم [illegible] سال رجل ابا عبدالله علیه السلام [illegible] فقال هو اعدل من ذلک
[illegible] علی الفعل [illegible] قال [illegible] من ذلک و در حدیث صحیح [illegible] قدرت [illegible]
[illegible] الحسن [illegible] علی [illegible] ابی الحسن الرضا [illegible] فقال یا حسن
[illegible] قال الله اعدل ان یجبر [illegible] قال الله اعلم [illegible]
[illegible] ان الشیطان [illegible]
[illegible] تعلق قدرت [illegible]
[illegible]
[illegible]
[illegible] مخالف این عقیده [illegible]
[illegible] کتب [illegible] علیه [illegible]
[illegible] بکتب [illegible] روایت [illegible]
ارشاد [illegible] حضرت ما بر مزید تصریح باید و در روایت مروی محمد بن بابویه القمی فی کتاب التوحید باسناد
صحیح عن ابی عبدالله علیه السلام انه قال ان القدریة مجوس هذه الامة ارادوا ان یصفوا الله بعدله فاخرجوه من سلطانه
وفیهم نزلت هذه الآیة یوم یسحبون فی النار علی وجوههم ذوقوا مس سقر انا کل شیء خلقناه بقدر و
الکلینی عن ابی بصیر قال قلت لابی عبدالله علیه السلام شاء و اراد و قدر و قضی قال نعم قلت و احب قال لا [illegible]

[illegible] انسان [illegible] حق تعالی [illegible] معلوم است [illegible]

[illegible] پس معلوم است مذهب اهل سنت و در دعای صحیحه [illegible]

[illegible] حق تعالی [illegible]

[illegible] حق تعالی [illegible]

[illegible]

[illegible] حق را [illegible]

[illegible] مذهب اهل سنت و جمیع فرق [illegible]

[illegible] اجماع [illegible] رؤیت [illegible] عقیده [illegible] مخالف کتاب [illegible]

سنت [illegible] کلا انهم عن ربهم یومئذ لمحجوبون

پس معلوم شد که [illegible] حجاب نباشد قوله تعالی ان الذین یشترون بعهد الله و ایمانهم ثمنا قلیلا اولئک لا خلاق

لهم فی الآخرة ولا یکلمهم الله ولا ینظر الیهم یوم القیامة ولا یزکیهم ولهم عذاب الیم پس معلوم شد که [illegible]

و کلام [illegible] حق تعالی [illegible] ذلک من الآیات [illegible] در این باب [illegible]

رؤیت [illegible] اشتباه [illegible] کمال [illegible]

[illegible]

[illegible] نفی [illegible] واقع شده [illegible] نفی رؤیت [illegible]

[illegible] حق تعالی [illegible] طریق دریافت عقلی [illegible]

[illegible] نفی رؤیت [illegible]

[illegible] در کلام الهی واقع است [illegible]

[illegible] رویت ملائکه [illegible] خرق عادت [illegible] رویت [illegible] جامع [illegible]

[illegible] منکر [illegible] استعظام [illegible] انبیا و صلحا [illegible]

[illegible] بصیر [illegible] من [illegible]

قال [illegible] اخبار [illegible] رویت [illegible] علم آنی [illegible] حصول علم یقینی [illegible]

[illegible] رویت حقیقی احتمال [illegible] لفظ رویت [illegible]

[illegible] حصول علم یقینی [illegible] اهل سکر [illegible] حصول علم یقینی [illegible]

[illegible] علم یقینی [illegible] صفات [illegible] حاصل نیست [illegible] اهل السنت [illegible] حصول علم یقینی [illegible]

[illegible] حاصل [illegible] تکلم [illegible]

[illegible] انبیا علیهم السلام [illegible]

[illegible] حق تعالی و تکلیف [illegible] بعثت انبیا [illegible]

واجب است [illegible] عقیده [illegible] خبر [illegible] واجب [illegible]

[illegible] تکلیف دادن و بعثت [illegible] بعضی [illegible]

[illegible] مذهب اهل سنت [illegible] بعثت [illegible] واجب [illegible]

صاحب [illegible] مضمون [illegible] انعام و احسان [illegible] واجب [illegible]

[illegible] امیر المومنین [illegible] بعثت [illegible] حضرت ابراهیم [illegible]

[illegible] واجب [illegible] اخلاق [illegible] بعثت [illegible]

[illegible] حق تعالی [illegible]

[illegible] واجب [illegible]

از وصف رسالت [illegible] رسول [illegible] ابا و هم [illegible] افعال [illegible] و سید و خاتم المرسلین [illegible] پیغمبر [illegible]

[illegible] نبوت و ولایت [illegible] حضرت [illegible] دارد و [illegible] حضرت [illegible] که [illegible] او

[illegible] لازم آید که [illegible] حضرت [illegible] پیغمبر [illegible] باشد

[illegible] انبیا [illegible] حضرت [illegible] دیگر [illegible]

افضل [illegible] مذهب جمیع فرق امامیه [illegible] اثنا عشریه [illegible]

دارند که حضرت امیر [illegible] اولی العزم افضل اند [illegible] پیغمبر آخر الزمان [illegible] افضل [illegible] اولی العزم [illegible]

[illegible] حضرت امیر [illegible] انبیا [illegible] در این باب [illegible]

نموده اند و روایات [illegible] قال ان الائمة افضل من الانبیاء [illegible]

[illegible] امامت [illegible] اقوال [illegible]

رسائل [illegible] کتب امامیه [illegible] عن [illegible] الانبیاء [illegible]

[illegible] عن [illegible] الانبیاء [illegible] من [illegible]

[illegible] و اما [illegible] این عقیده [illegible] ولایت [illegible]

اصطفاء انبیا [illegible] ایشان بر تمام عالم [illegible] نبی را [illegible]

[illegible] علی الاطلاق [illegible] امام [illegible]

نبی [illegible] امام [illegible] افضل [illegible]

مذهب امامیه در جمیع ائمه [illegible] از جمیع انبیا افضل اند [illegible]

جابجا [illegible] صحیح بر خلاف این عقیده [illegible] امامیه [illegible]

[illegible] مذهب [illegible]

[illegible]

[illegible] و کمال بیکران علمی و فضل [illegible] که کشف [illegible] و مرتبه ولایت و امامت را هم [illegible] و از توحید تا [illegible] و تعلیم
و کمال [illegible] جامع [illegible] نبوت [illegible]
[illegible] ایشان [illegible]
[illegible] ایشان [illegible]
[illegible] امامت [illegible] عدالت [illegible]
و مشکل [illegible] ایشان [illegible]
حکم [illegible] روایات و [illegible] رجال ایشان و کیفیت علم [illegible] ایشان [illegible]
[illegible] معلوم شده [illegible] روایت [illegible]
[illegible] روایات [illegible]
به روایات دیگر [illegible] روایات [illegible]
اصول اعتقادات [illegible] شیعه امامیه [illegible]
[illegible] ایشان [illegible] اختیار کرده اند [illegible]
[illegible] قال ابن [illegible] مبادی الاصول الی علم الاصول [illegible]
[illegible] الامامة [illegible]
[illegible] روایت [illegible]
[illegible] روایات [illegible] دلالت [illegible] روایات [illegible]
[illegible] در علم افضل بوده [illegible] افضل باشند [illegible]
[illegible] عن ابی عبد الله ع قال ان الله فضل اولی العزم [illegible]

علی الانبیاء [illegible] علیهم و فضلنا علیهم [illegible] و علماء [illegible] قوله تعالی قل هل یستوی

الذین یعلمون والذین لا یعلمون جواب این شبهه آنکه [illegible] دلالت میکند بر زیادتی [illegible] در علم

[illegible] مطلع می باشند [illegible] تا متاخر باشند از علما [illegible]

[illegible] علم جمیع آن علما را احاطه میکنند بخلاف حال معاصر یا متقدم [illegible]

[illegible] فضیلت کلی [illegible] حاصل نمیشود [illegible] روشن [illegible]

[illegible] در تصانیف [illegible] علما [illegible] گذشته [illegible] احاطه

[illegible] علم [illegible] بر علم هر یک از [illegible] علما [illegible] هر یک از ایشان مسائل [illegible]

[illegible] الاطلاع [illegible] الصفات [illegible] الافکار [illegible] اطلاع [illegible]

[illegible] رتبه او [illegible] علما [illegible] فضیلت [illegible] علم

[illegible] مسائل [illegible] دقیقه [illegible] استخراج مسائل نادره [illegible]

[illegible] کلام [illegible] الاستیعاب [illegible] القیاس [illegible]

[illegible] ابو علی [illegible] حالانکه [illegible]

[illegible] فضیلت [illegible] مرتبه [illegible]

[illegible] کثرت ثواب [illegible] کثرت علم [illegible] تفضیل حضرت [illegible]

[illegible] خلاف [illegible] کثرت علم که موجب کثرت ثواب [illegible] این علم [illegible] اعتقاد [illegible] علم

[illegible] علم [illegible] الذین یعلمون والذین لا یعلمون [illegible] اعتقاد [illegible]

[illegible] حاصل [illegible] تفضیل [illegible] علم [illegible] علم

[illegible] حاصل [illegible] احکام [illegible]

[illegible] عن ابی حمزه قال [illegible] علی بن ابی طالب و قال [illegible] من اهل [illegible] والارض

[illegible] عن الحسن بن عیسی عن ابی وائل عن عبدالله بن عباس قال [illegible] رسول الله صلعم قال قال لی جبرئیل علیه السلام [illegible]

من ابی [illegible] این دو روایات اول [illegible] و حالت رواة [illegible]

[illegible] بعد [illegible] اعتبار [illegible] و [illegible]

[illegible] من [illegible] علماء رجال [illegible] التخصیص

انبیا [illegible] قبیل این عمومات و کلام رسول [illegible] قیاس [illegible]

[illegible] مخصوص [illegible] و واجبست [illegible] الانبیاء [illegible] العموم فی الاشخاص [illegible] تسلیم [illegible]

الاوقات [illegible] جناب پیغمبر [illegible] حاصل [illegible] آنکه پیغمبر [illegible]

افضل بود [illegible] و آخرین [illegible] افضل [illegible] الوقت [illegible] اولین و آخرین [illegible]

[illegible] لانه افضل البشر فی زمان [illegible] برروایت سعد بن عبدالله

بن ابی خلف الاشعری القمی در کتاب [illegible] عن ابی جعفر (ع) و در روایت محمد بن یعقوب الکلینی فی الکافی عن ابی عبدالله

[illegible] فی تفسیر قوله تعالی قل الروح من امر ربی [illegible] اعظم من جبرئیل و میکائیل لم یکن مع احد ممن مضی غیر محمد [illegible]

[illegible] جواب آنکه در سند حدیث اول هشام بن سالم واقع است و حال او معلوم است [illegible] و ملعون

[illegible] سند حدیث دوم ابو بصیر است که خود باعتراف [illegible] بر حضرت ائمه [illegible]

[illegible] عصمت پیغمبر و ائمه [illegible] معصوم نباشد [illegible]

محتاج [illegible] پس [illegible] جناب پیغمبر و ائمه را [illegible]

عصمت [illegible] جناب پیغمبر و ائمه را [illegible]

[illegible] عصمت [illegible]

در سخن علی را دو شیء را به یکدیگر و دلالت بیش از آنچه ماسی کرده بر آنها نبوده و غیر معصوم بوده‌اند بطلان و چنانچه
و دلالت بر بیش پیغمبر و ائمه معصوم باشند چون خود افضلیت ایشان محتاج نشده تا ما تلقی مرجح تفضیل ایشان بر غیر ملائکه لازم آید
که آنها بدون مصاحبت مرجح معصوم بوده‌اند و ایشان مصاحبت مرجح و در این مقام شیخ ابن بابویه را کلامی است
که در کتاب الاعتقاد خود باینکه معتقد ما در باره آن است که الله لم یخلق خلقا افضل من محمد و الائمه و انهم احب الخلق الی الله
و اکرمهم علیه ... من غیرهم ... الله الیهم اکثر من جمیع خلقه و در به باز خود حضرت ایشان در کتاب ... ما فی مرتبت صحیح و در ضمن خبری
که در تفصیل قصه تزویج حضرت فاطمه زهرا با حضرت امیر ... عن الصادق عن آبائه روایت کرده‌اند ... قال ...
الجنه ... الائمه ... ازواج الرسل ... فیها الا التی فی ... من ...
... که انبیا محبوب‌تر ... نزد خدا ... و حضرت امیر ... و ابن بابویه ... شیخ ...
حافظ نمی‌باشد ... معلوم نشود ... شیخ ابن بابویه
در این علت اعتقاد ... مسئله ما نحن فیه ... این ... الکلام ... در بیان ...
جمیع امامیه دعوی میکنند که حضرت امیر اعرف بالله بود از جمیع پیغمبران سوای پیغمبر ما خود و شیخ ابن بابویه در کتاب
وارد عن ابی عبد الله عن النبی صلعم انه قال لعلی ع یا علی ما عرف الله الا انا و انت و ما عرفنی الا الله و انت و ما عرفک
الا الله و انا ... و شیخ ابن بابویه در کتاب المعراج در ضمن خبر طویلی ... عن النبی صلعم روایت کرده‌اند
قال لما عرج بی الی السموات ... ملائکه کل سماء و سلموا علی و قالوا ... الارض ... علمنا ... السلام
ان هو ... طویل ... الملائکه ... المعرفه قالوا ... الی آخر الحدیث ...
دلالت کرد که ملائکه هر آسمان از حق المعرفت پیغمبر و امیر المؤمنین حاصل بود و بس ... که در خبر ... در رد و ...
... باطل ... شیخ ابن بابویه ... غیر از ... مقرری ... نشود ... صحیح است ...
... انبیا و رسل را اصل معرفت خدا کما هو ... معرفت خدا کما هو المراد حاصل نبوده ... معرفت خدا ...

به جهت قابل بودن [illegible] معرفت [illegible] چنانکه در روایت [illegible] معرفت ائمه اطهار [illegible] حسین بن [illegible]

[illegible] معرفت [illegible] چون [illegible] الیشان [illegible] تفصیل ائمه [illegible] معلوم شد [illegible]

[illegible] ائمه [illegible] و روایت ایشان در حق انبیا [illegible] تفصیل [illegible] حضرت [illegible] تا هم [illegible]

[illegible] به جهت [illegible] روایات [illegible] کرده و در حق حضرات ائمه و [illegible]

[illegible] بزرگی ایشان [illegible] از [illegible] ایشان در حق ائمه [illegible] انبیا علیهم السلام

[illegible] انبیا [illegible] مقصود بالذات [illegible] ائمه [illegible] این [illegible]

[illegible] به خلاف [illegible] ایشان [illegible] شیخ [illegible]

[illegible] و شریف مرتضی و شیخ ابو جعفر [illegible] محمد بن الحنفیه قال [illegible]

رسول الله صلعم [illegible] انا سید الانبیا [illegible] سید الاوصیا [illegible] علی [illegible]

[illegible] توقف [illegible] احتیاج [illegible]

اول ضروری است [illegible] در [illegible] وجود جمیع انبیا [illegible]

[illegible] اگر [illegible] عنوان [illegible]

[illegible] حاجت [illegible] و در حق [illegible]

[illegible] و در معرفت [illegible] ایشان [illegible]

[illegible] ایشان [illegible] معلوم شد که این خبر صحیح [illegible] مراد از آن [illegible]

بلکه غرض [illegible] حق [illegible] و در حق حضرت امیر [illegible] علی [illegible]

ظاهر و باطن [illegible] جمیع [illegible] اصحاب [illegible] حضرت [illegible]

[illegible] حضرت [illegible] جمیع انبیا [illegible] مستلزم تفضیل حضرت [illegible]

تفصیل ما منقول نیست زیرا که تفصیل جمیع اشیا در کلام مجید هم تفصیل احاد هم نیست چه تفصیل احاد هم بحسب علم [illegible]

مخلوقات از ملائکه و انبیا میثاق گرفت بولایت ائمه و امامت ایشان و این معنی هم صحیح خلاف عقل نیست زیرا که گرفتن میثاق

از انبیا با وجود علم قطعی باینکه ایشان در زمان ائمه نخواهند بود و غرض محض نیست غرض از اخذ میثاق معرفت و اعتقاد

و ایمان و موافقت در نفس الامر است و چون انکار و زبان نمی باشد این اخذ میثاق بجهه کمال ایشان است و اخذ میثاق [illegible]

نبوت خاتم الانبیا در قرآن مجید واقع شده پس این جهت است که نصوص ثبوت ایجاب و نبوت و مسائل آن

کتاب در کتب سماویه نازل بوده مصرح بوده اند لیکن مناسب در وقت حاجت اظهار آن نصوص منطبق به بیان انبیا

میثاق گرفتند که آن نصوص را تعمیم و تبلیغ است خود نمایند و از ایشان گرفتند تا غیر ما بعد قرن آن نصوص [illegible]

و تبدیل محفوظ دارند و عند الحاجت اظهار نمایند بخلاف امامت ائمه که نه در کتب انبیا نازل شده و نه در امم سابقه

رایج گشت نه حاجت باظهار آن افتاد زیرا که امامت بنص پیغمبر وقت ثابت میشود و چون نیابت او وقت [illegible]

در آن طلب را حقیقی و اجماع هم شده که نفوذ ایشان را در سیاست اعتقادی نمود اگر نص میثاق [illegible] امر ضروری بود [illegible]

که ابوبکر و عمر و عثمان میثاق می گرفتند بلکه امر امامت و [illegible] از ایشان [illegible] مختوم تفاوت نموده [illegible]

مبعوث نمودند از موسی و عیسی و هارون که نه خود ایشان و نه اتباع ایشان را در غصب [illegible] تقریر و تسلیم آن [illegible]

نبود و تمسک بنیاد کرده و در این مقام [illegible] روایت محمد بن الحسن الصفار است عن محمد بن مسلم قال سمعت ابا جعفر

یقول ان الله اخذ میثاق النبیین بولایة علی بن ابی طالب و نیز روایت محمد بن بابویه در کتاب التوحید عن داود الرقی

عن ابی عبد الله عم فی خبر طویل قال لما اراد الله ان یخلق الخلق نثرهم بین یدیه فقال لهم من ربکم فکان اول من نطق

رسول الله صلعم و امیر المومنین و الائمه فقالوا انت ربنا فحملهم العلم و الدین ثم قال للملائکة هولاء حملة علمی و دینی و امنائی فی خلقی

ثم قال لبنی آدم اقروا لله بالربوبیة و لهولاء بالطاعة فقالوا نعم ربنا اقررنا و درین روایت و در روایت سابقه اخذ میثاق

از ملائکه مذکور نیست بلکه در روایت ثانیه محض اظهار فضل و شرف این حضرات است نزد ملائکه خطاست که اخذ میثاق

[illegible] میثاق [illegible] نقل [illegible] اخذ میثاق از مکلفین است که حجت کافیست و [illegible]

[illegible] مضمون [illegible] مضمون [illegible] شان انسان است اخذ میثاق از [illegible]

[illegible] روایت [illegible] میثاق [illegible] است که [illegible] آدم [illegible] است [illegible] نمود [illegible] کلام [illegible]

[illegible] اخذ میثاق [illegible] در خطاب [illegible] است و [illegible]

[illegible] مصلحت [illegible] وقت شده باشد [illegible]

و روایت [illegible] شیخ ابن بابویه [illegible] عن ابن عباس [illegible] عن النبی [illegible] لما اسری بی

[illegible] کلام [illegible] الی [illegible] علیا ولی امیر المؤمنین اخذت میثاق النبیین [illegible]

[illegible] احوال [illegible] ابن بابویه [illegible] محمد بن مسلم [illegible] قسمی که [illegible] روشن است [illegible]

این [illegible] است [illegible] الله تعالی [illegible]

[illegible] سید مرتضی که [illegible] شیعه ملقب بعلم الهدی است در کتاب [illegible]

[illegible] خبر میثاق [illegible] تمام نموده [illegible] کرده [illegible] امیر المؤمنین [illegible]

[illegible] انکار کرده اند [illegible] نموده [illegible] متقدمین [illegible]

[illegible] احوال [illegible] امام [illegible]

[illegible] اتباع آنها کنید [illegible]

[illegible] اتباع [illegible] در روایات [illegible]

[illegible] ایشان وحی [illegible] احکام [illegible]

[illegible] اخبار صحیحه [illegible]

[illegible] شیخ [illegible] ابو القاسم [illegible] اجماع [illegible]

که مقصود ما از این طریق مزدوج و اشد تفضیل ائمه را بر انبیا چه عقل و نقل متمسک ایشان در بیان تقدیم ایشان [illegible]
می‌باشد و شیخ مفید و من الائمه افضل اند در عهد ابی محمد الحسن العسکری علیه السلام ... و من الائمه جعفر
مطالبات کتابت سوال [illegible] ... الی ... التکریم ... المقامه الکبری ... ختم ... نام
الاعلم ... السنه ... الکرم ... الله ... المرتضی ... یستنبطون من الانوار ... یشفعون
و الحق ... علی الخلق ... السیف ... و این عبارات ظاهرا منحرج صاحب ... کرده
آن ذکر ده بنام حضرت امام حسن عسکری نوشته و این ... خود مرقوم ساخته که خطاب ... اعتماد
سکینه ... را آنجا ... می‌باشد ... که حق ... و نظر ... بهشت ... آن
و ... که ... ایشان موجود اند ... و ما ... مردم ... ایشان و عبارت ... که ... علی
بسبب ... حاصل ... شیخ ابن بابویه است که در کتاب الاعتقادات خود ایمان ... کرده
صحت ... که اهل بهشت ... ماهر ... تفضیل ... و ... روایات ... از این
را ... حضرت است در کتاب خود روایت کرده و در ... بیان ... ایشان ... کرد
که ... ملک ... انبیا ... حضرت ... بوده ... ایشان ... انبیا جواب
ثابت ... تمسک ایشان به روایت محمد بن یعقوب کلینی است در کافی عن ابی الصامت الحلوانی عن
ابی جعفر قال قال امیر المؤمنین لا یتقدمنی الا احمد و نیز روایت فضل بن شاذان در کتاب ... عن
بن حمزه عن الحسن بن عبد الله عن ابی عبد الله قال قال امیر المؤمنین علی منبر الکوفه ما یتقدمنی الا احمد و
جماعه الملائکه و الرسل و الروح خلفنا و غیر این دو روایت ... ایشان ... اند لیکن ...
و ... انبیا ... در قرآن مجید ... ایمان ...
و ... حضرت ... و ... انبیا ... آمده ... علی

[illegible]

[illegible] ملائکه [illegible] و تقدیم او بر [illegible]

[illegible] حضرت [illegible] آنها [illegible] نهایت [illegible]

[illegible] امیر المؤمنین [illegible] حضرت [illegible]

[illegible] روایات وارد [illegible]

عن خالد [illegible] عن امیر المؤمنین قال [illegible] یوم القیامة علی الدرجة [illegible] الانبیاء و الرسل

[illegible] عن ابی عبد الله [illegible] قال قال رسول الله صلعم یا علی انت اخی فی الدنیا

و الآخرة و انت اقرب الخلائق [illegible] یوم القیامة فی الموقف بین یدی الجبار و روی سعد فی البصائر

[illegible] عن سلمان الفارسی عن النبی صلعم ان جبرئیل قال له اذا کان یوم القیامة نصب منبر عن یمین العرش

و النبیین کلهم عن یسار العرش و بین یدیه [illegible]

[illegible] و بالجمله [illegible] اخبار صحیح [illegible] تفصیل ائمه [illegible]

این اخبار آنست که [illegible] خاتم الانبیا [illegible] تقدم [illegible]

و از این تقدم [illegible] تفضیل [illegible] اجماع [illegible]

است [illegible] آنها را [illegible] انبیا [illegible]

[illegible] و بالاجماع تمام این امت از انبیا افضل [illegible]

[illegible] خدمتکاران [illegible]

تفضیل [illegible] انبیا از گناهان معصوم اند [illegible]

[illegible] از کتاب اخبار صحیحه معلوم میشود [illegible] کبایر و صغایر [illegible] معصوم اند [illegible]

[illegible] چون [illegible]

معتقدات او و ما بعد آن [illegible] جایز نیست بلکه واجبست بر انبیا ابتدای تفهیم و قبول نبوت [illegible] بر ایمان [illegible]

تکلیف [illegible] که [illegible] ثابت شد بر انبیا که از تقیه و [illegible] اظهار احوال ایشان نمانده و غرض بعثت [illegible]

[illegible] بعثت [illegible] جمیع احکام الهی صورت [illegible] متوقف بر [illegible] در اول [illegible]

[illegible] و چون [illegible] خلاف [illegible] الهی ظاهر نماید [illegible] انبیای قوم [illegible]

[illegible] تحقیق [illegible] انبیا [illegible] آن [illegible]

[illegible] ثابت [illegible] علیهم السلام [illegible]

[illegible] تحقیق این [illegible]

[illegible] نبوت [illegible]

[illegible] احکام شرعیه [illegible] ایشان [illegible] حاصل [illegible]

[illegible] عقیده [illegible] احتیاج دارند [illegible]

قرآنی [illegible] فصل الخطاب [illegible]

[illegible] رسالت [illegible] وحی و انزال کتاب [illegible] واقع شده [illegible]

حق [illegible] وحی و نبوت [illegible] معلوم شد که این علم [illegible]

[illegible] حاصل [illegible] اصول عقاید [illegible]

[illegible] حاصل [illegible]

و ذلک ما رواه محمد [illegible]

محمد بن یعقوب الکلینی عن ابی جعفر [illegible] الکافی [illegible] موسی بن عمران [illegible] سأل الله تعالی فقال یا رب [illegible]

[illegible] این خبر صحیح [illegible] حضرت موسی [illegible]

از قرب و بعد مکانی منزه بوده ولی از منتهای علم خبر بود و حقیقت این خبر آنست که حضرت رسالت‌پناه صلی الله علیه و آله

جاهلی بعد سؤال کرده بود که آیا معبود ما نزدیک است تا با او مناجات کنیم یا دور تا ندا کنیم جناب رسالت در جواب آن اعرابی [illegible]

فهم جاهل قرب و بعد که غیر از دو جنس بعد و قرب مکانی را نمی‌فهمد این هر دو [illegible] جاهل [illegible] را و هم [illegible]

نمودن به طریقی [illegible] بعد مکانی محال [illegible] فهم [illegible] حکم می‌کنند که [illegible] قریب [illegible]

تعبیر شد [illegible] و بعید [illegible] از مکان [illegible] و قرب و بعد [illegible] و [illegible] در اشتباه [illegible]

تکلیف [illegible] و [illegible] اسالک [illegible] تقرب [illegible] گشته و در این آیت اشارت [illegible]

که چون بعد مکانی منتفی شد قرب حاصل نیست [illegible] نمی‌شد [illegible] از قرب مکانی حاصل [illegible]

بعد مکانی [illegible] حاصل است [illegible] و [illegible] و این ارشاد [illegible]

جمیع صفات کمال و نقص [illegible] جمله [illegible] و [illegible] اطلاق کردن [illegible]

ضحک و تبسم و فرح به سبب [illegible] حزن و بکا [illegible] به سبب [illegible] از [illegible]

به سبب [illegible] اگر چه معنی حقیقت این الفاظ هم در اینجا متحقق نیست [illegible]

هدایت خداوندی [illegible] و [illegible] معقولات و موهومات این [illegible] می‌کنند و تکلیف

ترقی [illegible] معقولات [illegible] از [illegible] قناعت کرده [illegible]

این [illegible] قصه [illegible] حضرات [illegible] و [illegible]

که [illegible] اعرابی [illegible] و [illegible] ضلالت افتادند [illegible]

[illegible] این قصه را [illegible] در روایت [illegible] ایشان [illegible]

علمی صحیح می‌باید [illegible] دیگر [illegible]

[illegible] این [illegible] در [illegible]

[illegible] یونس [illegible] معلوم [illegible] کرده [illegible] [illegible] کان [illegible] قلت [illegible] [illegible]

[illegible] حضرت یونس [illegible] کلینی عن ابی عبد الله علیه السلام ان یونس [illegible] کان [illegible]

[illegible] [illegible] [illegible] [illegible] [illegible]

[illegible] [illegible] [illegible] فنادی فی الظلمات ان لا اله الا انت [illegible] [illegible] [illegible]

[illegible] [illegible] [illegible] [illegible] [illegible] [illegible]

[illegible] [illegible] حضرت یونس [illegible] [illegible] [illegible] [illegible]

[illegible] [illegible] [illegible] [illegible] حضرت یونس [illegible]

[illegible] [illegible] حضرت یونس [illegible] [illegible] [illegible] [illegible]

[illegible] [illegible] [illegible] [illegible] [illegible] [illegible]

[illegible] [illegible] [illegible] [illegible] [illegible] [illegible]

انبیا علیهم السلام [illegible] انبیا معصوم [illegible] [illegible] [illegible]

[illegible] [illegible] را روایت کرده روی الکلینی عن ابن ابی یعفور قال سمعت ابا عبد الله یقول وهو رافع

یدیه الی السماء رب لا تکلنی الی نفسی طرفة عین ابدا لا اقل من ذلک ولا اکثر فما کان باسرع من ان تحدر الدموع من جوانب

لحیته ثم اقبل علی فقال یا ابن ابی یعفور ان یونس بن متی وکله الله الی نفسه اقل من طرفة عین فاحدث ذلک

قلت فبلغ به کفرا اصلحک الله فقال لا ولکن الموت علی تلک الحال کان هلاکا [illegible] [illegible]

[illegible] حضرت یونس بعد از آن که پروردگار [illegible] قوم خود [illegible] [illegible] [illegible]

قوم خود [illegible] [illegible] [illegible] [illegible] [illegible]

[illegible] حضرت یونس [illegible] [illegible] [illegible] [illegible] [illegible]

از شأن مرسلین [illegible] صریح خود [illegible] موافق وعده [illegible] مواعید [illegible]

مشتهر حکم [illegible] چون منصب انبیا لیس علی [illegible] بر حقیقت [illegible] عنایت [illegible]

علام ایکر [illegible] با غلام خود [illegible] از [illegible] ایران [illegible]

[illegible] بر اطاعت [illegible] که فوجی از حضور خود برای [illegible] آن [illegible]

[illegible] آن غلام یا نوکر [illegible] برفت [illegible] در [illegible] ترغیب [illegible]

اسلامی با اطاعت [illegible] و احکام او را قبول نداشتند بلکه در پی [illegible]

انظار حکم خاوند خود [illegible] درخواست [illegible] فوج [illegible] موجب [illegible]

علیم [illegible] از [illegible] فوج [illegible] شدند [illegible] خفیه [illegible] خاوند [illegible]

و توبه [illegible] و استغفار [illegible] بسیار اظهار کردند و قول [illegible] آمده [illegible] حکم [illegible]

غلام یا نوکر [illegible] فوج [illegible] مراجعت [illegible] صحیح [illegible]

این غلام یا نوکر چون این حالت [illegible] از حقیقت حال اطلاعی نداشت [illegible] حکم خاوند [illegible]

خود خائف شده [illegible] آن [illegible] صورت غلام یا نوکر [illegible]

و خائف خاوند خود [illegible] کفت [illegible] غلام یا نوکر [illegible] در میان [illegible]

تا اسم [illegible] توبه و استغفار [illegible] اسلوب [illegible] حضرت [illegible]

معلوم میشود که از حضرت یونس [illegible] در قرآن مجید که فظن ان لن نقدر علیه [illegible]

[illegible] تصدیق [illegible] من قبیل [illegible] الرزق لمن [illegible] و یقدر [illegible]

[illegible] ثابت شود دلیل صریح [illegible] عبارت [illegible] الظلمات [illegible]

[illegible] درست [illegible] بسیار [illegible] کردند [illegible] نمود

[illegible]

[illegible] بوده و [illegible] قبول [illegible] حضرت ابلیس [illegible] قال انی کنت من الظالمین

[illegible] مرتکب [illegible] ترک اولی

[illegible] حضرت آدم ابو البشر صلی الله علیه [illegible]

[illegible] فتلقی آدم من ربه کلمات فتاب

[illegible] ان الله [illegible] قال [illegible] علی [illegible] ان لا اله الا انت [illegible]

ابلیس

[illegible] حسد [illegible]

[illegible] حضرت آدم [illegible] حسد [illegible] خدا را [illegible] علیهم [illegible]

حضرت آدم نسبت به ائمه طاهرین [illegible] ولایت ایشان اقرار نمود [illegible]

[illegible] ما رواه الصدوق [illegible] فی عیون اخبار الرضا و معانی الاخبار عن عبد السلام بن صالح الهروی عن الرضا [illegible] قال

ان آدم لما اکرمه الله تعالی باسجاد الملائکة له و بادخاله الجنة قال فی نفسه هل خلق الله بشرا افضل منی فعلم الله عز و جل ما وقع فی نفسه فناداه ارفع راسک یا آدم فانظر

الی ساق عرشی فرفع آدم راسه فنظر الی ساق العرش فوجد فیه مکتوبا لا اله الا الله محمد رسول الله علی ولی الله امیر المؤمنین و زوجته فاطمة سیدة نساء

العالمین و الحسن و الحسین سیدا شباب اهل الجنة فقال آدم یا رب من هؤلاء فقال عز و جل هؤلاء من ذریتک و هم خیر منک

و من جمیع خلقی و لولاهم ما خلقتک و لا خلقت الجنة و النار و لا السماء و الارض فایاک ان تنظر الیهم بعین الحسد فاخرجک

عن جواری فنظر الیهم بعین الحسد و تمنی منزلتهم فتسلط علیه الشیطان حتی اکل من الشجرة التی نهی الله تعالی عنها [illegible]

عن المفضل بن عمر قال قال ابو عبد الله علیه السلام ان الله تعالی لما اسکن آدم و زوجته الجنة قال لهما کلا منها رغدا حیث شئتما و لا تقربا

هذه الشجرة فتکونا من الظالمین فنظرا الی منزلة محمد و علی و فاطمة و الحسن و الحسین و الائمة من بعدهم فوجداها اشرف منازل اهل الجنة

فقالا ربنا لمن هذه المنزلة فقال الله عز و جل ارفعا رؤوسکما الی ساق عرشی فرفعا رؤوسهما فوجدا اسماء

محمد و علی و فاطمة و الحسن و الحسین و الائمة مکتوبة علی ساق العرش بنور من نور الجبار جل جلاله فقالا یا ربنا ما اکرم اهل هذه المنزلة علیک [illegible]

[illegible] تعالی [illegible]

[illegible] فی الدنیا [illegible] من الظالمین [illegible]

[illegible] بعین الله [illegible] در مضمون این [illegible]

[illegible] ما تابع [illegible]

[illegible] تمام [illegible]

[illegible] الانبیاء [illegible] و اولاد و احفاد خویش [illegible]

[illegible] در میان [illegible]

[illegible] کسانی [illegible]

[illegible] علما و [illegible]

[illegible] روی محمد بن الحسن الصفار عن ابی جعفر قال الله تعالی [illegible] لازم [illegible] رسول الله [illegible]

[illegible]

[illegible] حضرت آدم [illegible]

[illegible] مصطفی [illegible]

از دین و ایمان [illegible] اسلام [illegible] کتاب [illegible]

انکار خبر [illegible]

[illegible] اهل شیعه [illegible]

[illegible] لازم بود [illegible]

[illegible] قبایح [illegible]

[illegible]

[illegible] حضرت [illegible] و جدید خبر داده [illegible] در کتب [illegible]
بعضی [illegible] کنند و امور [illegible] ذکر [illegible] حضرت [illegible]
[illegible] حضرت [illegible] روی [illegible]
آدم [illegible] شرک [illegible] الهم [illegible] حقیقت نیست که این [illegible]
[illegible] و رخصت [illegible] حضرت [illegible]
[illegible] از ائمه [illegible] در حقیقت [illegible] ائمه [illegible]
[illegible] و مسلمین [illegible] حضرت آدم [illegible]
[illegible] اجماع [illegible] روایات از ائمه [illegible]
[illegible] اعتقاد [illegible] در اسلام [illegible]
مجوس [illegible] این گروه مطلع شده اند و در روایات [illegible]
[illegible] مطرح ساخته [illegible] الشیطان [illegible] پس این شیخ [illegible]
[illegible] ساخته اند [illegible] این [illegible]
[illegible] احکام الهی [illegible]
[illegible] و تعلل [illegible]
[illegible] حضرت [illegible]
[illegible] و کشف [illegible]
[illegible] آن قوم [illegible]
[illegible] کلام الهی [illegible]

در رسالت شخص معصوم [illegible] است [illegible] الا [illegible] انبیا [illegible] از این امر معصوم [illegible] آیات قرآنی [illegible]

[illegible] این کلام از حضرت [illegible] قرآن [illegible]

[illegible]

[illegible] بیان [illegible]

[illegible]

[illegible] اعدا و شوکت [illegible] ضعف حال خود [illegible]

[illegible] این کلام [illegible]

[illegible]

[illegible] رسالت [illegible]

[illegible]

[illegible] الا انبیا [illegible] من الرسل [illegible]

[illegible] محمد بن عبد الله بن عبد المطلب صلی الله علیه و سلم [illegible] علی بن ابی طالب بن عبد المطلب [illegible] جبرئیل امین [illegible]

از طرف خود [illegible] وحی [illegible] خیانت نکرده [illegible] معصوم [illegible] از سهو و خطا [illegible] امور عظام [illegible]

نکرده [illegible] در باب اصل مخالف این عقیده [illegible]

کنند [illegible] نصوص قرآنی [illegible] اهل بیت [illegible]

[illegible] قرآن [illegible]

[illegible] تورات و انجیل [illegible] جبرئیل [illegible]

[illegible] بعثت محمد [illegible] حضرت [illegible]

[illegible]

[illegible] که [illegible] مبعوث شده [illegible] [illegible]

[illegible] [illegible] [illegible]

[illegible] اهل اسلام [illegible] [illegible]

[illegible] [illegible] [illegible] در وقتی [illegible] [illegible]

[illegible] محمد بن عبد الله [illegible] علی ابن ابیطالب [illegible] [illegible]

[illegible] [illegible] [illegible] [illegible]

[illegible] السفر [illegible] الی مقیم ابنی اسمعیل فبارک بنی ابرهیم [illegible]

[illegible] بنی اسمعیل [illegible] علی بن ابیطالب [illegible] [illegible]

[illegible] [illegible] آن نبی مبعوث الا محمد بن عبد الله [illegible] الانجیل [illegible] الاصحاح الرابع عشر من انجیل یوحنا انا

فارقلیط روح القدس الذی یرسله ابی باسمی هو یعلمکم [illegible] جمیع الاشیاء وهو یذکرکم ما قلته لکم وفی الانجیل یوحنا [illegible]

السادس عشر لکنی اقول لکم الان حقا [illegible] ان انطلق [illegible] فان لم انطلق [illegible] فارقلیط [illegible]

[illegible] [illegible] العالم [illegible] [illegible] ان لی کلاما کثیرا [illegible]

[illegible] [illegible] روح الحق [illegible] [illegible]

[illegible] محمد بن عبد الله [illegible] [illegible]

[illegible] [illegible] [illegible]

[illegible] [illegible] [illegible]

[illegible] الارض [illegible] [illegible] السماء

[illegible] [illegible] [illegible]

که علماء شیعه [illegible] در ... [illegible] ... بسبب تفضیلات و تفضیل [illegible] اثبات [illegible]

کشته [illegible] و احادیث [illegible] در روایت [illegible] صفات [illegible] بلکه [illegible]

[illegible] انبیاء و [illegible] حضرت [illegible] وقت [illegible] و [illegible]

[illegible] وقت [illegible] علامات [illegible] اخبار [illegible]

و [illegible] اصنام [illegible] در روایت [illegible] علامات اختلافات [illegible]

[illegible] از جناب ایشان [illegible] اتباع [illegible] علماء [illegible]

تفصیل [illegible] احتمال [illegible] در حق [illegible] مشهور [illegible]

[illegible] عقیده [illegible] و نبوت [illegible] کتب [illegible]

[illegible] البطلان [illegible] بیان [illegible]

[illegible] باطل [illegible] اصل [illegible] خرافات [illegible]

بود عقیده [illegible] که جناب خاتم النبیین است لا نبی بعده جمیع فرق اسلامیه [illegible] قائل اند الا [illegible] فرقه از شیعه [illegible]

[illegible] کسانیه و [illegible] مخالف این عقیده [illegible] در باب اول [illegible]

و امامیه [illegible] قرار کنند لیکن [illegible] نبوت ائمه قائل اند [illegible] بالاتر [illegible]

شمارند چنانچه در همین باب به تفضیل [illegible] و تفویض امر تحلیل و تحریم که خلاصه نبوت است بلکه بالاتر از نبوت [illegible]

ائمه اثبات نمایند پس در معنی منکر ختم نبوت اند مثل غلاة و کلینی باسناده الی الحسین بن محمد [illegible] عن محمد

بن سنان عن ابی جعفر قال کنت عنده فاجریت اختلاف الشیعة فقال یا محمد ان الله تعالی لم یزل متفردا بالوحدانیة ثم

خلق محمدا و علیا و فاطمة و الحسن و الحسین فمکثوا الف دهر ثم خلق الاشیاء فاشهدهم خلقها و اجری طاعتهم علیها و فوض

امورها الیهم [illegible] و روی الکلینی عن محمد بن الحسن المیثمی عن ابی عبد الله قال [illegible]

تعالی [illegible] امور دین [illegible] فخذوه و ما نهاکم عنه فانتهوا [illegible] تفویض [illegible]

[illegible] روایت [illegible] صحیح [illegible] حسین بن محمد [illegible] روایت میکنند [illegible]

[illegible] محمد بن حسن [illegible] روایت [illegible]

[illegible] روایت میکنند [illegible] اول و در تفویض امور دین به پیغمبر [illegible]

[illegible] مذهب صحیح آنست که [illegible] تفویض [illegible] منصب [illegible] رسالت [illegible]

[illegible] حلال و حرام [illegible] رسول تبلیغ میکند پس [illegible]

[illegible] تفویض [illegible] در مواضع بسیار [illegible]

[illegible] منافقین [illegible] تکلیف [illegible] واقع شده [illegible]

[illegible] بالتخصیص [illegible]

[illegible] تفویض [illegible]

[illegible] قیاس [illegible] استنباط آن حکم [illegible] مسائل [illegible] اجتهاد [illegible]

[illegible] تفویض [illegible] قواعد کلیه [illegible] استنباط [illegible] مسائل [illegible]

[illegible] در امور دین واقع شده بود [illegible] مذهب [illegible]

[illegible] خلاف اجماع است [illegible] روایات از ائمه [illegible]

[illegible] روایات متعارضه احتیاج [illegible]

[illegible] روایات [illegible] مصلحت [illegible]

[illegible] مصالح [illegible] مصالح الاحکام [illegible]

[illegible] الاحکام [illegible] عند الله [illegible] تفویض امر دین به پیغمبر و ائمه

[illegible] اهل سنت [illegible]

[illegible]

[illegible] در حقیقت [illegible]

[illegible] معراج [illegible] ملکوت آسمان [illegible]

[illegible] مذهب اهل سنت و ثابت است [illegible] قوله تعالی سبحان الذی اسری بعبده لیلا من المسجد الحرام الی

المسجد الاقصی [illegible] آیات ربه الکبری و اقوال [illegible] در بیان [illegible] معراج

و کتب [illegible] شیعه [illegible] اسماعیلیه [illegible]

[illegible] معراج [illegible]

[illegible] آسمان [illegible]

[illegible] دلالت صریح [illegible]

[illegible] آسمان [illegible] صعود و نزول [illegible] آسمان [illegible]

[illegible] معراج [illegible] الانبیا [illegible]

[illegible] آسمان [illegible] صعود [illegible]

[illegible] حضرت [illegible] معراج [illegible] صعود [illegible]

[illegible] حضرت [illegible]

[illegible] امکان [illegible]

[illegible]

[illegible] روایت ابن بابویه [illegible]

[illegible]

[illegible] علمای ایشان [illegible] معراج [illegible] ملکوت السماوات [illegible] النبی صلعم [illegible] روایت

معارض است بروایت صحیحه [illegible] ایشان [illegible] علمای [illegible] علی [illegible] شیعه [illegible]

[illegible] تمام شیعه [illegible] شرکت با پیغمبر در معراج [illegible]

[illegible] روایت [illegible] اعتقاد [illegible] شرکت حضرت امیر [illegible]

[illegible] حضرت [illegible] حالانکه لفظ خاتم النبیین [illegible]

[illegible] حضرت امیر [illegible]

[illegible] محال [illegible] احادیث [illegible]

[illegible] فرق شیعه [illegible]

[illegible] قیامت [illegible]

[illegible] امام [illegible] فرق اعظم [illegible] قائل [illegible] شیعه [illegible]

امام است [illegible] غیبت امام [illegible] عبارت [illegible] دلیل [illegible]

[illegible] عبارت [illegible] علی [illegible]

امامت [illegible] امام [illegible] عبارت است از موالات ائمه شیعه [illegible]

[illegible] عبارت است از [illegible] ائمه [illegible]

عبارت از [illegible] امام [illegible] تکلیفات شرعیه [illegible] تکالیف [illegible]

[illegible]

[illegible]

[illegible] انکار کنند [illegible] صلوة و صوم و حج و زکوة [illegible]

که حضرت در [illegible] ماه رمضان [illegible] حضرت [illegible] و [illegible] حضرت [illegible]

[illegible] ما [illegible] حضرت [illegible] صلی الله علیه [illegible] [illegible] حضرت [illegible]

[illegible] حضرت ابوبکر و عمر و [illegible] حضرت [illegible] علیه السلام [illegible]

[illegible] این فرق را با وصف این [illegible] علیه [illegible]

[illegible] اثنا عشریه [illegible] اقسام [illegible] حضرت [illegible]

[illegible] خاتم النبیین [illegible]

[illegible] حضرت امیر [illegible]

[illegible] حضرت امیر [illegible] رسول [illegible]

روى الكليني [illegible] والكافي عن [illegible] ان علي بن ابي طالب كان محدثا وهو الذي يرسل الله اليه الملك فيكلمه ويسمع الصوت

ولا يرى الصورة [illegible]

[illegible] حضرت [illegible] ايها الناس لم يبق من النبوة الا المبشرات [illegible]

[illegible] حضرت امام حسن [illegible]

[illegible] خاتم [illegible] علم [illegible]

[illegible]

[illegible] حضرت امیر [illegible]

[illegible] اخبار غیب [illegible]

[illegible]

[illegible] رضی الله عنه [illegible]

[illegible] و [illegible] بحکم امام وقت [illegible] تکالیف شرعیه [illegible] جمیع [illegible]

[illegible] جمیع تکالیف را [illegible] و جمیع محرمات را حلال کرده‌اند و ترک [illegible] از [illegible]

[illegible] که امام وقت در خود [illegible] جمیع تکالیف [illegible] هر چه خواهیم کرده باشد زیرا که [illegible]

[illegible] امام [illegible] تکالیف [illegible] بر [illegible] شریعت [illegible] تکالیف

[illegible] و نقصان [illegible] دعوت [illegible] که در [illegible] حجت [illegible] بود [illegible]

[illegible] تکالیف شرعیه را [illegible] و [illegible] تحلیل محرمات و ترک [illegible] نموده [illegible] امام [illegible]

که حکمی از احکام شرعیه را نسخ [illegible] ائمه اثنا عشریه [illegible] گفته‌اند که امام را نسخ جمیع احکام [illegible]

و این عقیده [illegible] خلاف [illegible] است [illegible] امام [illegible] شریعت و تعلیم آن [illegible] احکام

[illegible] امام [illegible] حق تعالی [illegible]

[illegible] شرعیه [illegible] تحریم [illegible]

[illegible] و تحلیل [illegible] قرآن مجید [illegible]

پس [illegible] نسخ حکمی [illegible] امام را [illegible] این منصب [illegible] که شرکت [illegible]

[illegible] اثنا عشریه [illegible] اختراع و افترا [illegible] محمد بن بابویه [illegible]

ابی عبدالله [illegible] امام [illegible] قائم [illegible]

[illegible]

[illegible] شرعیه [illegible] احکام [illegible] نکاح [illegible] قرابت [illegible]

[illegible] حکایت [illegible]

[illegible] ضعیف [illegible]

عقلی که مراد [illegible] نفس امام [illegible]

[illegible] واجب است

[illegible] امام [illegible]

[illegible]

[illegible]

[illegible] تعیین و تخصیص [illegible]

[illegible] صلاح عالم و ضبط انتظام [illegible] بیان می نمایند و تعیین و تخصیص را حواله به عقل [illegible] احتیاج [illegible]

[illegible] نکاح [illegible] نکاح [illegible]

[illegible] نفقه و مسکن [illegible] تعیین [illegible] نکاح

[illegible]

اهل الذکر ان کنتم لا تعلمون [illegible]

نصب [illegible] حاصل [illegible] قرائن [illegible]

[illegible] خلفاء اربعه [illegible]

[illegible] واجب است حالانکه [illegible]

[illegible] مکلفین [illegible]

[illegible] مکلفین واجب [illegible]

[illegible] واجب [illegible]

[illegible] مکلفین [illegible] مکلفین [illegible]

از مقوله مصالحی که اگر تامل کنی [illegible] و [illegible] خدا [illegible] اند [illegible] که [illegible] ان المصالح مخفی [illegible]

خوشنودی ایشان مطاوعت [illegible] که [illegible] تمام عالم [illegible] از [illegible] و [illegible]

[illegible] ابواب امامت [illegible] حصول [illegible] اشخاص [illegible] معرفت [illegible]

در نسبت معاونت [illegible] اشخاص است [illegible] با [illegible] و [illegible] است [illegible] قسم [illegible]

لطف [illegible] امام [illegible] لطف [illegible] و [illegible] می‌کنند [illegible]

می‌کنند و [illegible] امام [illegible] که امام [illegible] و [illegible] لطف [illegible]

[illegible] که [illegible] امام [illegible] و [illegible] لطف بودن [illegible] غایب

غایب است [illegible] علمای امامیه در جواب این سخن گفته‌اند که وجود امام لطفی است و تصرف او [illegible]

است و عدم تصرف ائمه از جهت [illegible] ایشان است [illegible] اضافه و [illegible] خود [illegible]

[illegible] امام [illegible] اختیار [illegible] امام [illegible] حضرت

[illegible] لازم می‌آید [illegible]

[illegible] اب [illegible] و [illegible] از [illegible]

[illegible] وجود امام [illegible] تصرف [illegible] لطف است [illegible] تصرف [illegible]

[illegible] حضرت [illegible] جواب [illegible]

[illegible] حضرت [illegible] که [illegible]

[illegible] امام [illegible]

[illegible] که [illegible] موجب [illegible] موجب [illegible]

[illegible] اختیار [illegible] ایشان [illegible] ایشان است [illegible]

[illegible] اوست [illegible] و کلامی [illegible] تشبه [illegible] باطنی [illegible] بر [illegible] وقف
نقل [illegible] مستحق [illegible] ظاهر [illegible] حقایق [illegible] کشف [illegible] ملاقات [illegible] تمام [illegible] خواهم نمود و [illegible]
[illegible] مردم [illegible] عبادت [illegible] خواهم [illegible] [illegible] جمعی از [illegible] خود [illegible] رفت [illegible]
[illegible] الا [illegible] عالم [illegible] عبادت [illegible] طلبان [illegible] آورد [illegible] وراثت [illegible] که [illegible]
[illegible] علامات [illegible] صاحب الزمان [illegible] امام [illegible] عالم [illegible]
[illegible] آقا [illegible] که [illegible] سید [illegible] که [illegible]
[illegible] رسال [illegible] از مسلمات [illegible] سید [illegible]
[illegible] علامات قیامت [illegible] و [illegible]
[illegible] خواهد [illegible] آن [illegible] خروج [illegible] مردم [illegible] از آن [illegible]
[illegible] حرم شریف [illegible] امامت [illegible] چهل سال [illegible]
حالت [illegible] علامات [illegible] خلاف [illegible]
مردم را [illegible] علما [illegible] احکام شریعت [illegible] عادات [illegible]
هر کس متعرض حال او [illegible] آقا [illegible] و جان [illegible] این [illegible] از خدا این [illegible]
[illegible] دعوی [illegible] دعوی میکند که [illegible] موعود [illegible]
[illegible] مطلوبه [illegible] دعوی [illegible] امام [illegible] مجلس [illegible]
بزرگواری باب سید [illegible] سید محمد جونپوری در هندوستان [illegible]
[illegible] جماعتی کثیر [illegible] خود را [illegible] کرده [illegible]
[illegible] از هجرت [illegible] سلطان [illegible]

سلاطین بنی امیه و عباسیه که در نهایت مرتبه ظلم و تعدی و استیلا بودند [illegible] در زمان خلیفه [illegible]

پادشاه بوده [illegible] بیان حکم و اقارب او در بعضی مملکت [illegible] تا ایشان در [illegible] که او [illegible]

مردم و عوام [illegible] مذهب [illegible] تمام در دست [illegible] از دولت [illegible] و او [illegible] بود و اولیا [illegible]

[illegible] خانمان [illegible] شهر [illegible] مردم [illegible] مملکت [illegible] چه ضرور بود که اول [illegible]

[illegible] مستقل [illegible] که [illegible] مردم باشد [illegible] ممالک [illegible] مرده [illegible] عسکری [illegible]

[illegible] مرتضی ذکر کرده که [illegible] و [illegible] از [illegible] خود [illegible] بود چون امر خلافت [illegible]

[illegible] بیان [illegible] داستان [illegible] جبر [illegible] نمی کنند و [illegible] دشمنان [illegible]

کتب و اقوال [illegible] تاریخ [illegible] قریب [illegible] و [illegible] این [illegible] استر [illegible] تاریخ

[illegible] نوشته که جاعفر در طلب محمد بن حسن عسکری جاسوسان کرده [illegible] خانه ها [illegible] باشند [illegible]

زمان [illegible] مگر زبان [illegible] اعتقاد داشته [illegible] خلیفه و امرا و ملوک آن عصر [illegible] رسیده باشد

[illegible] عسکری [illegible] که [illegible] توجه غیبت آن بزرگ [illegible] ذکر [illegible] واقف [illegible]

از روی تواریخ به ثبوت نرسیده که در خانه امام حسن عسکری [illegible] پیدا شده [illegible] مردم [illegible]

و [illegible] حالات [illegible] عسکری بعد از هفتاد و چند سال از غیبت آن بزرگوار واقع

[illegible] در [illegible] خلفا و ملوک و امرای آن عصر [illegible] گشته بود [illegible] دولت [illegible] شده [illegible]

که طفل چهار پنج ساله [illegible] امامت [illegible] باشد و معجزه [illegible] ظاهر نموده و ملوک و امرای آن وقت او را [illegible]

[illegible] نموده [illegible] جابجا جاسوسان تعیین کرده [illegible] عسکری را [illegible] این کار [illegible] باشند

تا قریب هفتاد سال [illegible] خلفا و ملوک از طلب [illegible] باشند [illegible]

[illegible] باشند و [illegible] غیبت کبری [illegible] امام [illegible] بود [illegible]

الم

[illegible] در میدان [illegible] باشند جان و مال خود را فدا [illegible] مقدم [illegible] آن محبوب [illegible]

[illegible] و مارا [illegible] خود [illegible]

[illegible] و کثرت [illegible] پیش [illegible] باشند [illegible]

[illegible] خود را [illegible] زیاده [illegible] منافی [illegible]

[illegible] شجاعت [illegible] خوف جان ندارد و طول عمر [illegible] معلوم [illegible]

[illegible] اشتیاق [illegible]

[illegible] کثرت انواع [illegible]

[illegible]

[illegible]

[illegible]

[illegible]

[illegible] من نبی قاتل معه ربیون کثیر فما وهنوا لما اصابهم فی سبیل الله و ما ضعفوا و ما استکانوا والله یحب الصابرین

[illegible] باختیار [illegible] و تسلط خود را [illegible]

[illegible] حضرت صدیق اکبر [illegible]

[illegible]

[illegible]

[illegible] لا یستحق الا [illegible]

[illegible] استحقاق امامت [illegible] الا [illegible]

[illegible] الثمالی عن علی بن الحسین [illegible] قال [illegible] قال یا علی بن الحسین [illegible]

[illegible] الی [illegible] قال [illegible] من [illegible] ابن [illegible] قال [illegible] ثم قال [illegible]

[illegible] قال [illegible] ثم [illegible] تعالی [illegible]

تقابل [illegible] تخصیص [illegible] علی [illegible] حاصل [illegible] و [illegible] حسن [illegible]

الا حضرت [illegible] و مستحق امامت [illegible] و دوم آنکه [illegible]

[illegible] و حضور [illegible] حاصل است پس افضلیت [illegible] ثابت [illegible]

منقول است از [illegible] پس افضلیت ائمه بر انبیا نیز ثابت [illegible] و آنچه از حکایات و اسانید [illegible]

از خوف کفار [illegible] پس [illegible] استتار و اختفا [illegible] اختفای [illegible]

دعوت [illegible] در حرمت [illegible] کفار [illegible] مطلع [illegible]

و این هم [illegible] و چون کفار [illegible] تجسس [illegible]

اختفا [illegible] آن [illegible] و اختفا [illegible] دعوت و تبلیغ احکام و اظهار دعوت [illegible]

اختفا [illegible] صحیح باشد [illegible] تواریخ [illegible]

[illegible] کفار [illegible] اظهار کلمه حق [illegible] ساکت [illegible]

واضح [illegible] در میان اختفای [illegible] خروج باشد و اختفای [illegible]

[illegible] باشد اختفا [illegible] کرده [illegible]

[illegible] ساخت پس اختفا [illegible] خروج [illegible]

[illegible] اسباب [illegible] اختفا [illegible] صاحب [illegible]

[illegible] غیبت [illegible] ساخت [illegible]

از وجوب نظر ازان [illegible] مطلق [illegible] در [illegible] المومنین [illegible]

[illegible] فالحق [illegible] مکلف [illegible] معنی [illegible] دارند [illegible] زیادت

[illegible] حال [illegible] اصلاح حال [illegible] خروج [illegible] اهل سنت [illegible]

[illegible] امام [illegible] بعد [illegible] نیابت [illegible] در

[illegible] شیخ [illegible] روایت [illegible]

[illegible] فقهای [illegible] شیخ [illegible] حاصل [illegible] جمهور [illegible]

[illegible] امام [illegible] نائب [illegible] میکنند [illegible]

شد نیابت مطلق بنا بر این جمهور شیخ السعید المتاخرین [illegible] صاحب [illegible] الفرقان [illegible] شریف مرتضی [illegible]

[illegible] الا خلفاء [illegible] علم الغیب [illegible]

[illegible] علم الغیب [illegible] اللطف [illegible]

۱۴۱۱ [illegible] الرسل [illegible] و سبب [illegible] کلام [illegible]

[illegible] اللطف [illegible] الله [illegible]

[illegible] بکمال عقل [illegible] السبیل [illegible]

[illegible] تحقیق [illegible] اهل سنت [illegible] جمهور [illegible]

[illegible] عقل [illegible] امام [illegible]

[illegible] الشفاء [illegible] الکلام [illegible]

[illegible] امام [illegible] اقبال و دولت

[illegible] امام [illegible] کمال [illegible]

[illegible] مرد عاقل [illegible] هر سال [illegible] را [illegible] اهل [illegible]

[illegible] سید [illegible] نسخه [illegible] در [illegible]

[illegible] و اما نقل فی الکتاب قوله تعالی وعد الله الذین امنوا منکم و عملوا الصالحات لیستخلفنهم فی الارض

الی قوله و لیبدلنهم من بعد خوفهم امنا و قوله تعالی الذین ان مکناهم فی الارض اقاموا الصلوة و اتوا الزکوة و امروا بالمعروف

و نهوا عن المنکر [illegible] معلوم شد که غرض از استخلاف تمکین دین مرضی و امن اهل [illegible] و اقامت نماز [illegible]

و اعلاء [illegible] و تحصیل زکوة و صدقات و تقسیم آن [illegible] امر بمعروف و نهی عن المنکر که کتاب الجهاد [illegible]

و کتاب الحدود و القصاص و الجنایات [illegible] و امثال این امور [illegible] و قوله تعالی ابعث لنا

ملکا نقاتل فی سبیل الله معلوم شد که جهاد فی سبیل الله مقصود از نصب پادشاه است و قوله تعالی و جعلنا منهم ائمة یهدون

بامرنا لما صبروا معلوم شد که [illegible] امامت [illegible]

[illegible] و فعالیت الشیء [illegible] الشیء [illegible]

[illegible] امیر المؤمنین [illegible] انه قال لا بد للناس من امیر بر او فاجر یعمل فی امرته المؤمن و یستمتع فیها الکافر

فیها الاجل [illegible] السبل و یؤخذ به للضعیف من القوی حتی یستریح بر و یستراح من فاجر [illegible]

را بر [illegible] در نهج البلاغه [illegible]

[illegible] اما معصوم بودن از خطا در علم [illegible]

[illegible]

[illegible] عصمت از خطا در علم [illegible]

[illegible] الکتاب [illegible]

[illegible] معصوم [illegible]

۱۱۵۳

منافی عصمت [illegible] انی جاعل فی الارض خلیفه پس حضرت آدم قبل از هبوط امام و خلیفه زمین بوده والا [illegible]
[illegible] امام [illegible] نبوت و خلافت بوده [illegible]
[illegible] امیر [illegible]
[illegible]
[illegible] حضرت امیر [illegible]
[illegible] حضرت امیر [illegible]
[illegible] صاحب الفصول [illegible] امامیه [illegible]
[illegible] الحسین بن علی [illegible] الحسن بن علی [illegible]
[illegible] معصوم [illegible]
از حضرت سجاد بطریق صحیح [illegible] امامیه [illegible] ثابت شده [illegible] الغزالی فی سر العالمین [illegible]
[illegible] ظاهر است که این کلام [illegible] منافی عصمت نیست و چون [illegible]
امامیه [illegible] شهادت [illegible]
[illegible] امام معصوم [illegible] امام [illegible] علم و عمل [illegible]
[illegible] خطا [illegible] امام [illegible] انبیا [illegible]
[illegible] الاحکام [illegible] الاسلام [illegible] عصمت [illegible] اجتهاد و [illegible]
[illegible] خطا در اجتهاد [illegible]
[illegible] التسلسل [illegible] النبی المعصوم بالاتفاق [illegible]
[illegible] امامیه [illegible] معصوم نیست [illegible] اجماع [illegible]

[illegible] معصوم بودن امام [illegible] حفظ شریعت [illegible] خطا جایز باشد حفظ شریعت چگونه تواند شد [illegible]

[illegible] حفظ شریعت [illegible] حفظ شریعت [illegible] مطالبات [illegible]

[illegible] کتاب [illegible]

[illegible] امام [illegible] شریعت [illegible] در غیبت [illegible]

[illegible] ابن حنبل [illegible] الامام المفضل [illegible] المتصل بالسند [illegible]

[illegible] امام [illegible] شریعت [illegible] کتاب و سنت و اجماع [illegible]

[illegible] شریعت [illegible]

[illegible] غیبت [illegible] پس باید معصوم باشد [illegible]

[illegible] امام معصوم [illegible] خطا [illegible]

[illegible] معصوم [illegible] مستلزم [illegible] خطا [illegible]

[illegible] امام [illegible] امام [illegible]

پس [illegible] عصمت [illegible] امام [illegible]

[illegible] خطا [illegible] علی الخصوص در زمان غیبت کبری [illegible]

پس [illegible] خطا [illegible] عصمت لازم نیست پس [illegible] خطا [illegible]

[illegible] امام [illegible]

[illegible] پس [illegible] خطا [illegible] معصوم [illegible]

[illegible] امام را لازم نیست [illegible]

[illegible]

دستشو بالجمله هر دو را معنی و الم حقیقت صحیح می توانی دلالت بر آن مطلوب صحیح و در حق کسی که ایمان بعضی از ایشان باشد و باقی دیگر ثابت

نمود و جمیع شیعه و سنی ما علم دارید بقول نهضه وران فلا تعلمون [illegible] یعنی فاعلموا ما جعلوا [illegible] لازم پس معنی او منفی شده باشد

آن معنی با وصف مومن ایمان کیا اثبات کرده و ثابت شود که [illegible] سنت الله علی الکافرین و سبحل نعمة الله علی الکافرین لکن اینها

معنی در حقیقت معنی ثابت حقیقت به معنی صاحب صحبت و اگر با فرض صاحب اسم باشد پس چون مانع معنی ثابت بود

صفت مجاز معنی و ایمان را اصول شیعه ما به مقرر شد که اولاد لفظ صحیح المجمع غلب العموم و مجاز بود مقتضی با صفت

تحقق مانع استعفا و حکم تمسک پس معنی موجود و صفت صفا مترتب نشود تا مانع ایمان کو مانع نیست صورت نه بندد و ما

آنکه در حق [illegible] کرده است و با کفر منفی با [illegible] وجه صفات نیک که در و بوده باشد استغفار رضا و رحمت نیز خود تعالی

و الذین جاءو من بعدهم یقولون ربنا اغفر لنا و لاخواننا الذین سبقونا بالایمان و لا تجعل فی قلوبنا غلا للذین امنوا ربنا

انک رءوف الرحیم و در این آیه هم طلب مغفرت را و ترک عداوت و بغض را مترتب بر نفس ایمان نموده اهل جماعی کرده‌اند

پس باین دو مسئله نتیجه ترک عداوت و بغض و احتراز از لعن که لازم طلب مغفرت است با هر شخصی با ایمان مقرر شد

۱۴۰۲ و از تعریض بیان آیات و از قول نقص که همه مبلغ تغییر می‌باید اما اعتراض پس و کتابی نیست از ربیع و که حضرت امیر

سنی اهل شام منع فرموده از منع حضرت امیر مستمع کنند و لعن کار اهل سنت است از شیعه در نسبت لعن که منع حضرت امیر

و تمام آن بود که اهل شام معنی صفت نموده بلکه به تهذیب اخلاق و حسن کلام با ایشان خود تعلیم می‌فرمود چنانچه این لفظ

که سخن دولت جمیع وارد است به جمیع دلالت دارد و منافی آنچه تنها گمراه شد پس اهل سنت گویند که هر چه را حضرت

هوای خاطر خود دانست ما اورا چه نسبت بلکه قربت و عداوت شمارم ما را حکم امام خود کجا باید از ربعه و مکروه او را

مکروه ما باید داشت و جه کراهت را امام بیان فرموده اهل سنت گفته‌اند که در نهج البلاغه روایتی دیگر هم وارد است الفاظ

هم در نهج مسکنه و آن روایت صریح دلالت دارد بر آنکه مانع از لعن اتحاد و شرکت اسلام و اخوت ایمانی بوده و بر آنها

سبع اهل الشام من اصحابه معنف فقال انا اصبحنا نقاتل اخواننا فی الاسلام علی ما دخل فیه من الزیغ و الاعوجاج و

و اتفاق بعض علمای ما بر صحت روایت در کتب صحیحه معتمده نیز موجود است و چون روایت اولی نیز در کتب شیعه صحیح است [illegible]

[illegible] در ... بخاری و ... گفت ... [illegible] ... روایت اولی در [illegible]

[illegible] صحیح ... [illegible] ... تاویل [illegible]

[illegible] در کلام [illegible]

[illegible] آن را ... [illegible]

این ... [illegible] ... باشند ... [illegible] ... تخصیص [illegible]

[illegible] ... روایات امام ... حضرت ... [illegible]

این ... [illegible] ... کلام ... [illegible] ... شیعه ... [illegible]

[illegible] ... است ... [illegible]

[illegible] ... این حکم ... حضرت امیر ... حضرت [illegible]

[illegible] ... اهل السنه ... حضرت ... [illegible]

[illegible] ... حضرت امیر ... [illegible]

[illegible] ... امام ... [illegible]

[illegible] ... روایت صحیح از حضرت ... [illegible]

[illegible] ... امامت ... [illegible]

[illegible] ... در کلام ... [illegible] ... تفصیل آن ... [illegible]

[illegible] ... اهل ... [illegible] ... حضرت [illegible]

[illegible] ... اهل سنت ... حدیث ... کلام ... [illegible]

[illegible] در تحقیق [illegible] اینست که این [illegible] باشد [illegible] حضرت امیر [illegible] ایمان در وقت اسلامی [illegible]

[illegible] حضرت امیر [illegible] آنحضرت [illegible] الله [illegible]

[illegible] اتباع حضرت امیر [illegible] از اهل [illegible]

[illegible] حضرت [illegible] معلوم است از حضرت امیر [illegible] در میان [illegible]

[illegible] حرب حضرت امیر را حرب رسول گفته اند

[illegible] قرآن مجید [illegible] قطعی [illegible] حرب [illegible] فان لم تفعلوا فاذنوا بحرب

من الله و رسوله و من لم یحکم بما انزل الله فاولئک هم الفاسقون [illegible]

[illegible]

انما جزاء الذین یحاربون الله و رسوله [illegible] معلوم شد [illegible]

در [illegible] ایمان [illegible] این بحث [illegible]

1161 [illegible]

[illegible]

[illegible] دار الاسلام [illegible] علمای اهل سنت [illegible]

و القاب هر فرقه موافق اصطلاح آنها میباشد و دیگر [illegible] ضرور نیست [illegible]

حالا [illegible] علمای [illegible] کتاب [illegible]

علی بن ابی طالب [illegible] لفظ خلیفه استعمال [illegible] کرده [illegible] که چون خلیفه مرادف امیر

اهل سنت این جماعه را خلیفه [illegible] اهل سنت از اطلاق لفظ

خلیفه [illegible] چنانچه حدیث صحیح الخلافة بعدی ثلثون سنة [illegible] از سعید بن جمهان [illegible]

[illegible] گفتند مردم ایشان بیعت خود را خلیفه کرده باشد [illegible] والا امر [illegible]

[illegible] این سنت [illegible] حق [illegible] روایت کرده قال [illegible]

[illegible] و [illegible] ثم [illegible] الی آخر الحدیث [illegible] حضرت

[illegible] خلافت خود [illegible] سال [illegible] و بعد صلح حضرت امام حسن [illegible]

[illegible] انقطاع [illegible] ایشان [illegible] خلافت [illegible] حق [illegible]

[illegible] حضرت ابوبکر صدیق [illegible] و دلائل [illegible] کتاب [illegible] حضرت [illegible]

[illegible] ازالة الخفاء عن خلافة الخلفاء [illegible] دلائل [illegible] کتب [illegible] و اجماع [illegible]

حضرت [illegible] و السنة [illegible] مجتهد [illegible]

[illegible] کتب [illegible] رأی [illegible] آیات [illegible] معجزه [illegible] بحوی [illegible]

[illegible] جمهور [illegible] کتاب [illegible] آیات [illegible] اما

[illegible] حضرت [illegible] آیت قرآنی [illegible] خلافت [illegible]

[illegible] اصل الاصول [illegible] تشیع [illegible] ثابت [illegible]

[illegible] اصول [illegible] الکتاب [illegible] تعالی وعد الله الذین آمنوا منکم وعملوا الصالحات لیستخلفنهم

فی الارض کما استخلف الذین من قبلهم ولیمکنن لهم دینهم الذی ارتضی لهم ولیبدلنهم من بعد خوفهم امنا یعبدوننی

لا یشرکون بی شیئا ومن کفر بعد ذلک فاولئک هم الفاسقون [illegible] آیت [illegible]

[illegible] نزول سوره [illegible] ایشان [illegible]

[illegible] خلیفه [illegible] حضرت [illegible]

[illegible] فی الارض [illegible] ایشان [illegible]

و دعوی [illegible] عبادت خالق از دریا اشتراک [illegible] عموم مسلمین [illegible] و ما اینجا [illegible] در زمان [illegible] ازمنه خلافت این

امور واقع نشسته پس اخبار [illegible] زمانی و استخلافی چند که مراد این امر باشند باید نمود و این احتمالات [illegible]

در نظام [illegible] و [illegible] اسلام پس اهل سنت [illegible] مصداق این آیت که [illegible] وعده [illegible] آیات [illegible]

بجانب [illegible] جناب امیر [illegible] کتاب نهج البلاغه [illegible]

[illegible] و [illegible] آن [illegible]

[illegible] و [illegible] و [illegible] اسلام [illegible] در آن [illegible]

[illegible] کلام صدق [illegible] را [illegible] عقل ناقص [illegible] در نهج البلاغه

[illegible] عمر بن الخطاب در باب خروج [illegible] بقتال اهل فارس [illegible] جناب امیر

[illegible] جناب امیر در جواب او این عبارت فرمود ان هذا الامر لم یکن نصره ولا خذلانه بکثرة ولا بقلة وهو دین

الله الذی اظهره وجنده الذی اعده وامده حتی بلغ ما بلغ وطلع حیث طلع ونحن علی موعود من الله حیث قال عز اسمه

وعد الله الذین آمنوا منکم وعملوا الصالحات لیستخلفنهم فی الارض کما استخلف الذین من قبلهم ولیمکنن لهم دینهم الذی

۱۲۹۸ I ارتضی لهم ولیبدلنهم من بعد خوفهم امنا والله منجز وعده وناصر جنده ومکان القیم بالامر مکان النظام من الخرز

یجمعه ویضمه فان انقطع النظام تفرق وذهب ثم لم یجتمع بحذافیره ابدا والعرب الیوم وان کانوا قلیلا فهم کثیرون بالاسلام عزیزون بالاجتماع

فکن قطبا واستدر الرحی بالعرب واصلهم دونک نار الحرب فانک ان شخصت من هذه الارض انتقضت علیک

العرب من اطرافها واقطارها حتی یکون ما تدع وراءک من العورات اهم الیک مما بین یدیک ان الاعاجم ان

ینظروا الیک غدا یقولوا هذا اصل العرب فاذا اقتطعتموه استرحتم فیکون ذلک اشد لکلبهم علیک وطمعهم

فیک فاما ما ذکرت من مسیر القوم الی قتال المسلمین فان الله سبحانه هو اکره لمسیرهم منک وهو اقدر علی تغییر ما یکره واما

ما ذکرت من عددهم فانا لم نکن نقاتل فیما مضی بالکثرة وانما کنا نقاتل بالنصر والمعونة انتهی کلامه المقدس [illegible]

عبارت سیر و تواریخ اشارات حاصل شده تمکین تام حاصل گشته و صدق وعده الهی بر وضوح انجامید والحمد لله

مورد دوم قول تعالی قل للمخلفین من الاعراب ستدعون الی قوم اولی بأس شدید تقاتلونهم او یسلمون فان تطیعوا یؤتکم

الله اجرا حسنا وان تتولوا کما تولیتم من قبل یعذبکم عذابا الیما مخاطب درین آیت مخلفین اعراب اند [illegible]

[illegible] در سفر حدیبیه [illegible] معتبر گردیدند [illegible]

تعالی در زمان آنسرور واقع نشده که در آن اعراب را دعوت کرده باشند مگر غزوه تبوک و آن غزوه [illegible]

مراد نیست [illegible] قتال خواهند کرد و یا حریفان خود را باسلام خواهند پس معلوم شد که آن غزوه [illegible]

زیرا که [illegible] واقع نشده و قتال [illegible] اسلام [illegible] پس [illegible] خلیفه [illegible] خلفا [illegible]

که در وقت ایشان اعراب را دعوت قتال [illegible] واقع شده [illegible] زمان [illegible] اول [illegible] قتال اهل فارس و روم

[illegible] در زمان خلیفه ثانی [illegible] خلافت خلیفه اول صحیح شد زیرا که [illegible] اطاعت [illegible] دعوت [illegible]

[illegible] وعید عذاب الیم مرتب کرده [illegible] واجب الاطاعت بود و امامت [illegible]

[illegible] حضرت علی [illegible] جواب [illegible] که داعی آنحضرت [illegible] جایز است که آنحضرت [illegible]

که در این قتال هم واقع شده دعوت نموده باشند اما منقول نشده [illegible] این جواب [illegible]

اخبار و سیر و تواریخ [illegible] احتمال [illegible]

[illegible] جایز است که [illegible] آنحضرت [illegible] حضرت علی [illegible]

[illegible] منقول نشده [illegible] حضرت [illegible]

ناکثین و قاسطین و مارقین [illegible] جواب [illegible] حضرت امیر [illegible] اسلام [illegible]

[illegible] امامت [illegible] منقول نشده [illegible] اطاعت امام [illegible] اسلام [illegible] مخالفت

[illegible] روایات صحیحه نقل کرده اند که جناب [illegible] حضرت امیر [illegible] علی [illegible]

[illegible]

[illegible] از عقاید اسلام منکر شود [illegible] حضرت [illegible] نیست و حمل [illegible]

[illegible] صحیح [illegible] انکار [illegible]

[illegible] اصل [illegible] مسائل [illegible] بعضی [illegible] اول [illegible]

[illegible] اصل [illegible] انکار [illegible] امامت [illegible]

[illegible] انکار [illegible] در کلام فاضل [illegible]

[illegible] و علامه [illegible] اصحاب [illegible] روایت [illegible] بسیار [illegible]

[illegible] در باب خلافت [illegible] نص صحیح شده [illegible] بعضی [illegible]

[illegible] خلافت [illegible] انکار [illegible]

[illegible] حضرت [illegible] امامت [illegible] انکار [illegible]

[illegible] اجماع است [illegible]

[illegible] پس اگر [illegible] معتقد [illegible]

[illegible] خلافت [illegible] حضرت [illegible]

[illegible] و در بعضی اوقات بعضی مردم [illegible] و بعضی دیگر کلام حضرت [illegible]

[illegible] حضرت [illegible]

[illegible] الاسلام [illegible] اجماع [illegible]

حضرت امیر [illegible] صحیح [illegible]

[illegible] مسلم [illegible] حضرت امیر [illegible] اما [illegible]

[illegible]

۲

چون در تمام مملکت او مفسد واقع شود عالم متحیر و در چنانچه در مثال این و حال مصیبتی که از آنکه گذاشته اند حضرت وصی آمده
بکار برند نمود در باره او در مقام و صفت این صفات بدیشان و چون در زمان خلیفه اول از رشاد و کفر نشد و مشهور شیخ
از حرمی موصوف باین صفات بود در تمام عرب نیابت محمود نشود بلکه چونکه برتر تسلی آن مردم یافته شد فعلی و پرده
لازم آید از تمیز آن قوم و از آن زمان حق محبوب دل کدام مسلمان بود حضرت امیر المؤمنین علیه السلام از شکایات و احیا شد
قائم مقام بود در عالم بزرگ که از پرده برخیزد الله در عقل و شکر از آن حضرت امیر موصوف باین صفات مذکوره نمود چه
چنانچه سابق در ماسبق شنیده شکایت جناب امیر از ایشان از نهج البلاغه منقول شده و ذکر همه موجب تطویل میشود مضمون
عبارات دیگر حضرت امیر از موضع در نهج البلاغه برای مزید بصیرت اینجا در این رساله بر برکت آن کلام معجز نظام
زیب و زینت حاصل شود و مسامع را بسماع آن عبارات و اهل اشارات ناکرده بهر فائده نیست در هم موافق
ما گزارده بصحیح در نهج البلاغه مذکور است که جناب امیر در مقام شکایت از یاران خود گفته که چون حضرت
تمکین نیافت صحت موعظت از او بسمع قبول نمی‌شنیدند این عبارت بسیار بهت ارشاد فرمود اما والذي نفسي بيده
ليظهرن هؤلاء القوم عليكم ليس لانهم اولى بالحق منكم ولكن لاسراعهم الى باطل صاحبهم وابطائكم عن حقي ولقد
اصبحت الامم تخاف ظلم رعاتها واصبحت اخاف ظلم رعيتي استنفرتكم للجهاد فلم تنفروا واسمعتكم فلم تسمعوا ودعوتكم سرا
وجهرا فلم تستجيبوا ونصحت لكم فلم تقبلوا اشهود كغياب وعبيد كارباب اتلو عليكم الحكم فتنفرون منها واعظكم
بالموعظة البالغة فتتفرقون عنها واحثكم على جهاد اهل البغي فما آتي على آخر قولي حتى اراكم متفرقين ايادي سبا ترجعون الى مجالسكم وتتخادعون عن مواعظكم اقومكم غدوة
وترجعون الي عشية كظهر الحنية عجز المقوم واعضل المقوم ايها الشاهدة ابدانهم الغائبة عنهم عقولهم المختلفة اهواؤهم
المبتلى بهم امراؤهم صاحبكم يطيع الله وانتم تعصونه وصاحب اهل الشام يعصي الله وهم يطيعونه لوددت والله ان
معاوية صارفني بكم صرف الدينار بالدرهم فاخذ مني عشرة منكم واعطاني رجلا منهم و نیز در زمان مرد و عاملی که از جانب
عبد الله بن عباس و سعید بن عمران گشته آمدند وقت تسلط بسر بن ابی ارطاة که از امرای معاویه بود بر آن ملک یمان که وعده والی

[illegible] نقص عقیدت بعضی [illegible] است که بعثت [illegible] را که [illegible] شده بود [illegible]

[illegible] حضرت [illegible] خود [illegible] نیز [illegible] دست [illegible]

از [illegible] است [illegible] اجماع [illegible] شکایت [illegible] امارت [illegible] زبان [illegible]

[illegible] ایشان [illegible]

[illegible] حکم [illegible] باشد [illegible]

[illegible] الله [illegible] السنة [illegible]

[illegible] الفضل [illegible]

[illegible] نص [illegible] کرده [illegible] ابوبکر [illegible]

تا اهل سنت [illegible] تعیین [illegible] حضرت امیر [illegible] نص [illegible]

و بعد از آن [illegible] امامیه در تعیین [illegible] اختلاف کرده اند [illegible] ابوبکر [illegible]

عمر [illegible] ابوبکر [illegible]

[illegible] اما سنت و اجتناب از [illegible]

[illegible] خلافت [illegible]

[illegible] دوران [illegible]

امامت [illegible] حضرت امیر [illegible] ابوبکر [illegible] امامت [illegible]

[illegible] قابل [illegible] خاطر [illegible]

بعد از آن [illegible] مردان ایشان [illegible] شخص [illegible]

[illegible] مستقل [illegible] انتظام امور دین [illegible] ایشان [illegible]

[illegible] بر عقل [illegible] شنیده [illegible] تقسیم [illegible]

[illegible]

[illegible] تقسیم [illegible]

[illegible]

[illegible]

[illegible] لازم [illegible]

[illegible]

[illegible] حضرت امیر [illegible]

[illegible]

[illegible] واجب بود [illegible]

بتفصیل تمام اظهار فرمایند تا مردم [illegible] نسبت [illegible]

حدیث صحیح [illegible] الناس [illegible] تقسیم [illegible]

باشد و در میان [illegible] ریاست [illegible]

و در میان این اظهار [illegible] کرده [illegible] حضرت امیر [illegible] این غرض [illegible]

و بعضی از امامیه گفته اند [illegible] از جمله صحابه [illegible] که در زمان آنسرور [illegible]

جمعی از شیعیان گذشته [illegible] همین قول [illegible] در اینجا هم [illegible]

که این شخص [illegible]

[illegible]

[illegible]

بر مردم واضحست و در هیچ جا نکرده که موجب حیرت گردد و در اطاعت اهل بیت باشند که در دو حال که نقض عهد
جز اینکه این امور در حق ما از آن مقصود و غرض آنکه حسین و در تکلیف دین و اتمام نعمت در خروش نیست و بعضی از آنکه
نقض کرده اند که غرض حضرت امیر ترویج عثمان و تعریض بر او بود که بر سر شیخین [illegible] و فساد و در زمان او بسیار
[illegible] و این قدر جمیع ترویج او بود و توجیه عبارت است اول آنکه ترویج عثمان در زمان قدر حاصل نیست که در روز اول
ترویج او بعض لازم می آمد و در همه امور ابوبکر و عمر [illegible] محمود در غیبت امامت آنها نامعین شد و از ابوبکر و عمر و لیس عثمان
بر عثمان که آن حضرت در امور ترویج او اجرا فرمود و منشیه آنکه مخالف عثمان بر شیخین مدامت بر وزین عبارت مذکور نیست که امور
ولایت را درین عبارت در مطلبی که گرفته [illegible] از رفت عثمان بجا آورده و فساد و کجا بلکه کلام حکیم
نیست که عدم سعی انجام امور خلافت در زمان او خود دعوت بر حال خلیفه اول بدیهی است قدم ترویج او ترویج تقدیم بعضا
کارهای و لیست که عمل و حسن از روی تطهیر و حسب ترویج عثمان تطهیر بود چرا امر جنگ مشغول بود که عثمان بعض اعیان
بود و فمی با بعضی گروه برآمد در ترویج عثمان در آن امر با ایشان بحضور مخالفت اهل شام که خود را مامور عثمان میگفتند منهم
بود و آن حضرت خود در صورت رضا و [illegible] روانست و چون با مخالفین شام نسبت قتل عثمان با ایشان و اتحاد نیکو بود
و از قبیل ترویج او جهت تحریف بود و نقل مشهور است انا العربی ما خرق بالظلال ومنها ما رواه الامامیه عن الامام ابی محمد
الحسن العسکری فی تفسیره انه قال قال رسول الله صلعم لما بعث الله موسی بن عمران واصطفاه نجیا وفلق له البحر و
نجی بنی اسرائیل واعطاه التوراة والالواح رای مکانه من ربه عز وجل فقال یا رب لقد اکرمتنی بکرامة لم تکرم بها احدا
قبلی فهل فی الانبیاء اکرم عندک منی فقال الله تعالی یا موسی اما علمت ان محمدا افضل عندی من جمیع خلقی فقال
یا رب ان کان محمد افضل عندک من جمیع خلقک فهل فی آل الانبیاء اکرم من آلی قال عز وجل یا موسی اما علمت
ان فضل آل محمد علی آل جمیع النبیین کفضل محمد علی جمیع المرسلین فقال یا رب ان کان فضل آل محمد عندک کذلک
فهل فی صحابة الانبیاء عندک اکرم من اصحابی قال یا موسی اما علمت ان فضل صحابة محمد علی جمیع صحابة المرسلین

کنند که فضیلت آن جمیع انبیا شامل بوده [illegible] فضل [illegible] که [illegible] هارون [illegible] انبیا را فضل

بر [illegible] علیهم السلام [illegible] علیهم السلام [illegible] اهل بیت [illegible] فضل [illegible] محمد [illegible]

[illegible] علی خلق [illegible] روایت امام [illegible] حقیقت خلافت صدیق [illegible] اول [illegible]

[illegible] پیغمبر [illegible] ثابت [illegible] شیعه [illegible] لصاحبه لا تحزن [illegible]

[illegible] صحبت [illegible] مشهور است که [illegible] صاحب [illegible] با اختصاص [illegible]

[illegible] یار غار [illegible] پس افضلیت او بر جمیع اصحاب پیغمبر در معنی [illegible] ثابت شد

[illegible] اصحاب جمیع پیغمبران خود [illegible] افضل شده [illegible] از جمیع اصحاب پیغمبران افضل باشد [illegible]

و خلافت خواهد بود [illegible] مردم [illegible] لایق این کار [illegible] از اصحاب حضرت موسی [illegible]

[illegible] حضرت عیسی [illegible] آصف بن برخیا از اصحاب حضرت سلیمان [illegible] لایق این کار بوده [illegible]

[illegible] حقوق [illegible] من عترة الرسول [illegible] العصر [illegible] ثابت [illegible]

[illegible] اصحاب رسول [illegible] افضل از اصحاب جمیع پیغمبران [illegible]

[illegible] اهل بیت رسول [illegible] آنکه [illegible] ایشان [illegible] از اصحاب پیغمبران [illegible] افضل

[illegible] اصحاب پیغمبران [illegible] لازم بود [illegible] افضل [illegible]

و دیگر آنکه [illegible] در مقام امام فخرالدین رازی تقریری دارد [illegible] بحث [illegible]

[illegible] سوره سلیمان آمده [illegible] اعتقاد [illegible] پیغمبر خود [illegible] سلیمان [illegible] خود گفت یا ایها

النمل ادخلوا مساکنکم لا یحطمنکم سلیمان و جنوده وهم لا یشعرون [illegible]

سپاه لشکریان سلیمان شما را [illegible] پس [illegible] فهمید که [illegible] سپاه [illegible] که در ظلم [illegible]

[illegible] صحبت پیغمبر [illegible] صحبت [illegible]

[illegible]

که ... [illegible] ... ظلم ... گروه روافض ... نصیب شد از صحبت پیغمبر خاتم المرسلین که
بعد از آنحضرت ... [illegible] ... کتاب ... [illegible] ... گفته می‌شوند تا ...
... [illegible] ... نسبت ... [illegible] ...
... [illegible] ... پیغمبر ... [illegible] ... بوده‌اند ... [illegible] ...
... [illegible] ... آنها ... [illegible] ...
... [illegible] ... و ذکر علی بن عیسی الاربلی الامامی فی کتاب کشف الغمة عن معرفة الائمة
ان سئل الامام ابو جعفر عن حلیة السیف هل تجوز فقال نعم قد حلی ابوبکر الصدیق سیفه بالفضة فقال الراوی
اتقول هکذا فوثب الامام من مکانه فقال نعم الصدیق نعم الصدیق نعم الصدیق فمن لم یقل له الصدیق فلا صدق
الله قوله فی الدنیا ولا فی الآخرة و در قواعد مقرره ... قرآن ... [illegible] ... صدیق ...
... [illegible] ... فاولئک مع الذین انعم الله علیهم من النبیین والصدیقین والشهداء والصالحین
وحسن اولئک رفیقا ... [illegible] ... ما المسیح ابن مریم الا رسول ... وامه صدیقة ...
والذین آمنوا بالله ورسله اولئک هم الصدیقون والشهداء عند ربهم لهم اجرهم ونورهم ... [illegible] ...
... [illegible] ... لقب صدیق ... [illegible] ...
... [illegible] ... الصدیق ... [illegible] ... جناب امیر ... این لقب ... [illegible] ... انا الصدیق
الاکبر ... [illegible] ...
... [illegible] ... حیث قال لا یقولها بعدی الا کذاب ... [illegible] ...
... [illegible] ... صدیق ... [illegible] ... که معروف باین لقب ... [illegible] ...
... [illegible] ... ابوبکر ثابت ... [illegible] ...

یا بالجمله چون صدق [illegible] امام معصوم لفظ صریح کرده احتمال جور و فسق در ظلم [illegible] ترفع می‌شود [illegible]

و اگر [illegible] صدق [illegible] امام معصوم [illegible] صدق کرده [illegible] و صدیقیت [illegible] اطلاق [illegible]

[illegible] صدیقیت [illegible] مکروه [illegible] ظاهر [illegible] و مطلب [illegible]

و صفت [illegible] امام معصوم [illegible] چون مطالعه این [illegible]

[illegible] ابا بکر [illegible] انکار [illegible] روایت [illegible] مجال [illegible]

[illegible] معلوم [illegible] ناقل [illegible] کشف [illegible]

[illegible] و انکار [illegible] حضرت [illegible]

[illegible] روایت [illegible] اهل سنت [illegible]

[illegible] اهل سنت [illegible] حضرت [illegible] ابا بکر [illegible]

[illegible] اهل سنت [illegible]

عن سالم بن ابی حفصة قال دخلت علی ابی جعفر فقال اللهم انی اتولی ابا بکر و عمر اللهم ان کان فی نفسی غیر

ذلک فلا نالتنی شفاعة محمد یوم القیامة قال سالم [illegible] قال [illegible] سالم بن ابی حفصة [illegible]

[illegible] التشیع [illegible] حضرت امام [illegible]

[illegible] این کلام [illegible] از عقیده [illegible]

[illegible] حضرت امام [illegible] تقیه [illegible]

[illegible] شفاعت [illegible] معصوم [illegible] مستجاب [illegible]

[illegible] اهل سنت [illegible] دار قطنی عن عروة بن عبد الله [illegible]

سألت ابا جعفر عن حلیة السیف فقال لا بأس به قد حلی ابو بکر الصدیق سیفه قال قلت تقول الصدیق قال نعم

[illegible] الصدیق [illegible] الصدیق [illegible] دنیا و آخرت [illegible] روی ابن المغازلی فی معرفة الصفوة و ابو نعیم [illegible] مستقبل

[illegible] ثم الصدیق الاکبر [illegible] روایت [illegible] روایت صاحب کشف الغمه نیز [illegible] و امثال آن

را نهایت [illegible] مشهور است که حضرت امام محمد باقر و حضرت صادق در کتاب [illegible]

[illegible] در روایات ایشان [illegible] متواتر است [illegible] منقول [illegible]

[illegible] عن ابی عبد الله جعفر بن محمد الصادق [illegible]

علی [illegible] فقال [illegible] ابی بکر [illegible] فقال [illegible] الصدیق [illegible] قال [illegible]

[illegible] الصدیق [illegible] رسول الله [illegible] المهاجرین [illegible] فلا صدق الله قوله فی الدنیا و الآخرة

[illegible] ابابکر [illegible] روایات صریحه و اقوال ظاهره [illegible]

[illegible] دلالت [illegible] ساقط [illegible] از کتاب و عترت [illegible]

کریم [illegible] حق تعالی جماعت صحابه را که در وقت انعقاد خلافت ابوبکر حاضر بودند [illegible]

[illegible] ملقب [illegible] رضی الله عنهم و رضوا عنه

[illegible] و جنت و اجر عظیم [illegible] بشارت [illegible] رضوان [illegible]

[illegible] نص رسول [illegible]

کذب لازم آید [illegible] حق تعالی [illegible] صحابه را وصف [illegible] این مضمون که حبب الیکم الایمان

و زینه فی قلوبکم و کره الیکم الکفر و الفسوق و العصیان [illegible] حق تعالی [illegible] بوده باشد

[illegible] فسوق و عصیان [illegible] اجماع [illegible] مصر باشند

حق تعالی [illegible] جمیع صحابه [illegible] ابوبکر را خلیفه رسول الله صلی الله علیه

میگفتند [illegible] صادق باشند [illegible] ابوبکر صدیق [illegible] گردند

خاطر او ... بدست ... یعنی پس از بسیاری ... [illegible] ... قلادت خود ... [illegible]

جمعی ... [illegible] ... که رفتند اکثر ... از نهج مخالف ... [illegible] ... اورا ... [illegible]

دادند چنانچه امیر المؤمنین ... [illegible] ... شهادت ... [illegible] ... بخود ... [illegible] ... عن الصحابة

چون جماعة ... [illegible] ... باشند ... اتفاق کنند ... آن ... [illegible] ... نخواهد بود ... [illegible]

صحابه ... [illegible] ... متفق علیه ... [illegible] ... اطلس ... [illegible]

... [illegible] ... صحیح ... [illegible] ... امیر المؤمنین روایت ... فی کلام له ... [illegible] ... فان ... [illegible]

... [illegible] ... الناس ... [illegible] ... فی شرح نهج البلاغة ... [illegible]

... [illegible] ... عن امیر المؤمنین ... [illegible] ... الناس ... [illegible] ... علیها ... [illegible] ... علی ... [illegible]

... [illegible] ... الکتاب ... [illegible] ... منه ... [illegible]

... [illegible] ... واتق الله ... [illegible] ... شروح نهج البلاغة ... [illegible]

... [illegible] ... الا ... [illegible] ... ما کان الله

لیجمعهم علی الضلال ... [illegible] ... در نهج البلاغة آورده ... [illegible]

... [illegible] ... لیکن این عبارت را ... [illegible] ... این ... [illegible]

... [illegible] ... جناب امیر المؤمنین ... [illegible] ... بسبب تقدیم و تأخیر ... [illegible]

... جناب امیر المؤمنین ... [illegible] ... صحابه ... [illegible] ... وصف فرمود ... [illegible]

... [illegible] ... حتی ... [illegible] ... العقاب ... [illegible]

فی نهج البلاغة ... [illegible] ... فرمود ... [illegible] ... الله ... [illegible]

... [illegible] ... اجتماع چنین اشخاص ... [illegible] ... مخالف نص رسول ... [illegible]

[illegible] بعضهم علی درجه [illegible] الله [illegible] بعضهم [illegible] علی [illegible] درجات [illegible]

[illegible] فضل [illegible] بعضهم علی بعض [illegible] فضلنا بعضهم علی بعض [illegible]

درجات [illegible] فضلنا بعض النبیین علی بعض و [illegible] بعضهم [illegible] بعض [illegible]

درجات و اکبر تفضیلا [illegible] و قال فی آخره [illegible] درجات الایمان و منازله عند الله عز وجل [illegible]

حدیث صحیح معلوم شد که مهاجرین و انصار و در درجه اعلی [illegible] درجات ایمان [illegible]

[illegible] فرموده [illegible] علیه السلام [illegible]

[illegible] که [illegible] درجه ایمان رسیده [illegible] باجماع و اتفاق [illegible]

[illegible] شرح نهج البلاغه نامه حضرت امیر را که بمعاویه [illegible] در جواب نامه او [illegible] نقل نموده اند و در آن

نامه [illegible] عبارت [illegible] ان افضلهم فی الاسلام [illegible]

[illegible] ایشان [illegible] ایشان [illegible] معصوم

[illegible] تمام این نامه را صاحب نهج البلاغه [illegible]

[illegible] جمیع شارحین آن [illegible]

[illegible] این نامه [illegible] عبارت آن نامه [illegible]

[illegible] عبارات [illegible] اصل آن نامه را نقل کرده [illegible] شرح آن [illegible]

[illegible] اثبات امامت حضرت امیر بلا فصل و دلائل بسیار آورده اند [illegible]

[illegible] تفصیل [illegible]

[illegible] فضائل حضرت امیر و اهل بیت [illegible]

[illegible]

[illegible]

[illegible] این مطالب [illegible] اهل سنت [illegible] اثبات امامت حضرت امیر [illegible]

[illegible] کلام [illegible] اهل سنت [illegible] دانشمند [illegible]

[illegible] حال [illegible] باشد حالا که [illegible]

[illegible] دلائل [illegible] کتب [illegible]

[illegible] اهل سنت [illegible] جواب [illegible] دلائل [illegible]

[illegible] بزرگواران [illegible]

دلائل [illegible] استحقاق امامت [illegible] حضرت [illegible] امام [illegible]

[illegible] اهل سنت [illegible] امامت حضرت امیر [illegible] استحقاق [illegible]

[illegible] دلائل [illegible] حضرت امیر مستحق خلافت [illegible]

[illegible] اتصال [illegible] زمان [illegible] نوبت [illegible]

[illegible] دلائل اهل سنت [illegible] مذهب [illegible]

[illegible] دلائل [illegible] تقریر [illegible]

[illegible] امامت [illegible] استحقاق امامت [illegible] در حقیقت دلائل [illegible]

[illegible] اول [illegible] اهل [illegible]

[illegible] حضرت [illegible] مقدمات آن دلائل [illegible]

[illegible] دلائل [illegible]

[illegible] دلائل [illegible] اهل سنت [illegible]

[illegible] اهل سنت [illegible] امامت [illegible]

الذين ظلموا [illegible] که [illegible] اولی و مکرر [illegible] استدلال [illegible] نماید [illegible] که [illegible] استدلال [illegible] اثبات

صاحب ولایت عامه [illegible] ولایت [illegible] [illegible] المقامات [illegible] [illegible]

[illegible] صحیح [illegible] [illegible] [illegible] [illegible] [illegible]

[illegible] مثل [illegible] [illegible] [illegible] مقدمات [illegible] اول [illegible] بالا [illegible] [illegible]

[illegible] [illegible] مقدمات [illegible] استدلال [illegible] [illegible] [illegible] مقدمه [illegible] باطل است و این [illegible]

[illegible] منصوص [illegible] حضرت [illegible] که در زمان ولایت حضرت امیر [illegible] [illegible] بوده [illegible] منصوص است

حضرت امیر [illegible] در زمان ولایت [illegible] [illegible] پس صاحب ولایت عامه [illegible] [illegible] [illegible]

[illegible] بودن [illegible] [illegible] بالفرض [illegible] است پس صاحب ولایت [illegible] [illegible] [illegible] [illegible] [illegible] مبطل [illegible]

الذی [illegible] الیه بجمیع المقدمات [illegible] [illegible] [illegible] [illegible] [illegible] [illegible] اهل سنت [illegible] [illegible] ولایت الذین

[illegible] در زمان خطاب [illegible] [illegible] بالاجماع [illegible] [illegible] خطاب [illegible] [illegible] [illegible] ثابت

است [illegible] [illegible] چون زمان خطاب [illegible] [illegible] زمان [illegible] [illegible] [illegible] [illegible] خود [illegible] بعد

[illegible] پس این دلیل هم [illegible] [illegible] [illegible] [illegible] [illegible] [illegible] [illegible] [illegible] [illegible] و [illegible] [illegible] در

مقدمات این دلیل [illegible] [illegible] اجماع [illegible] [illegible] [illegible] [illegible] [illegible] [illegible] [illegible] [illegible]

[illegible] [illegible] [illegible] از حضرت امام ابو جعفر محمد الباقر [illegible] [illegible] [illegible] المهاجرین والانصار [illegible]

[illegible] [illegible] [illegible] علی بن ابی طالب [illegible] [illegible] [illegible] [illegible] در مهاجرین و انصار داخل است و [illegible]

[illegible] [illegible] لفظ الذین [illegible] [illegible] [illegible] [illegible] [illegible] [illegible] [illegible] و جمعی از مفسرین از علما

[illegible] [illegible] [illegible] [illegible] [illegible] [illegible] [illegible] [illegible] [illegible] و در مقابل [illegible] و [illegible]

[illegible] [illegible] [illegible] [illegible] [illegible] [illegible] [illegible] [illegible] در [illegible] [illegible] [illegible] [illegible]

و در تفسیر ... [illegible] ... است ... [illegible]

در ... [illegible] ... تفسیر ... [illegible] ... کلینی است ... [illegible]

... [illegible] ... کلینی ... [illegible] ... از اصحاب ... [illegible]

... [illegible] ... روایت ... [illegible] ... محمد بن ... [illegible]

... [illegible] ... و الله ... [illegible] ... تفسیر ... [illegible]

... [illegible] ... از ... [illegible] ... خلافت ... [illegible]

و از ... [illegible] ... در این قول ... [illegible] ... آیت ... [illegible]

یا ایها الذین [آمنوا] لا تتخذوا الذین اتخذوا دینکم هزوا و لعبا من الذین اوتوا الکتاب من قبلکم والکفار اولیاء و ... [illegible]

و ... [illegible] ... اسلام ... [illegible]

... [illegible] ... این ... [illegible] ... در ... [illegible]

... [illegible] ... این آیت ... [illegible] ... لفظ ... [illegible]

در معانی ... [illegible] ... الله ... [illegible]

... [illegible]

از ... [illegible]

آمنوا لا تتخذوا الذین اتخذوا دینکم هزوا و لعبا من الذین اوتوا الکتاب من قبلکم والکفار اولیاء ... [illegible]

... [illegible] ... تفسیر

... [illegible]

... [illegible]

[illegible] و ظاهر آنست که [illegible]

[illegible] حضرت [illegible] خلافت [illegible] و آنست که استحقاق خلافت [illegible]

[illegible] شیخین [illegible]

[illegible] خلافت [illegible] والا اگر [illegible] باشد مخالفت [illegible]

[illegible]

اما الحدیث [illegible]

[illegible] حدیث [illegible] تمسک [illegible]

[illegible] تمسک [illegible]

[illegible] حدیث اول استخلاف [illegible]

[illegible] آیه انما ولیکم الله [illegible] استخلاف [illegible]

[illegible] حدیث [illegible]

[illegible]

[illegible] قوله تعالی انما یرید الله لیذهب عنکم الرجس اهل البیت ویطهرکم تطهیرا [illegible]

[illegible] عصمت [illegible]

[illegible]

روایت [illegible] انها نزلت فی النساء النبی صلعم [illegible]

[illegible] سیاق و سیاق آیت [illegible]

[illegible] خطاب بازواج مطهرات [illegible]

[illegible] معطوف [illegible] بیان [illegible] مقام [illegible] کلام [illegible]

[illegible] ات و [illegible] انسداج [illegible] [illegible]

[illegible] [illegible] تکلیف [illegible] [illegible]

[illegible] الحیات [illegible] می‌بودند [illegible]

[illegible] ملاحظه [illegible] [illegible]

[illegible] [illegible] حقیقت [illegible]

[illegible] [illegible] [illegible]

[illegible] قال [illegible] [illegible] قال [illegible]

[illegible] الصلوة [illegible] الصلوة و عطف [illegible] کلام [illegible] است

[illegible] المعطوف و المعطوف علیه [illegible] من حیث الاعراب [illegible] معنی [illegible]

[illegible] [illegible] آیات [illegible]

[illegible] الصلوة معطوف [illegible] است [illegible]

[illegible] الصلوة [illegible] عطف [illegible] علی [illegible]

کلامی دیگر [illegible] که [illegible] آیات [illegible] است [illegible]

[illegible] ماقبل [illegible] معطوف [illegible]

[illegible] عطف [illegible] آیات [illegible] و [illegible] [illegible]

در نظم قرآن و احادیث و کلام [illegible] المعنی [illegible]

[illegible] معطوف علیه [illegible] [illegible]

[illegible]

حجیت ... ثابت است که ... مخصوص ... دارند ... در تفسیر ... السعادات ... نموده ... که ... جواب ...

[illegible] ... در حکم ... اهل بیت ... ... مفهوم ... الحقیقة ... باشد ... [illegible]

... اند ... استعمال کنند ... علیهم ... [illegible]

... اهل البیت انه حمید مجید ... ترمذی ... صحاح ... روایت که آنحضرت ... [illegible]

... اهل بیتی ... اللهم ... تطهیرا ... [illegible]

علی ... دلیل صریح است بر آنکه نزول آیه در حق ازواج بود ... آنحضرت ... [illegible]

و اگر نزول آیه در حق آنها ... آنحضرت ... تحصیل ... ام سلمه ... [illegible]

که در حق ... تحصیل حاصل ... اهل سنت ... این آیت ... [illegible]

العبرة بعموم اللفظ لا بخصوص السبب جمیع اهل بیت در این بشارت داخل اند ... [illegible]

در صورت ... نظر بخصوص سبب بوده ... خصوصیت با ازواج ... کلام ... [illegible]

با ازواج ... و در روایت صحیحه بیهقی نقل ... با حضرت عباس ... و پسران او نیز ثابت ... و مدعا ... آنحضرت ...

... بود که جمیع اقارب خود را در لفظ اهل البیت که در خطاب الهی وارد شده داخل ... [illegible]

... خود را ... خود را ... تا خلعت ... و نوازش ... این ... عالی ...

... اهل ... تا ... و نوازش ... البیهقی ... عن ابی اسید الساعدی

قال قال رسول الله صلى الله عليه وسلم للعباس بن عبد المطلب يا ابا الفضل لا ترم منزلك انت وبنوك غدا حتى آتيكم فان لي فيكم حاجة

فانتظروه حتى جاء بعد ما اضحى فدخل عليهم فقال السلام عليكم فقالوا وعليك السلام ورحمة الله وبركاته قال كيف اصبحتم

قالوا اصبحنا بخير نحمد الله فقال لهم تقاربوا فزحف بعضهم الى بعض حتى اذا امكنوه اشتمل عليهم بملاءته ثم قال يا رب هذا عمي

وصنو ابي وهؤلاء اهل بيتي فاسترهم من النار كستري اياهم بملاءتي هذه قال فامنت اسكفة الباب وحوائط البيت فقالت آمين

[illegible] و این ما نحو نیز [illegible] حدیث را مشهور دانسته [illegible] کرده [illegible] تطهیر [illegible]

روایت کرده اند [illegible] اهل بیت [illegible] شک نیست که شامل ازواج [illegible]

[illegible] ازواج [illegible] معنی لغوی [illegible] عصمت [illegible] اتفاق مراد نیست [illegible]

[illegible] آل عبا [illegible] تخصیص [illegible] کلام [illegible]

[illegible] عصمت مراد باشد [illegible] آیت [illegible] ثابت [illegible]

[illegible] عصمت [illegible] عصمت [illegible] خمسه آل عبا و ازواج مطهرات نیز [illegible]

[illegible] اتفاق [illegible] عصمت [illegible] معنی لغوی ما بین عصمت [illegible]

[illegible] آیات سابقه [illegible] تخصیص [illegible]

[illegible] تاویل و تبدیل [illegible] ازواج [illegible]

[illegible] اعتاق و هبه و بیع و اجاره و تخصیص [illegible]

[illegible] تخصیص [illegible] اهل بیت [illegible]

[illegible] اهل بیت است نظر باآنکه مخاطب با ازواج [illegible]

[illegible] تعلیم ازواج آنحضرت لفظ مطهرات [illegible] در کلام قاضی نورالله شوشتری و ملا عبدالله مشهدی

[illegible] آیت تطهیر ماخوذ است و لفظ ازواج مطهرات [illegible]

[illegible] جاری میشود و اگر کسی گوید که آیت تطهیر [illegible]

[illegible] العباد [illegible] دلالت این آیت بر عصمت [illegible]

[illegible] ترکیب نحوی [illegible] مفعول [illegible] معنی اهل بیت [illegible]

[illegible] این مقام [illegible]

پس اهل بیت منحصر در پنج تن باشد [illegible] ولایت آیت [illegible]
[illegible] ولایت [illegible] که [illegible] اثبات [illegible]
این اختصاص [illegible] اهل سنت [illegible] اصول [illegible]
[illegible] لازم [illegible] سلطان [illegible] واقع شدن [illegible]
[illegible] گذشت [illegible] امر [illegible] اهل بیت
[illegible] تطهیر [illegible] عصمت [illegible] صحابه
علی الخصوص [illegible] فاطمه معصوم [illegible] در حق ایشان [illegible] فرموده [illegible]
[illegible] علیهم [illegible] خطا [illegible] امام [illegible] در حق صحابه [illegible]
شد [illegible] واقع [illegible] زیرا که اتمام نعمت [illegible] از معاصی [illegible]
[illegible] که در لفظ تطهیر [illegible] احتمال [illegible]
لا یکون الا [illegible] اقوال [illegible] لکن [illegible] صحت
حضرت امیر ثابت شد اما آنکه امام بلافصل او بود پس [illegible] امام باشد [illegible] قاعده [illegible]
تمسک کرده اند [illegible] قوله تعالی قل لا اسئلکم علیه اجرا الا المودة فی القربی فانها
نزلت قالوا یا رسول الله من قرابتک الذین وجبت علینا مودتهم قال علی وفاطمه وابناهما باید دانست که این آیت دلیل
اهل سنت [illegible] که اثبات وجوب محبت اهل بیت [illegible] چنانچه قرطبی [illegible] علمای اهل سنت
[illegible] مناظره ها [illegible] این آیه را [illegible] تمسک ساخته اند [illegible] شیعه [illegible] اهل سنت
[illegible] بر نفی امامت خلفا [illegible] واجب المحبت [illegible]
واجب الاطاعت [illegible] واجب الاطاعت است [illegible] امام [illegible] المحبت [illegible] واجب الاطاعت [illegible]

و جواب ازین استدلال آنکه مفسرین را در مراد ازین آیت اختلاف است حضرت [illegible] و امام [illegible] ابن عباس [illegible]

روایت کرده‌اند لیکن جمهور محدثین این روایت را تضعیف نموده‌اند زیرا که این سوره مکی است و سوری [illegible]

و در آن وقت امام حسن و امام حسین متولد نشده بودند و حضرت فاطمه را [illegible] تزویج با حضرت علی هم نشده بود [illegible]

[illegible] شیعه [illegible] واقع شده [illegible] آن [illegible] را [illegible] نموده [illegible]

[illegible] غالب است [illegible] روایت بالمعنی نموده [illegible]

آن [illegible] ابن عباس [illegible]

[illegible] کرده‌اند [illegible]

[illegible] اشیا و [illegible]

[illegible] ابن عباس [illegible] روایت [illegible]

[illegible] آن قرابت [illegible] حقوق آن قرابت [illegible]

[illegible] امام فخر رازی [illegible] مفسرین [illegible]

[illegible] انکار [illegible]

[illegible]

[illegible] لازم آید [illegible]

[illegible] قل ما سألتکم من اجر فهو لکم ان اجری الا علی الله [illegible]

[illegible] انبیا [illegible] خاتم الانبیا [illegible]

[illegible] خلاف الاجماع [illegible] واجب [illegible]

[illegible] واجب [illegible] اطاعت [illegible]

[illegible] وجوب اطاعت ایشان [illegible] که جمیع [illegible] واجب الاطاعت باشند [illegible] شیخ ابن بابویه [illegible]

[illegible] اطاعت [illegible] عصمت [illegible]

[illegible] باشند [illegible]

[illegible] اگر [illegible] واجب الاطاعت [illegible] صاحب خلافت کبری [illegible]

[illegible] صاحب ریاست کبری [illegible]

[illegible]

الحافظ ابو طاهر السلفی فی مشیخته عن انس [illegible] قال رسول الله [illegible] حب ابی بکر و شکره واجب علی کل [illegible]

[illegible] و من طریق آخر عن سهل بن سعد الساعدی نحوه واخرج الحافظ عمر بن محمد الملا فی سیرته عن [illegible]

قال [illegible] ان الله [illegible] علیکم حب ابی بکر و عمر و عثمان و علی کما افترض علیکم الصلوة والزکوة والصوم والحج [illegible]

[illegible] انه قال حب ابی بکر و عمر [illegible] و بغضهما نفاق [illegible] الترمذی [illegible]

عن جابر [illegible] قال حب ابی بکر و عمر من الایمان و بغضهما کفر [illegible]

[illegible] و قال [illegible] بغض عثمان [illegible] این روایات [illegible]

[illegible] ملاحظه جمیع روایات ایشان [illegible]

[illegible]

[illegible]

[illegible]

[illegible] حسن و حسین [illegible]

معلوم شد که حضرت امیر چون حضرت پیغمبر [illegible] که معنی [illegible] در جمیع کمالات

پس [illegible] پیغمبر زمان باشد [illegible] افضل [illegible] حضرت [illegible]

[illegible] افضل [illegible] حضرت [illegible] معنی [illegible] افضل [illegible]

و این تقریر [illegible] ثابت [illegible] و [illegible] که اکثر [illegible]

ایشان [illegible] در صدق این مقال [illegible]

ایشان نظر کنند که چقدر کلام [illegible] مطلب [illegible] این آیت در [illegible] اهل سنت

[illegible] که حضرت امیر [illegible]

[illegible] آن بود که این [illegible]

[illegible] ظاهر [illegible]

[illegible] در صدق نبوت [illegible] حقیقت خلقت حضرت [illegible] آنحضرت یقین [illegible]

[illegible] خود را [illegible] در معرض هلاکت [illegible] استیصال [illegible]

[illegible] اهل سنت [illegible] ملا عبدالله [illegible]

[illegible] این اشخاص [illegible] ثابت شد و چون [illegible]

[illegible] دین و تقوی و صلاح [illegible]

اشخاص ثابت شد و چون [illegible] خلافت است [illegible] اعتقاد [illegible]

[illegible] نجران [illegible]

[illegible] و علمای [illegible] علو مرتبه ایشان [illegible]

[illegible] استجابت دعا [illegible] ثابت شد [illegible]

[illegible]

انفسنا و [illegible] حضرت [illegible] و انفسکم [illegible] مصداق انفس [illegible] و [illegible]
[illegible] معنی [illegible] ابنائنا و [illegible] مراد [illegible] حضرت [illegible] اهل بیت [illegible] حسنین
[illegible] و [illegible] و اهل [illegible] باشد [illegible] بعد [illegible] حضرت [illegible]
[illegible] آیه [illegible] چون [illegible] اهل [illegible] و انفسکم [illegible]
[illegible] المؤمنات [illegible] حضرت [illegible] چون اتصال [illegible] قرابت و [illegible] و اتحاد [illegible]
[illegible] و [illegible] علی [illegible] اگر [illegible] جمیع [illegible]
[illegible] و [illegible] در جمیع صفات [illegible]
[illegible] و [illegible] نکاح [illegible]
[illegible] و [illegible] خاص [illegible]
در بعض [illegible] در بعض [illegible] افضل [illegible]
[illegible] آیت دلیل امامت باشد [illegible] امامت [illegible]
[illegible] مع [illegible] اهل بیت [illegible] امامت
[illegible] ثابت [illegible] امامت [illegible] علیه [illegible]
[illegible] علی [illegible] تفسیر [illegible] روایت [illegible]
[illegible] اهل سنت برای [illegible] و [illegible]
[illegible] دلالت بر امامت [illegible] امامت [illegible]
امامت [illegible] دلالت [illegible] اهل سنت [illegible]
[illegible] قال الله تعالی [illegible]

[illegible]

است و نیز ابوالحسن [illegible] مقرب [illegible] جامع ضعیف است قال العقیلی [illegible] متروک [illegible] معروف [illegible]

[illegible] روایات [illegible] در [illegible] صاحب [illegible] الاول [illegible] کامل

[illegible] بعضی [illegible] ناقص [illegible] کتاب [illegible] موضوع [illegible] عند المحدثین [illegible]

المنافی [illegible] و در [illegible] معقول [illegible] ناقص [illegible] بود و بعد [illegible] ضرور [illegible]

[illegible] باشد [illegible] مقرب امام باشد و نیز اگر این روایت صحیح باشد ناقص صریح آیت [illegible]

[illegible] من الله [illegible] من الاخرین [illegible] جمع [illegible] نمودن

[illegible] هم [illegible] کفت [illegible] حقیقی [illegible] عرفی [illegible]

[illegible] السابقون الاولون من المهاجرین و الانصار [illegible] القرآن تفسیر [illegible]

[illegible] [illegible] حضرت [illegible] صحبت [illegible]

[illegible] آیه [illegible] امامت [illegible] جامع [illegible] در خلافت [illegible] متحقق شده [illegible]

[illegible] در حضرت امیر [illegible] متحقق شده [illegible] امامت [illegible]

[illegible] خلفا [illegible] روایات [illegible] اهل سنت [illegible]

[illegible] خلفا [illegible] حضرت [illegible] بعد وفات النبی صلی الله علیه و سلم [illegible]

[illegible] و الاله [illegible] الخلفاء [illegible] علی الحق [illegible]

[illegible] صاحب [illegible] آیت [illegible]

معلوم شد [illegible] قیاس [illegible] تمام [illegible]

[illegible]

چون [illegible] صحیح [illegible]

... [illegible] احادیث که ایشان بدین مدعا تمسک کرده‌اند پس کلی دو و از ده روایت است ... [illegible]

[illegible] گشت ایشان ... و قرآن در لفظ قطعی و درین مدعا انکار زدن صنف ... [illegible]

[illegible] روایت کنند که آنحضرت صلعم روز غدیر خم که هنگام مراجعت از حجة الوداع میان مکه و مدینه با جمیع

... جمع ... در رکاب آنجناب حاضر بودند حاضر فرموده خطاب کرد که الست اولی بکم

من انفسکم تا ... قالوا بلی گفت من کنت مولاه فعلی مولاه اللهم وال من والاه وعاد من عاداه گویند که مولی بمعنی اولی بتصرف است

و اولی بتصرف بودن عین امامت است اول خلل درین استدلال آنست که اهل عربیه قاطبه انکار کرده‌اند آمدن مولی

بمعنی اولی ... بلکه گفته‌اند که مفعل بمعنی افعل در هیچ جا و در هیچ ماده نیامده ... [illegible]

... [illegible] تمسک ... بقول ابو عبیده در تفسیر ... مولاکم ای اولاکم ... جمیع اهل عربیه ...

... تفسیر ابو عبیده ... حاصل معنی است ... [illegible] باشد ... [illegible]

... [illegible] اجماع ... تفسیر ابو عبیده ... حاصل معنی است ... [illegible]

... [illegible] لفظ مولی بمعنی اولی ... اگر مولی بمعنی اولی هم باشد ... اولی بتصرف

... [illegible] لغت ... خواهد بود ... احتمال است ... اولی بالمحبت ... [illegible]

... اولی ... اولی بتصرف ... ان اولی الناس بابراهیم للذین اتبعوه وهذا النبی والذین آمنوا

... حضرت ابراهیم اولی بتصرف ... [illegible] ...

... [illegible] لفظ مولی ... باشد ... بقرینه ... اللهم وال من والاه وعاد

من عاداه ... مولی بمعنی متصرف فی الامور ... اولی بتصرف ... [illegible]

... دوستی و دشمنی ... تصرف او ... دوستی و دشمنی ...

و ... آنجناب دوستی ... تصرف ... [illegible]

[illegible] پیغمبر صلعم [illegible] عبارت را [illegible] تمام [illegible]
[illegible] معانی مقصود [illegible] هر کس [illegible] عبارت [illegible]
[illegible] حقیقت [illegible] منصب ارشاد و هدایت [illegible]
[illegible] قاعده [illegible] عرب [illegible] ترجمان [illegible]
[illegible] تبلیغ و هدایت ثابت [illegible] والعیاذ بالله [illegible]
[illegible] این کلام [illegible] محبت علی [illegible] محبت پیغمبر [illegible]
[illegible] اهل سنت و جماعت [illegible] اهل بیت [illegible] حسن مثنی بن حسن [illegible] رضی الله عنهما
[illegible] حدیث من کنت مولاه فعلی مولاه [illegible] خلافت علی [illegible] پیغمبر خدا صلعم
[illegible] خلافت [illegible] یا ایها الناس [illegible]
[illegible] یا ایها الناس [illegible] علیکم [illegible]
[illegible] اختیار [illegible] اشکال [illegible]
[illegible] اعلم الناس [illegible]
[illegible] گفت آیا [illegible] رسول خدا صلعم من کنت مولاه فعلی مولاه حسن گفت آگاه باشید قسم بخدا [illegible] اگر اراده
[illegible] خلافت [illegible] یا ایها الناس
ان [illegible] ولی الامر [illegible] من بعدی [illegible]
[illegible] جمیع [illegible]
چنانچه [illegible]
[illegible]

[illegible] مطلق علی [illegible] لفظ مولی [illegible]

[illegible] معلوم شد [illegible]

[illegible] حضرت مرتضی [illegible]

[illegible] حدیث [illegible]

[illegible] اولی بالمؤمنین من انفسهم [illegible] اولی بالتصرف [illegible]

[illegible] اولی بالمؤمنین من انفسهم [illegible]

[illegible] الست اولی بالمؤمنین من انفسهم [illegible]

[illegible]

[illegible] علی [illegible]

[illegible] کلام [illegible]

[illegible] الست اولی بالمؤمنین من انفسهم [illegible]

[illegible] معنی اولی [illegible]

[illegible] اولی بالمؤمنین من انفسهم [illegible]

[illegible] کلام [illegible] معنی [illegible]

[illegible] اهل اسلام [illegible]

[illegible] تعظیم [illegible]

[illegible] تعظیم [illegible] معنی الاولی [illegible]

[illegible] حدیث [illegible]

[illegible] عدم صلوح او برای خلافت و ریاست [illegible] و دیگر [illegible] حرف مرهم برادران [illegible] رسیده است و اکثر [illegible]

[illegible] بر امامت [illegible] حضرت امیر را اثبات [illegible] بود و خواهد بود [illegible]

[illegible] این فضیلت [illegible] از آن است [illegible] من نفسه [illegible]

[illegible] محمول [illegible] محمد بن [illegible]

تفصیل این [illegible] حدیث [illegible] بخاری و مسلم [illegible] روایت آمده که حضرت امیر را [illegible]

متوکلند با اهل بیت [illegible] روایات [illegible] متوجه شد حضرت امیر [illegible]

[illegible] منزلة هارون من موسی الا انه لا نبی بعدی [illegible]

اسم [illegible] خلافت [illegible] جمیع منازل را [illegible] الا [illegible]

جمیع منازل [illegible] حضرت امیر ثابت شد و از جمله آن منازل صحت امامت [illegible]

[illegible] زنده [illegible] در حال حیات [illegible] از وفات [illegible]

[illegible] حضرت امیر ثابت [illegible]

[illegible] فضیلت حضرت امیر و صحت امامت ایشان [illegible]

[illegible] استحقاق آنجناب [illegible] امامت [illegible] امام [illegible] حضرت امیر [illegible]

[illegible] الله [illegible] خلافت [illegible] الخلافت

[illegible] استحقاق خلافت [illegible] خلافت ثابت شود [illegible] باجماع اهل [illegible]

[illegible] ام کلثوم [illegible]

[illegible] خلافت [illegible]

[illegible] اطلاع [illegible]

تعیین سیاستی [illegible] چون که [illegible] شد پس به دلیل استحقاق خلافت کبری متیقن شد و تفضیل [illegible] اهل بیت [illegible] بلیغ

در [illegible] عهد [illegible] در مقام [illegible] و [illegible] با [illegible] کامل

تصحیح [illegible] ایشان است و [illegible] ایشان با [illegible] در تخلف [illegible] کرده [illegible]

[illegible] و [illegible] بوجوه بسیار [illegible] است اول [illegible] جنس مضاف [illegible] علم [illegible] عموم

در جمیع امور [illegible] تصریح کرده اند [illegible] برای [illegible] در علام [illegible] آن و اگر قرینه [illegible] باشد

الا امر [illegible] گفت [illegible] در [illegible]

[illegible] باطل است [illegible] موجود است [illegible] فی اهلی [illegible] چنانچه [illegible]

خلیفه حضرت [illegible] بود و در وقت [illegible] حضرت امیر خلیفه [illegible] بود و در وقت [illegible] و استخلاف [illegible]

[illegible] باشد [illegible] باقی نمی ماند چنانچه در حق حضرت هارون هم باقی نماند و [illegible] استخلاف

[illegible] گفت [illegible] در حق [illegible] باشد [illegible] معنی و دلیل عموم [illegible] شود که استثنا متصل باشد

[illegible] استثنا منقطع است بالضرورة [illegible] معنی اما [illegible] که انه لا نبی بعدی [illegible] جمله [illegible]

هارون [illegible] کرد [illegible] جمله [illegible] حکم الاعدام [illegible] که عموم

از منازل هارون نیست تا استثنا او صحیح باشد و الا معنی [illegible] از منازل هارون [illegible] حضرت [illegible]

[illegible] بود [illegible] صحیح [illegible] نبوت [illegible] حقیقی [illegible]

و این همه منازل [illegible] حضرت امیر [illegible] نبوت [illegible] استثنا [illegible] متصل [illegible] لازم [illegible]

در کلام معصوم لازم [illegible] آمد دوم [illegible] که از جمله منازل هارون [illegible] خلافت [illegible] بعد [illegible]

هارون [illegible] زنده [illegible] بود [illegible] تبلیغ [illegible] خلافت [illegible]

[illegible] خلافت [illegible] نیابت [illegible] است [illegible] معلوم [illegible] استخلاف [illegible]

[illegible]

بجهت صحت شبیه او است بهم آنکه هیچ کس نبود که اکثر شبیه هارون ثابت نشد لازم می آید عزل او در قول نبی که از جهت کوه را اعطا

عمل او عزل کسی که عادت حرف نسبت است زیرا که با وجود ثبات آن در دین مراعات نمود و در اصطلاح [illegible] از ایشان [illegible]

خلیفه [illegible] از عهده [illegible] صحبت نمود و درین عادت منقطع میشود و تحلیل [illegible] را معزول نمیدانند و دو حق

آنکه [illegible] عزل او هم [illegible] چون نبوت استقلالی [illegible] مراتب هارون [illegible] مرتبه علی نیست [illegible]

در [illegible] ولایت [illegible] بسبب [illegible] حدیث [illegible] که امامت [illegible] از [illegible] و [illegible] زیاده [illegible]

[illegible] حضرت امیر [illegible] تشبیه او به حضرت هارون [illegible] حضرت هارون [illegible] حضرت موسی [illegible] ایشان

خلیفه بود [illegible] وفات حضرت موسی [illegible] لازم آید که حضرت امیر نیز خلیفه [illegible]

[illegible] حیات [illegible] ایشان [illegible] وفات [illegible] وفات [illegible] تشبیه کامل [illegible] لازم

[illegible] تشبیه [illegible] کامل [illegible] با [illegible] پس [illegible]

[illegible] ولایت [illegible] امامت [illegible] ثابت نمود [illegible] وفات [illegible]

حدیث سیوم روایت بریده مرفوعا انه قال ان علیا منی و انا من علی و هو ولی کل مؤمن بعدی [illegible] این حدیث

[illegible] اسناد [illegible] جامع ترمذی [illegible] شیعی است [illegible] در روایت خود جمهور [illegible] تضعیف کرده اند پس [illegible]

[illegible] اتحاد [illegible] مشترک است [illegible] که اولی [illegible] غیر مفید است [illegible]

[illegible] اهل سنت [illegible] بعد از وفات حضرت امیر امام [illegible] بعد [illegible] جناب پیغمبر علیه السلام

حدیث چهارم روایت انس بن مالک انه کان عند النبی صلعم طائر قد طبخ له [illegible] فقال اللهم ائتنی باحب الناس

الیک یاکل معی هذا الطیر فجاء علی [illegible] و اختلف الرواة [illegible] الطیر المشوی [illegible]

جماعتی [illegible] این حدیث [illegible] اکثر محدثین موضوع گفته اند [illegible] الحافظ شمس الدین [illegible]

و قال الامام اهل الحدیث شمس الدین ابو عبد الله محمد بن احمد الدمشقی الذهبی فی مختصره لقد کنت زمانا طویلا اظن ان حدیث

الالهیه حسن انکار [illegible] که [illegible] در کتاب [illegible]

[illegible] دلالت [illegible] اسد [illegible] بابها [illegible]

[illegible] حضرت [illegible] مذهب [illegible]

[illegible] حدیث [illegible] علم [illegible]

[illegible] حضرت [illegible]

[illegible] روایت [illegible]

[illegible]

[illegible] طریق [illegible] عادت [illegible]

[illegible] احادیث [illegible] طرق [illegible]

[illegible] معروف است [illegible]

[illegible] احبار [illegible] صحاح [illegible] دلالت [illegible]

[illegible] حدیث [illegible] روایت جابر عن النبی صلعم قال انا مدینة العلم و علی بابها

[illegible] قال یحیی بن معین لا اصل له و قال البخاری [illegible] منکر [illegible] صحیح و قال الترمذی [illegible]

و ذکره ابن الجوزی فی الموضوعات و قال الشیخ تقی الدین ابن دقیق العید هذا الحدیث لم [illegible] و قال الشیخ محی الدین [illegible]

[illegible] و الحافظ شمس الدین الذهبی و الشیخ شمس الدین ابن الجزری انه موضوع [illegible] موضوعات [illegible]

[illegible] خارج [illegible] الزام [illegible] دلیل صحیح [illegible] علمای شیعه [illegible]

[illegible] معروف [illegible] و تقصیرات [illegible]

[illegible] که [illegible] این [illegible]

[illegible]

مع تخصیص بیان و توضیح [illegible] والسنة [illegible] معامله [illegible] نمود [illegible] از آن کس [illegible] مساوات [illegible]
شود معتقد و در کمال [illegible] مساوات [illegible] و جمع [illegible] صحت [illegible] اگر [illegible] باب [illegible] علم شد [illegible] لازم آمد
که صاحب ریاست عامه هم [illegible] باشد [illegible] افضل بعد از پیغمبر [illegible] فی الباب [illegible] از [illegible] اتم تحقق گشت
و از وجوب این شرط معهود و مشهور [illegible] آن شرط [illegible] از این شرط [illegible] دیگر [illegible]
[illegible] باشد [illegible] فی صدری الا و قد صببته فی صدر ابی بکر [illegible] اگر [illegible]
[illegible] اعتبار [illegible] الزام [illegible] روایت الزام [illegible] حدیث
[illegible] که [illegible] امامیه روایت میکنند [illegible] قال من اراد ان ینظر الی آدم فی علمه و الی نوح فی تقواه و الی [illegible]
فی حلمه و الی موسی فی هیبته و الی عیسی فی عبادته فلینظر الی علی بن ابی طالب [illegible] تمسک [illegible] مساوات
حضرت امیر با انبیا در صفات [illegible] معلوم شد و انبیا افضل اند از غیر خود و المساوی للافضل افضل و کان [illegible]
و الافضل متعین للامامة [illegible] و فساد مبادی این تمسک و مقدمات آن [illegible] ظاهر است
این حدیث را از طائفه اهل سنت ابن مطهر حلی در کتب خود وارد نموده و روایت [illegible] بیهقی [illegible]
نسبت کرده حالانکه در تصانیف بیهقی [illegible] اثری موجود نیست [illegible] الزام [illegible] اهل سنت [illegible]
و قاعده مقرره اهل سنت است که حدیثی را [illegible] روایت کنند و صحت [illegible] الکتاب التزام
نموده باشند مثل بخاری و مسلم [illegible] اصحاب صحاح [illegible] آن حدیث [illegible]
تصریح نکرده باشند قابل احتجاج [illegible] زیرا که [illegible] از محدثین اهل سنت که در طبقه متاخرین [illegible] مثل دیلمی [illegible]
[illegible] احادیث [illegible] مستقدمین [illegible] صحیح [illegible]
مجمع احادیث ضعیفه و موضوعه [illegible] المتون [illegible] فراهم آورده [illegible]
[illegible]

بر مقصد اشتباه کرده‌اند اینها اگر بین در مصنوعات رجوع اساءت و تمادی عصیان می‌ورزند و در مقام مقصد جهد و اهانت و بسیط

در تفسیر و مشهور و پیروی هست و خود آن جمع کنندگان در مقدمات سر الکتب خود این عرض و اختلاف کرده‌اند با وجود و علم عجال آنکه

کتب که تصریح مصنفین آنها در یافته باشیم اختلاج آن سنت معلوم نبوده باشد و لهذا صاحب جامع الاصول نقل کرده

که مصنف این کتب هر یک مذهب بر اهوای احادیث مشهور روایت کرده است بهمین غرض که بعد از جمیع قواعد در آنها نظر کنند

و احادیث صحیحه که اصلی وارد شده با جمله احادیث خود و از این قسم هم نیست که در هیچ کتابی از کتب اهل سنت مروی و ثابت در

طرق صحیحه و دوم آنکه این کلام محض تشبیه است بعض صفات امیر را ببعض صفات انبیا و مکرر این تشبیه چنانکه ماه

استعاره و تشبیه مشهور و مثل کمالات کاملان در مثل نحو این اسلوب شعری آمده چنانچه در علم معانی مقرر است که اذا نظر الی

القمر بهیة السعود فلینظر الی وجه فلان بیرو تشبیه واضح است و لهذا شعر مشهور است [illegible] فانجح ابن علی علاقة قد زرزرنا

علی القمر و این دو بیت فضلی را که [illegible] تنفرت نفت زرورب من خلفها فی ابیه قارة لمانی اربها [illegible] واستعمات قمر

والسما موجها ما رتیتی القمر من فی نفت ما و اتمثل التشبیه ساخته‌اند و اگر از تشبیه در گذریم استعاره خواهد بود که مبالغه او

تعظیم بیشتر از تشبیه استعاره و مساوات مشبه با مشبه به فهمیدن کمال مبالغه است در اشعار رایج و مشهور است که خاقانی

با وجود او را تشبیه [illegible] بهره‌ای آنجا امر دارند و با قوت تشبیه [illegible] هیچ کس [illegible] نمی‌فهمد قال الشاعر ازرقی یا ره

بالابرق العود [illegible] ینکشف جلباب الدجی ثم یتنفس کان سلیمی من عالیه سرقت فیدا ثنایاها غضبا و تنفس [illegible] و در مضمون

این شعر لازم نمی‌آید که [illegible] سلیمی در لمعان و درخشندگی برابر برق باشد و در احادیث صحیحه اهل سنت تشبیه ابوبکر

با ابراهیم و عیسی و تشبیه عمر بنوح و موسی و تشبیه ابوذر بعیسی مروی شده اما چون [illegible] بهره از عقل خدا داد دارند هرگز

بر مساوات این اشخاص با انبیا [illegible] حمل نموده [illegible] و جود [illegible] نداشتند بلکه مقصد

استعاره تشبیه و [illegible] کلمات [illegible] در این [illegible] مختصر آن [illegible] عن عبدالله بن مسعود

فی قصه مشاورة النبی صلعم مع ابی بکر و عمر فی اساری بدر قال رسول الله صلعم ما تقولون فی هولاء ان مثل

ابی

[illegible] فلما [illegible] امر الهی [illegible] علی [illegible]

[illegible] قال [illegible] علیهم [illegible] انت

[illegible] اعطیت [illegible] القرآن [illegible]

[illegible] الله [illegible] فی الاستیعاب رواه الترمذی [illegible]

[illegible] الصدق [illegible] عیسی بن مریم [illegible] فی [illegible] و [illegible]

[illegible] موجب [illegible] زیرا که [illegible] صفات [illegible]

کلام [illegible] تفضیل [illegible] حقیقت [illegible] ثابت [illegible]

[illegible] صفات [illegible] اکثر [illegible] اهل سنت [illegible]

[illegible] انبیا [illegible] شیخین [illegible] ثابت [illegible] علمای محققین [illegible]

[illegible] شیخین حاصل کمالات [illegible] حضرت امیر حاصل کمالات [illegible] انبیا [illegible]

احکام [illegible] و اصلاح امور [illegible] است از شیخین خوب تر سر انجام یافت و کار [illegible] تعلیم طریقت و ارشاد [illegible]

[illegible] در تهذیب [illegible] نفس و ترغیب [illegible] از حضرت امیر بیشتر مروی گشته [illegible] است که استدلال [illegible]

نفس [illegible] افعال [illegible] از شیخین [illegible] در هر معرکه ثبات میکنند و در مقابله [illegible]

[illegible] دلیل صحیح بر شجاعت نفس [illegible] و نقص [illegible] خوف و رجا و دیگر امور باطنه [illegible]

[illegible] معاملات معلوم توان کرد و بر همین قیاس اعتبار در کمالات باطنه شخص [illegible] کمال انبیاست

[illegible] کمال [illegible] حاصل میشود و در حدیثی [illegible] نیز [illegible]

[illegible] یا علی تقاتل الناس علی تاویل القرآن کما قاتلتهم علی تنزیله [illegible] صریح [illegible]

[illegible] زیرا که مقاتلات شیخین همه بر تنزیل قرآن بود [illegible] شیخین [illegible] زمان نبوت بود [illegible]

172 I

انتهای دوره ولایت مطلقه منسوب است پیش طریقت و ارباب معرفت و حقیقت که جناب ملاذ الحق باب ولایت محمدیه [illegible] ولایت
سلطنت اصفیا و رئیسه اطهر و منتهی است از سلاسل تمام فرق اولیاء الله که جناب منتهی [illegible] اوایل [illegible] مستقیم
منکر و مبادی همه سلسله‌ها اند [illegible] نسبت [illegible] اصحاب ایشان مثل عبد الله بن مسعود و معاذ بن جبل [illegible]
[illegible] و عبد الله بن عمر [illegible] از علوم ایشان [illegible] حضرت امیر [illegible]
[illegible] الله [illegible] مرکز [illegible] اولیا [illegible]
[illegible] فیض خاص [illegible] نسبت
[illegible] از استحقاق آنحضرت [illegible]
[illegible] حضرت امیر [illegible] تمام [illegible]
[illegible] ایشان [illegible] عمل کرده
[illegible] جمیع اولیا [illegible] نام [illegible] فاتحه [illegible]
[illegible] ایشان [illegible] کمال [illegible]
[illegible] انبیا مثل حضرت ابراهیم و حضرت موسی و حضرت عیسی [illegible] کمال [illegible] مثل کمال [illegible] تفصیلی
و [illegible] کمالات اولیا [illegible] وحدت [illegible] ملاحظه [illegible]
او اینجا ستوده اند که در انبیا و در اولیا میان ایشان را غیر از علاقه عبدیت و رسالت و چاره چه علاقه دیگر در فهم مردم
حاصل نیست و لهذا آنها را مرات ملاحظه او نمی توانند کرد و حدیث [illegible] بروایت ابوذر غفاری [illegible]
[illegible] و این حدیث را اصلا در کتب اهل سنت [illegible] نسبت [illegible]
با لفظ [illegible] و این [illegible] از علاقه [illegible]
او که مناقب امیر المومنین [illegible]

چنانچه در کتب [illegible] موجود است [illegible] اجماعاً [illegible] فی الاسلام علی ما دخل فیه

[illegible] و اگر [illegible] لازم [illegible] متحقق شود که حضرت امیر [illegible]

[illegible] خلافت [illegible] در زمان خلفا ثلثه حضرت امیر علیه

خلافت [illegible] در کتب [illegible] است که [illegible] الوصیت [illegible] بود [illegible]

[illegible] خلفا ثلثه [illegible] خلافت [illegible] امیر المؤمنین [illegible]

خلافت [illegible] عثمان [illegible] حکم [illegible]

[illegible] چنانچه در کتب [illegible] امیر المؤمنین [illegible] مسلمانان [illegible]

خلافت حضرت امیر [illegible] در زمان [illegible] باشد و [illegible] خلافت

[illegible] که خلافت بالاجماع [illegible] حضرت [illegible] در زمان خلفا ثلثه حضرت امیر را متحقق نبود [illegible]

حدیث [illegible] امامت [illegible] مسلمانان [illegible] در قرآن مجید منکر خلافت خلفا ثلثه را [illegible] استخلاف

[illegible] و من کفر بعد ذلک فاولئک هم الفاسقون [illegible] و من انکر خلافة الخلفاء

[illegible] بعد [illegible] والعلم باستخلاف [illegible] فی الفسق [illegible] اهل سنت اجماع

[illegible] روایات [illegible] موضوع [illegible]

اجماع [illegible] روایات [illegible] روایات [illegible]

اهل سنت [illegible] اهل سنت [illegible]

[illegible]

[illegible]

[illegible]

و در بعضی کتب دیده که حضرت ... [illegible] ... و در حق علی بن ابی طالب ... النبی صلی الله ... قبل ان یخلق آدم

بأربعة عشر الف عام فلما خلق الله آدم قسم ذلک النور [illegible] جزء انا و جزء علی بن ابی طالب و در بعضی روایات

... [illegible] ... باسناده ... [illegible] ... عن الحسین ... [illegible] ... قال رسول الله ...

... [illegible] ... جعفر بن احمد ... [illegible] ...

... [illegible] ... و در روایت ... [illegible] ...

... [illegible] ... باسناده الی النبی صلی الله علیه و سلم

... [illegible] ...

الاصلاب الطاهرة حتی نقلنی الله تعالی الی صلب عبد الله و نقل ابابکر الی صلب ابی قحافة و نقل عمر الی صلب

الخطاب و نقل عثمان الی صلب عفان و نقل علیا الی صلب ابی طالب و در وجه این روایت حدیث ... [illegible]

که مشهور است ... [illegible] ... دلالت بر ... [illegible]

زیرا که ... حضرت امیر ... [illegible]

... [illegible] ... حضرت امیر ... [illegible] ... امام ... [illegible]

... [illegible] ... حضرت عباس ... [illegible]

امامت و خلافت ... [illegible] ... عباس ... [illegible]

... [illegible] ... امامت ... [illegible]

... [illegible] ... حضرت امیر ... [illegible]

... [illegible] ...

... [illegible] ...

[illegible] حسنین علیهما بوده اند در رسانیدن مصطفی و نور [illegible]

[illegible] ابی علیهم قال [illegible] [illegible]

[illegible] رسول الله صلی الله علیه [illegible] صحیح [illegible] اهل بیت [illegible] علی

[illegible] مخالفت مذاهب [illegible] شیعه [illegible]

[illegible] محبت خدا و رسول [illegible] اهل بیت [illegible]

[illegible] فی الکلام [illegible]

[illegible] بیان [illegible] من بحبه [illegible]

[illegible] المؤمنین [illegible] قال [illegible] علی [illegible]

[illegible] النبی صلی الله علیه وسلم [illegible] احب الناس [illegible] قال [illegible]

[illegible] اگر شیعه [illegible] محبت [illegible] پس تخصیص [illegible]

[illegible] تخصیص [illegible] صفات [illegible] رضی الله عنه [illegible]

[illegible] حضرت امیر [illegible] صفات [illegible] حضرت امیر [illegible]

[illegible] صفت [illegible] در مقام [illegible]

[illegible] حدیث صحیح است پس اگر [illegible] حضرت امیر [illegible]

[illegible] حضرت امیر [illegible] این صفات [illegible] جواب [illegible] تخصیص [illegible]

[illegible] کلام [illegible] تمهید [illegible] مقصود [illegible]

[illegible] اثبات [illegible] مقصود [illegible] اثبات [illegible] فقط

[illegible] تخصیص [illegible] رضی الله عنه [illegible] رسول [illegible]

منتهیان البیع بالکلام لتفرقه [illegible] والعرب الیوم وان کانوا قلیلا فهم کثیرون بالاسلام عزیزون بالاجتماع فکن

قطبا واستدر الرحی بالعرب واصلهم دونک نار الحرب فانک ان شخصت من هذه الارض انتقضت علیک العرب من

اطرافها واقطارها حتی یکون ما تدع وراءک من العورات اهم الیک مما بین یدیک ان الاعاجم ان ینظروا الیک غدا یقولوا هذا

اصل العرب فاذا اقتطعتموه استرحتم فیکون ذلک اشد لکلبهم علیک وطمعهم فیک [illegible] در نهج البلاغه

معلوم شد که حضرت [illegible] با عمر [illegible] ناصح امین عمر ابن الخطاب بود [illegible] نیما بین [illegible]

[illegible] نمود که عمر ابن الخطاب [illegible] بسوی [illegible] چون او [illegible]

[illegible] در حجاز که دار السلطنت اسلام بود متصرف [illegible] مردم [illegible] معلوم شد که حضرت

خود را [illegible] ابو بکر و عمر را افضل [illegible] است [illegible] که علی [illegible] در نهج البلاغه مذکور

که حضرت امیر عمر ابن الخطاب گفت [illegible]

المسلمین [illegible] ولیس [illegible] فارسل الیهم رجلا [illegible]

[illegible] روات [illegible] مسلمین [illegible]

[illegible] شنیده [illegible] روایات [illegible]

[illegible] مخالفت و منافقت [illegible] این [illegible] روایات صحیحه [illegible]

[illegible] متابعت و منابعت آنجناب با شیخین [illegible] اعوان [illegible] خود [illegible] روایات

[illegible] صریح [illegible] حضرت امیر [illegible] اعوان [illegible] چنانچه این روایت [illegible]

[illegible] عن سلیم بن قیس الهلالی [illegible] عمر [illegible] ابا بکر [illegible] علی

[illegible] این روایت صریح دلالت میکند که

[illegible] امیر [illegible] ابی بکر [illegible] عمر [illegible]

[illegible] و جبات [illegible] متحقق [illegible]

[illegible]

[illegible] در میان [illegible]

[illegible]

[illegible]

[illegible] حضرت امیر [illegible]

[illegible] خود [illegible]

[illegible] ثواب و عقاب [illegible] لا یکلف الله نفسا الا وسعها [illegible] روایت [illegible]

ان [illegible] قال [illegible] تاویل القرآن کما قاتلت علی تنزیله [illegible]

[illegible] تاویل قرآن قتال [illegible] مذهب اهل سنت [illegible] حضرت امیر [illegible]

[illegible] حضرت امیر امام [illegible]

[illegible] قرآن [illegible]

[illegible] مذهب اهل سنت [illegible]

که حضرت امیر [illegible] تاویل قرآن [illegible]

[illegible] حضرت امیر بود [illegible]

[illegible]

[illegible] تاویل القرآن [illegible]

[illegible] انکار کند [illegible]

که غدیر و [illegible] و صواعق [illegible] محرومیت حدیث [illegible] روایت [illegible] عنهم [illegible]
انی تارک فیکم الثقلین ما ان تمسکتم بهما لن تضلوا احدهما اعظم من الآخر کتاب الله و عترتی و این حدیث هم [illegible]
اهادیث [illegible] اما [illegible] لازم نیست که تمسک [illegible] عترت [illegible]
حدیث هم صحیح است علیکم بسنتی وسنة الخلفاء الراشدین المهدیین من بعدی تمسکوا بها وعضوا علیها بالنواجذ مسلما
لیکن عترت در لغت عرب بمعنی اقارب است پس اگر دلالت بر امامت کند لازم آید که جمیع اقارب آنحضرت ائمه باشند
و [illegible] علی [illegible] مثل عبدالله بن عباس و محمد بن حنفیه و زید بن علی و حسن مثنی و استحقاق [illegible] جعفر
الصادق در امثال ایشان از اهلبیت [illegible] در حدیث صحیح وارد است [illegible] عن [illegible]
[illegible] فرموده و اهتدوا بهدی عمار و تمسکوا بعهد ابن ام عبد [illegible] اعلمکم
بالحلال والحرام معاذ بن جبل و امثال [illegible] اقتدوا باللذین من بعدی ابی بکر و عمر [illegible]
[illegible] پس لازم آمد که همه این اشخاص امام باشند و اگر این حدیث دلالت بر امامت عترت نماید حدیث
مروی است از حضرت امیر [illegible] انما الشوری للمهاجرین والانصار [illegible]
حدیث مثل اهل بیتی فیکم مثل سفینة نوح من رکبها نجی ومن تخلف عنها غرق دلالت میکند [illegible] فلاح و هدایت
[illegible] دوستی ایشان و [illegible] باتباع ایشان است و تخلف [illegible] دوستی و اتباع ایشان موجب هلاک [illegible]
بفضل الله تعالی [illegible] اهل سنت [illegible] پس از جمیع فرق اسلامیه [illegible] مذهب اهل سنت [illegible]
[illegible] ایشان تمسک [illegible] جمیع اهلبیت [illegible] افتؤمنون ببعض الکتاب وتکفرون
ببعض [illegible] لا نفرق بین احد من رسله [illegible] ببعض [illegible] ببعض [illegible]
بخلاف شیعه که هیچ فرقه ایشان جمیع اهلبیت را دوست [illegible]
[illegible] طائفه دیگر [illegible] اتباع [illegible] خاص میکنند [illegible]

چون ایشان تمسک [illegible] حدیث سفینه [illegible] ایشان [illegible] و اگر مذهب اهل سنت را اعتبار [illegible]

مرتضی شیعه را [illegible] نقل [illegible] اهل سنت [illegible] نقل کرده شد جواب [illegible] نظام

[illegible] تقریر و حل آن [illegible]

[illegible] اهل بیت [illegible] جمیع اهل بیت [illegible] کل ایشان در نجات [illegible]

[illegible] در یک کشتی [illegible] نجات [illegible] در کشتی [illegible]

[illegible] کشتی [illegible] اهل بیت [illegible]

[illegible] اهل سنت [illegible] ایشان [illegible] بعض اهل بیت [illegible]

اهل سنت [illegible] بعض [illegible]

[illegible] انکار [illegible] ایشان [illegible]

[illegible] کشتی [illegible] یک کشتی برای نجات [illegible]

[illegible] کشتی در نجات [illegible]

[illegible] مذهب اثنا عشریه [illegible]

[illegible] جمیع مذاهب [illegible]

[illegible] مذاهب [illegible]

[illegible]

یک کشتی [illegible] نجات [illegible] در یک کشتی [illegible]

کشتی دیگر رخنه [illegible] کشتی نشسته [illegible]

[illegible] اهل سنت [illegible]

و اصل [illegible] اصل امامت است یعنی [illegible] اصل دین اصل اصول اصل [illegible] واجب [illegible] در [illegible]
[illegible] مذهب [illegible] [illegible] کتاب [illegible] نقل [illegible] کرده [illegible] دیگر [illegible] مقدمه
[illegible] جمیع [illegible] حیث [illegible] و [illegible] حاصل [illegible] شد
[illegible] صورت [illegible] [illegible] علیه [illegible] [illegible] است [illegible]
و [illegible] [illegible] کلی حاصل است [illegible] [illegible] علم [illegible]
و [illegible] قرار داده [illegible] [illegible] [illegible] و [illegible]
[illegible] مرتبه [illegible] دلیل است [illegible] واجب است [illegible]
[illegible] حضرت [illegible] معصوم نبود پس او امام باشد [illegible] دلیل [illegible] و [illegible]
[illegible] پس [illegible] حضرت امیر [illegible] [illegible] [illegible]
[illegible] و انصار [illegible] معصوم نبود [illegible] شنیده [illegible] لا [illegible]
[illegible] کذا فی نهج البلاغه [illegible] علم [illegible] معلوم است حاصل [illegible]
[illegible] اسباب علم کلی [illegible] حواس [illegible] و عقل [illegible] صادق [illegible] عصمت ملکه نفسانیه است [illegible]
صدور [illegible] [illegible] [illegible] استدلال [illegible] افعال [illegible]
[illegible] اطلاع بر جمیع اعمال و آثار شخص مخصوص [illegible] جمیع
[illegible] و [illegible] [illegible] حاصل [illegible]
[illegible] و آثار [illegible] معلوم [illegible] و [illegible] [illegible] [illegible]
نفس [illegible] تصحیح الرجال [illegible] [illegible]
[illegible] [illegible] [illegible] [illegible] قلبی [illegible] [illegible] [illegible]

١٦٢

نافی ما نیز نمیشود زیرا که معصوم بحقیقت عصمت که امتناع صدور ذنب است چه قسم توان فهمید با آنکه اسمی نیست که معصوم

صدور معصیتی از ایشان محفوظیست از آن قدر در حصول عصمت کافی نیست تا امتناع باشد خبر صادق دو قسم است یا متواتر

یا خبر خدا و رسول اما متواتر پس بعد از آنکه در نقلی نیست زیرا که اعتبار متواتر بحسب شرط افاده علم ضروری است و شرط

محسوسات مثل ما نحن فیه غیر مفید و علم بعدم عالم مفید علم ضروری است و هو باطل بالاجماع و خبر خدا و رسول

است موجب علم میشود و اول آنکه اعتبار خبر از عصمت شخصی دو روز

دیگر بعد از آن شخص باید باشد خبر دیگر الاعاده نیز با جماع

جایز است پس تعلق نشود و عصمت شخصی وقتی دیگر پس الهیان هر حالت و قوی

که این شخص بر عصمت خود باقی باشد تا آخر عمر دوم آنکه حصول خبر خدا و رسول بالمکلفین یا بواسطه معصوم است یا بتواتر

تواتر در شق اول دور صریح لازم آید زیرا که عصمت او را بعین خبر ثابت میکنیم اگر این خبر را بعصمت او ثابت سازیم

توقف الشیء علی نفسه است و در شق ثانی حرف است زیرا که تواتر مفید علم قطعی نیست نزد شیعه مثل تواتر مسح خف

وغسل رجلین در وضو والی المرافق من الله القرآن و صیغه التحیات فی الصلوات و امثال

ذلک و ایضا تواتر خاص غیر مفید زیرا که حصول علم قطعی از تواتر بعض تا طبیعی بود

چون و کذب اعتماد احوال آنکه حضرت امیر خود فرموده

لا تکفوا عن مقالة بحق او مشورة بعدل فانی لست بفوق ان اخطی ولا آمن من ذلک فی فعلی کذا فی نهج البلاغة

که این قول از معصوم در آخر کلام این عبارت واقع شده الا ان یکفی الله من نفسی ما هو املک به منی دلیل

صریح بر عدم عصمت است زیرا که معصوم را حق تعالی مالک نفس خود و در حدیث وارد است که

و دعای حضرت امیر اللهم اغفر لی ما تقربت به الیک ثم خالفه قلبی کذا اورده الرضی فی نهج البلاغة

امام نکرده باشد ان الشرک لظلم عظیم بوده

بیم الامام

اینها هم [illegible] امیر [illegible] باشد در امامت جواب آنکه این [illegible] در زمان کسی از شیعه [illegible] در کتب کلام [illegible]

آری [illegible] وقت [illegible] علما [illegible] علمای شیعه این شرط را [illegible] و هیچ آیت [illegible] حدیث [illegible] امامت [illegible]

این [illegible] عدم [illegible] کفر [illegible] کرده [illegible] ایمان کافر [illegible] مفاد [illegible] در اسلام [illegible]

[illegible] این [illegible] مشروط است [illegible] بالی [illegible] الظالمین [illegible] و [illegible]

[illegible] کرد [illegible] ظالم [illegible] امامت [illegible]

[illegible] امارت [illegible] ظالم [illegible] ریاست [illegible]

[illegible] ظلم [illegible] امامت [illegible] شیعی [illegible] وقتی [illegible]

[illegible] وقت امامت امام [illegible] ظلم [illegible] ظلم کرده [illegible]

[illegible] ظالم [illegible] ایمان [illegible] کافر و ظالم [illegible] شیعی [illegible]

ان المشتق [illegible] المجاز [illegible] حقیقة [illegible] مجاز [illegible]

[illegible] و [illegible] المستنبط

١٦٩١ التفسیر [illegible] القاضی [illegible]

[illegible] المهاجرین [illegible]

[illegible] ابو بکر صدیق [illegible]

[illegible] امامت ابی بکر صدیق [illegible] امام [illegible] منصوص [illegible]

[illegible] امام [illegible]

[illegible] الله [illegible]

[illegible] الامر [illegible] متواتر [illegible]

ولا تقبل [illegible] على [illegible] لو وجد النص في الامام لو وجد [illegible] كل [illegible] خلف [illegible] الامام

متواتر [illegible] الا [illegible] لا يرفع الاختلاف بينهم ولانه لو وجد النص فاما ان يبلغه النبي الى عدد التواتر

او لا وعلى الاول [illegible] ان يكتمه [illegible] لى [illegible] او نظيره [illegible] الى بلد [illegible] والاول [illegible]

عن [illegible] كذب المتواترات [illegible] لم يبلغه النبي [illegible] عدد التواتر [illegible] الحجة فيه على المكلفين [illegible]

[illegible] النص [illegible] التبليغ حتى انتهى [illegible] حضرت امير [illegible]

[illegible] خود [illegible] مظلوم [illegible] الا [illegible]

[illegible] جواب [illegible] دليل [illegible] روايات [illegible] اهل سنت [illegible] جواب [illegible]

[illegible] روايات [illegible] روايات [illegible]

[illegible] اهل سنت [illegible] روايات [illegible]

[illegible] از نهج البلاغه منقول شده [illegible] متواتر [illegible] حال [illegible]

[illegible] از نهج البلاغه منقول شده [illegible] روايات شيعه [illegible] اهل

سنت متفق عليه [illegible] و مختلف فيه [illegible] شيعه [illegible] روايات [illegible]

[illegible] متفق عليه [illegible] مختلف فيه روايات شيعه [illegible] نهج البلاغه [illegible]

[illegible] روايات اهل سنت [illegible] كتاب [illegible]

[illegible] كتاب [illegible]

[illegible] عبارت حضرت امير را [illegible] در نهج البلاغه [illegible]

[illegible] كلام حضرت امير را [illegible] حكايت [illegible] عبارت [illegible]

[illegible] متكلم [illegible] شده [illegible]

[illegible]

عن أسيد بن صفوان وغيره من الصحابة رضي الله عنهم عن محمد بن فضيل قال لما قبض أبو بكر الصديق رضي الله عنه ارتجت المدينة
بالبكاء كيوم قبض فيه رسول الله صلى الله عليه وسلم فجاء علي باكيا مسترجعا وهو يقول اليوم انقطعت خلافة النبوة حتى وقف على باب البيت
الذي فيه أبو بكر مسجى فقال رحمك الله يا أبا بكر كنت إلف رسول الله وأنيسه ومستراحه وثقته وموضع سره ومشاورته وكنت
أول القوم إسلاما وأخلصهم إيمانا وأشدهم يقينا وأخوفهم لله وأعظمهم غناء في دين الله عز وجل وأحوطهم على رسول الله وأعظمهم
وأحدبهم على الإسلام وأيمنهم على أصحابه وأحسنهم صحبة وأكثرهم مناقب وأفضلهم سوابق وأرفعهم درجة وأقربهم وسيلة وأشبههم
برسول الله صلى الله عليه وسلم هديا وسمتا ورحمة وفضلا وأشرفهم منزلة وأكرمهم عليه وأوثقهم عنده فجزاك الله عن الإسلام
وعن رسول الله وعن المسلمين خيرا كنت عنده بمنزلة السمع والبصر صدقت رسول الله حين كذبه الناس فسماك الله في تنزيله صديقا
فقال عز من قائل والذي جاء بالصدق وصدق به أولئك هم المتقون فالذي جاء بالصدق محمد صلى الله عليه وسلم وصدق به أبو بكر وآسيته
حين بخلوا وقمت معه عند المكاره حين قعدوا وصحبته في الشدة أحسن الصحبة ثاني اثنين وصاحبه في الغار و
المنزل عليه السكينة ورفيقه في الهجرة وخليفته في دين الله عز وجل وأمته أحسنت الخلافة حين ارتد الناس وقمت
بالأمر ما لم يقم به خليفة نبي نهضت حين وهن أصحابه وبرزت حين استكانوا وقويت حين ضعفوا ولزمت منهاج
رسول الله في أصحابه وكنت خليفة حقا لم تنازع ولم تصدع برغم المنافقين وكبت الكافرين وكره الحاسدين وصغر
الفاسقين وغيظ الباغين قمت بالأمر حين فشلوا ونطقت حين تتعتعوا ومضيت بنور الله إذ وقفوا فاتبعوك فهدوا
وكنت أخفضهم صوتا وأعلاهم فوقا وأقلهم كلاما وأصوبهم منطقا وأطولهم صمتا وأبلغهم قولا وأكبرهم رأيا وأشجعهم
وأعرفهم بالأمور وأشرفهم عملا كنت والله للدين يعسوبا أولا حين نفر الناس وآخرا حين أقبلوا كنت للمؤمنين أبا رحيما
إذ صاروا عليك عيالا فحملت أثقال ما ضعفوا عنه ورعيت ما أهملوا وحفظت ما أضاعوا وعلمت ما جهلوا وعلوت إذ هلعوا وصبرت إذ جزعوا
وأدركت أوتار ما طلبوا وراجعوا رشدهم برأيك فظفروا ونالوا بك ما لم يحتسبوا حين ... فأنت كما
كنت على الكافرين عذابا صبا وللمؤمنين رحمة وأنسا وحصنا فطرت والله بنعمائها وفزت بحبائها وذهبت بفضائلها

واو ثبت سو القيها ام تعلى حملك وثم انضعف بصبرك لم يرخ فلك كالجبل لا تحركه العواصف ولا تزيله

القواصف كنت لا قال بزعمك احد من الناس عليك في صحبتك وذات يدك وكما قال ضعيفا في بدنك قويا في امر

الله متواضعا في نفسك عظيما عند الله جليلا في اعين المؤمنين كبيرا في انفسهم لم يكن لاحد فيك مهمز ولا لقائل فيك مغمز

فكنت للضعيف عندك قوي عزيز حتى تاخذ بحقه والقوي العزيز عندك ضعيف ذليل حتى تاخذ منه الحق القريب والبعيد

عندك سواء اقرب الناس اليك اطوعهم لله وانصحهم له شانك الحق والصدق والرفق وقولك حكم وحتم وامرك

حلم وحزم فاقلعت والله بهم السبيل وسهلت العسير واطفئت النيران واعتدل بك الدين وقوي الايمان

وثبت الاسلام والمسلمون وظهر امر الله ولو كره الكافرون فسبقت والله سبقا بعيدا واتعبت من بعدك اتعابا شديدا

وفزت بالخير فوزا مبينا فجللت عن البكاء وعظمت رزيتك في السماء وهدت مصيبتك الانام فانا لله وانا اليه راجعون اين خطبه

آنجناب است در ستايش ابوبكر و از جميع خطب و كلمات . و ثناء آنجناب كه در شان ابوبكر و عمر واقع شده در كتب اهل

سنت بطرق متعدده و صحيحه موجود بلكه متواتر و شيعه هم بشمار [illegible] حاصل چند كلمه بايد پرداخت و فرقى بالاستقلال

مقابل نهج البلاغه رضى بايد ساخت اگر روايات شيعه در باب تظلم و شكايت كه در كتب ايشان مروى است اگر همه موضوع

و مخترع روسای ايشان باشد دور از عقل مى نمايد كه شيعه گروه كثير اجماع بر افترا بر جناب امير نموده باشند ليكن ايشان را

نيز اعلى خواهد بود آن سنى و علماء ايشان هيچ جا بمثل مذكور شد كه روات ايشان بمعرفه در روايات خود

همه اين وغير ذلك دروغ بر آنحضرت بسته اند و ائمه آنها را تكذيب فرموده حالانكه رفته رفته عقائد اهل سنت بسيار دور است از صحابه

صحابه عامه ما فى الباب ائمه تكذيب آن روايات از طريق شيعه و غيرها نيز رسيده در روايات مطاعن صحابه را ملاذى از

طرف شيعه بايشان نرسيده يا رسيده و در زمان ايشان تكذيب صريح آن روايات نكرده چنانچه از صحيفه كامله و نهج البلاغه

گذورشده و چون همه اتفاق بر اجماع دارند بر بعض صحابه و اعتقاد بعد حق ايشان تكذيب آن روايات را جايز روا داشتند

و اظهار عادت بر از سر دروغ اوايل خود بر همه را ضطرار افتاده از اين جهت اين دروغ اجماعى اين فرقه را كرده

و دیگر آنکه [illegible] روایت کنند [illegible] و در اصل [illegible]

امیر در طلب [illegible] آنها را جمع نموده [illegible] حضرت امیر [illegible]

[illegible] نموده [illegible]

[illegible] خلفاء ثلثه و اعوان ایشان باشند [illegible] حضرت امیر [illegible]

صحابه [illegible] ایام خلافت خلفا [illegible] ایام خلافت امیر المؤمنین [illegible]

[illegible] حضرت امیر [illegible]

[illegible] در نصرت امیر [illegible]

[illegible] الاصحاب [illegible]

[illegible] حضرت امیر [illegible] روایات صحیحه ثابت است که حضرت امیر [illegible]

[illegible] عبد الرحمن بن عتاب بن اسید را یافت که از جانب ام المؤمنین مقتول شده بود [illegible]

[illegible] ثم قال [illegible]

[illegible] آیات و احادیث [illegible]

[illegible] صحابه کرام که حق تعالی در حق ایشان [illegible]

کلمة التقوی و کانوا احق بها و اهلها [illegible] اشداء علی الکفار رحماء بینهم [illegible]

[illegible] و کره الیکم الکفر و الفسوق و العصیان [illegible]

اگر کسی را این عقیده باشد لابد تکذیب قرآن و احادیث متواتره نموده باشد و العیاذ بالله [illegible]

امیر [illegible] امامت [illegible] قلعه خیبر [illegible]

[illegible] امام باشد و این روش کلام [illegible] استدلال اهل سنت در اثبات [illegible]

و تکلیف مناسبت دارد بعضی اسلوب عنوان ثابت نمود در صحیفه تقدمات رد آنکه اول در صحو اثبات امامت معجز معروف است
چه معجز را اثبات نبوت [illegible] از برای اثبات امامت بود دیگر مناصب شیعه مثل قضا و افتا و اجتهاد و سلطنت یا حکومت
و امارت و لشکر و وزارت و امثال اینها [illegible] آنست که چون مبعث نبی بلاواسطه از جانب خداست لابد از اثبات
او هر چون تصدیق خدا خلق معجزه میتواند شد بخلاف این مناصب که نایب نبی و منصوص او باشند امامت ثابت نمیشود
و نیز چه در امامت معجزه بر صدق نبی مقتضی جریان عادت الهی است و چون این عادت در حق انبیاء جاری است
حق امامان پس دلالت نیز منحصر در حق انبیا باشد شاید این سخن آنکه اگر شخصی مر شخصی دعوی کند و معجزه
اثبات دعوی نماید هرگز در شرع معتبر نخواهد بود زیرا که طریق اثبات هر دعوی در شرع شاهد و تنفیذ است
و علی هذا القیاس در جمیع دعاوی و معاملات و چون این نیز دانسته شد معین [illegible] پیغمبر صلعم [illegible] را اهل [illegible]
معجز دو دلیل نخواهد گشت دوم آنکه ادعا [illegible] در حق خلفا ثلثه که کذب محض و افترا [illegible] است که در روایات
امامیه کاذب است و وجوب تقیه مبطل آن با روایت آنحضرت صلعم حضرت امیر را سکوت صریح منافی آن [illegible]
مردود امامیه کالوحی المنزل [illegible] امامت سیوم آنکه ظهور خوارق عادات و کرامات از اکثر صحابه [illegible]
خلفا ثلثه و صحابه دیگر و علمای امت نیز متواتر و مشهور است و قلع باب خیبر در زمان حیات پیغمبر صلعم بود و اصلا دعوی
امامت در آن وقت نبود [illegible] اما محاربه جن [illegible] در کتب اهل سنت ازین اغرب است که محض روایت شیعه است
که چون آنحضرت در غزوه بنی المصطلق [illegible] جبرئیل در راه خبر رسانید که در فلان چاه جنیان جمع شده [illegible]
لشکر شما [illegible] کنند پس آنحضرت صلعم حضرت امیر را فرستاد و امیر ایشان را بقتل رسانید اگر این روایت صحیح باشد
پس معجزه پیغمبر خواهد بود و کرامت امیر و چون در وقت امامت نبود دلیل امامت چگونه تواند شد که مقارنت معجزه با
دعوی شرط است بالاجماع و علی بن عیسی الاربلی در کشف الغمه آورده است که این محاربه با [illegible] پیغمبر بود پس
ملازمت معجزه پیغمبر [illegible] صحیح و غلطیه [illegible] کتب اهل سنت موجود نیست و در کتب شیعه [illegible]

۲۱۱

ثابت است و در کتاب خود ... آورده که چون ... حضرت ... [illegible] ... ثابت شد

[illegible] ... که ... [illegible] ... در ... [illegible]

[illegible] ... برداشت و ... [illegible]

آن ... [illegible] ... شد ... [illegible]

... اسلام آورد و گفت ... [illegible] ... خواهد کرد و ...

[illegible] ... روایت ... [illegible] ... ثابت ... [illegible]

... دعوی امامت ... در مقابله ... این قصه ... و اگر در مقام ...

... ظاهر ... [illegible] ... اهل سنت ... [illegible] ... ثابت ...

با ثابت حق حضرت امیر بود و ... باطل و خلاف حق ... اکثر ... اهل سنت ... صحیح ...

... بعد از وفات ... حضرت امیر ... واقع شد تا ...

... دعوی امامت ... مقابل و منکر ... حضرت امیر ... مخالفت ...

خبر که موجب طعن و قدح باشد روایت کرده و خلاف خلفاء ثلثه که مخالف ... بسیار روایت ...

کرده اند ... حضرت امیر ... بسیار ... روایت کرده ...

... امامت ... خلفاء ثلثه ... اهل سنت ...

... روایت کرده اند ... خلفا ... خبرها را مطاعن ...

و در حقیقت آن خبرها مطاعن نیستند چنانچه در باب مطاعن ... ان شاء الله تعالی ... از قبیل مطاعن ...

در انبیا و ائمه نیز مطاعن خواهد بود ... اکثر کتب شیعه ... از مطاعن انبیا و ائمه و ملک ... باید ...

... آنچه گفته اند که ... در حق حضرت امیر هیچ یک از مخالف ... روایت

گروه خلفای دیگر [illegible] و از مخالف اهل سنت اند پس کذب صریح است زیرا که اهل سنت معتقد بر صحت خلافت [illegible]
ابو بکر و عمر [illegible] روایت کرده [illegible] ابن [illegible] الطاهر [illegible] و نسل [illegible] علی
[illegible] کرده اند [illegible] خرافات [illegible] نا علم [illegible]
[illegible] روایت است [illegible] در کتب عبد المجید [illegible]
[illegible] و اهل سنت و شیعه [illegible] انکار [illegible]
[illegible] شرکت در قتل عثمان [illegible] در خلافت
عایشه [illegible] والذی تولی کبره منهم له عذاب عظیم [illegible] که در کتب شیعه و اهل سنت [illegible]
ثابت است [illegible] جواب [illegible] شیعه و اهل سنت [illegible] جواب آن [illegible]
[illegible] از علمای شیعه و ابن حزم در کتاب [illegible] از علمای اهل سنت [illegible]
[illegible] عثمان [illegible] سلاطین [illegible]
[illegible] الا یا لیلی [illegible]
[illegible] بنی هاشم [illegible]
[illegible] ما کان [illegible] بنی هاشم [illegible] علی [illegible]
[illegible]
از [illegible] اختیار [illegible]
[illegible] اجماع [illegible] اجماع [illegible]
[illegible] الجماعة [illegible] الناس [illegible]
علی الجماعة [illegible] قرآن [illegible] سبیل المؤمنین [illegible]

نیز و از آنجمله آنست که در مسئله [illegible] قضایای مختلف فرموده و هر یک را [illegible] حال آنکه خود [illegible] روایت [illegible]

[illegible] علیهم السلام [illegible] آنست که در مجلس [illegible] ان علیا [illegible] عباس [illegible]

[illegible] و حضرت [illegible] [illegible] در کتب شیعه نیز موجود است [illegible]

[illegible] الانبیا [illegible] که آن [illegible] علما [illegible] و حدیث صحیح [illegible]

و از آنجمله آنست که [illegible] منتسب [illegible] آن شخص [illegible] او [illegible]

[illegible] حال آنکه خود [illegible] [illegible] [illegible]

[illegible] و اجتهاد خود [illegible] و از آنجمله آنست که [illegible] عقیل [illegible]

[illegible] و از آنجمله آنست که [illegible]

[illegible] قصاص [illegible] خلاف حکم [illegible] النفس بالنفس و از آنجمله آنست [illegible]

[illegible] حال آنکه [illegible] و از آنجمله آنست که زید بن ثابت [illegible]

[illegible] [illegible]

1834 و از آنجمله آنست که [illegible] [illegible]

[illegible] حال آنکه [illegible] و از آنجمله آنست که [illegible] روایت کرده که [illegible]

[illegible] اقامت [illegible] و از آنجمله آنست که [illegible]

[illegible] حال آنکه [illegible] [illegible]

[illegible] و از آنجمله آنست که [illegible] قصاص [illegible] حال آنکه [illegible]

و از آنجمله آنست که [illegible] اقامت [illegible] در کتب شیعه موجود است حال آنکه خود [illegible]

[illegible] و از آنجمله آنست که [illegible]

و از آنجمله [illegible] ثابت است که [illegible] و نهج البلاغه [illegible] شایع و بعضی

[illegible] و از [illegible] تواتر [illegible] الاصبغ بن [illegible] بوده

[illegible] علیه السلام [illegible]

[illegible] و [illegible] ثابت است [illegible]

[illegible] و [illegible] است [illegible]

کما ثبت عنه ذلک فی خطبة البیان التی رواها عنه الاصبغ بن نباتة من رجال الشیعة انا [illegible]

[illegible] انا [illegible] و فی خطبة الافتخار کما رواه [illegible] بن محمد بن [illegible]

[illegible]

[illegible] و [illegible] الکبیر [illegible]

[illegible] است که [illegible]

[illegible] و [illegible] است [illegible]

[illegible] قتل [illegible] عثمان [illegible]

[illegible] و [illegible] است [illegible]

[illegible] امیر المؤمنین [illegible]

[illegible] آنکه از قتل عثمان [illegible] عثمان [illegible]

[illegible] که خلاف صدق و اخلاص است [illegible]

تا اثبات شبهات [illegible] در ابطال امامت [illegible] در این رساله مختصر [illegible] شبهات [illegible]

[illegible] از موضوع این رساله خارج است و تفصیل [illegible] در کتب مبسوطه اهل سنت [illegible] بالتفصیل [illegible]

[illegible]

از خرافات موجود است و جواب اجمالی الذین مطاعن مذکوره بر اصول اهل سنت بر ظاهر است زیرا که مسئله دلالت [illegible]

بر حضرت امیر از تصرف نمودن از قبیل خواهد بود که نقل بیت المال و الثلث و نمی توان خلافت بود که بر [illegible]

متصرف بود کرده بود چنانچه در تحت ... و فیلان در مسئلهٔ ... تا نشد در زمان ... خالص ملک ... مال [illegible]

از حضرت خلیفه اول به تصرف خلیفهٔ ثانی می رسید تا زمان اول را چون در زمان عثمان نصف آن بخشیده بود و بود چون

میگویند که اهل سنت حضرت امیر را مجتهد اعتقاد می کنند و در اجتهاد رجوع از رای نظری جائز را مع [illegible]

شیخین و عثمان را نیز بارها در ترجیح آنچه را جائی که در عهد عمر رجوع امهات اولاد در انعقاد ... بود اجماع [illegible]

حضرت امیر نمود و حکم کرد ... در حضرت امیر آن اجماع ظنی باشد ... مخالفت آن نمود و اجماع ظنی از کتاب [illegible]

کرد مثل اجماع سکوتی و نیز بقاء اهل اجماع نیز قول خود ... از اصولیین شرط است در حجیت او ... حضرت

نیز از اهل آن اجماع بود و اجتهاد او متغیر شد آن اجماع در حق او حجت نماند و در حکم حد ابو بکر و زید [illegible]

تا هم اختلافها دارند و در عهد عمر اب الخطاب در میراث ... الحق الشریعه و در ... اختلاف مجتهد

اگر یک مجتهد را هم ترجیح جوانب حکم بحسب ادله مختلفه در نظر آید چه جای ... و آنچه مذکور است ... [illegible]

کرده حد مختلف ... است و وجوه بسیار از هر طرف برای ترجیح قائم اند و نفی در ... [illegible]

با وجود این همه قول جازم نمایند ... اجتهاد است ... نشان مخالطین از ... که در اجتهاد

مختلف ... است و وجوه جزم با حد الطرفین نبود چون خبر صحیح نشنیده بر آن مذاهب فرموده و استیعاب جمیع [illegible]

در اجتهاد ... دلیل آنکه ابو بکر را میراث جده معلوم نبود و چون ... شنید و محمد ... مسئله ... خبر [illegible]

قبول کرد و حالانکه ابو بکر با جماع ... مذهب خوارج مجتهد بود و در ... در اول ... فی الکبر ... بنا بر احتیاط بوده [illegible]

شک در اجتهاد خود و عمل بر مذهب بالا احتیاط کمال تقوی و ورع است که نشان حضرت امیر در امثال ... [illegible]

از آنجهت اکتفا به جهل تا زمانه ... که در شهادت حد ... زیرا که ... او شهادت [illegible]

شهود او در باب ... به حقی آوردن عمر ... و حضرت عثمان این شخص را در ... [illegible]

با حضرت امیر ... [illegible] ... اهل ... حضرت امیر در ... [illegible]

[illegible] ... آورده ... و تواریخ متفق علیها ... [illegible]

[illegible] ... قصاص ... حضرت امیر ... مشغول ... حضرت امیر این قصه در کتب معتبره

... روایت شده که شخصی ... [illegible] ... قاتل ... [illegible]

مقتول ... شخصی ... [illegible] ... کارد ... خون آلوده در دست ... [illegible]

آن شخص را گرفته ... [illegible] ... حضرت امیر ... [illegible]

... کشته ام ... حکم شرعی ... [illegible] ... مقتول ... [illegible]

... [illegible] ... مقتول ... [illegible] ... حضرت امیر ... [illegible]

اقرار نمود ... شخص ... [illegible] ... قصاص رسانید ... [illegible]

حضرت امیر از شخص اول پرسید که قصه تو چیست ... [illegible] ... او گفت یا امیر المؤمنین

من در خانه گوسفندی را ذبح کرده بودم ... [illegible] ... گوسفند ... [illegible]

کارد خون آلوده در دست من بود آن گوسفند ... [illegible] ... حاجت ... [illegible]

داخل شدم دیدم که شخصی کشته افتاده است ترسیدم ... [illegible]

... [illegible] ... گوسفند مشغول شوم ناگاه ... مقتول رسیدند و مرا گرفته آوردند چون

دیدم که علامات قتل ... [illegible] ... اقرار ... حضرت امیر ... آورده و آن قاتل ... [illegible]

... که هر چند ... نفس ... [illegible] ... جان بخشید ... [illegible]

... قصاص ... [illegible] ... مقتول ... حضرت امیر ... [illegible]

و قصاص بنابر آنکه در وجود موجب حصر اصلا نیست طعن نیست و در هر موارد خاص جائز نیست که بعد از اعتراف [illegible] شده [illegible] حضرت امیر

بحکم بودن آن موارد اطلاع نشده باشد و نسبت باین باب دانستن و دادن در در یک [illegible] موجب [illegible]

امیر [illegible] و کمال ما حق شان [illegible] روایات [illegible] تمامی علم [illegible] انقلاب منبر مشغول [illegible] که مفتیه [illegible]

و مردود کمال [illegible] بس انقدر من علم حتی المخدرات فی الحجال و نقص الحکم و حتی [illegible] هر دو [illegible]

قرار [illegible] و انفصال [illegible] چون [illegible] حکم [illegible] جانب معاویه بود [illegible] دیگر [illegible] قریب [illegible]

و حکم نداو بحکم متحقق نشده تا نقض آن لازم آید و قطع سارق [illegible] حلال بود [illegible] مردود [illegible]

با جمل [illegible] لازم آید و شهادت صبیان [illegible] بر بعض [illegible] جاری میشود [illegible] تمام [illegible]

و الله [illegible] شهد [illegible] مخصوص نیست [illegible] صبیان [illegible] حضور [illegible] صبیان [illegible]

بعض بر بعض مقبول است پس [illegible] طعن نیست لانه مذهب بعض المجتهدین [illegible]

[illegible] منحصر در یک فرد است [illegible] صاحب قصاص [illegible]

185[illegible] [illegible] لازم آمد [illegible] قرآنی [illegible]

قصاص [illegible] روا شد پس درینجا [illegible] دانسته [illegible] محقق گشت [illegible] مذهب [illegible] مجتهدین [illegible]

[illegible] نقض [illegible] ثابت [illegible] قتل [illegible] صد [illegible] بحث [illegible]

[illegible] روایات را [illegible] طعن ساختن [illegible] و استبعاد [illegible] صحیح [illegible]

[illegible] خلافت بوده [illegible] حکم شرع [illegible] مرفوع [illegible] خلفاء [illegible]

مرفوع [illegible] حدیث صحیح [illegible] علیهما [illegible] اثنا عشر [illegible] محمد بن بابویه [illegible]

[illegible] حد شارب خمر در رمضان [illegible] محتاج جواب نباشد اگرچه [illegible] توجیه [illegible]

[illegible] حد [illegible] در کتب اهل سنت [illegible] جواب [illegible]

این روایت است که مزور باطل است مخالف این روایت صحیح شده روی ابو مسلم [illegible] علی [illegible]

منبره [illegible] ثابت بن [illegible] فقال [illegible] المختار مالا من الله [illegible] بن [illegible] علی [illegible] امیر [illegible] فاخرج [illegible]

و [illegible] فقال هذا من اجور [illegible] فقال علی [illegible] ثم قام و علیه مقطعه [illegible] فلما سلم قال علی

ما له قاتله الله [illegible] من [illegible] من حب اللات و العزی کذا فی الاستیعاب فی ذکر المختار پس معلوم شد

که [illegible] الشیعه نرسیده است [illegible] که برای این مال و وضع فضیحت خود ساخته [illegible]

لشکریان و اتباع خود [illegible] داده در [illegible] رفته منتشر شده و در [illegible] شود که عجیب [illegible] غالب [illegible]

[illegible] از علم [illegible] مشهود [illegible] فقهای جامع است [illegible] حضرت امیر [illegible]

[illegible] بود [illegible] در حدیث رسول [illegible] فقه خاص است [illegible]

[illegible] الا [illegible] اصلا در کتب [illegible] نیست [illegible] آن کرده اند و روات آنها [illegible]

[illegible] است و بالفرض اگر صحیح هم باشد پس [illegible]

باب [illegible] الله [illegible] حقیقة الحقائق الکلم [illegible]

[illegible] الله و در حدیث [illegible] واقع است که [illegible] اضطرار [illegible]

[illegible] حکایت [illegible] حال نیست [illegible] الا [illegible]

[illegible] فی الحدیث [illegible] الاطلاع علی العبارة [illegible]

حتی [illegible] بطاعت واجبی [illegible]

تا [illegible] عثمان [illegible] توقف نمودن در قصاص عثمان بجهت عدم تعیین قاتل بود و [illegible]

[illegible] غیبت [illegible] از زمان منقول است و ابو موسی اشعری را مالک اشتر و علامات [illegible]

[illegible] حضرت امیر [illegible] نامه [illegible] حضرت امیر [illegible] اطلاع [illegible] چنانچه تاریخ طبری [illegible] است

[illegible]

ابو مسعود انصاری بحجت آن بود [illegible] نیابت [illegible] قبل از نزول [illegible] بود که [illegible]

و آن [illegible] اصحاب [illegible] از قبیل [illegible] بود [illegible]

[illegible] حضرت [illegible] که از حضرت امیر [illegible] آن [illegible]

آن [illegible] حضرت امیر [illegible]

خدا که [illegible] آن [illegible] امامت [illegible] هر که را خواهم خدا [illegible]

[illegible] جمیع فرق شیعه [illegible]

همین است که حضرت امیر [illegible] امام بود بلا فصل [illegible] خلفا [illegible] باطل است [illegible] اصل و در [illegible] گفتگوی [illegible]

با ایشان همین شده و [illegible] اقوال [illegible]

[illegible] پس اختلافات کثیره در مسائل فرعیه [illegible] و بعضی ایشان [illegible]

تکفیر و ابطال و تشنیع [illegible] المرتضی [illegible] گفتگوی شیعه و سنی [illegible]

[illegible] اختلافات اهل سنت [illegible]

[illegible] اقوال ایشان [illegible] معنی امامت و تعیین ائمه [illegible]

این از جهات کثیره قائم شود [illegible] اهل سنت [illegible] اختلاف [illegible] ایشان [illegible]

[illegible] اختلافات ایشان در اصول [illegible] و اختلاف اهل سنت در فروع [illegible]

مختلف بوده اند و در اصول متفق [illegible] و قوله تعالی شرع لکم من الدین ما وصی به نوحا [illegible]

مختلف فیه [illegible] این است که [illegible] هیچ جای اسلام [illegible]

معنی امامت محض حکومت و اجرای احکام و اوامر و نواهی است [illegible] از شئون [illegible]

امامت نیابت پیغمبر است در امور دین و دنیا [illegible] امامت [illegible]

[illegible] بر روایات [illegible] بسبب [illegible] اختلافات نقل کنند در این مقام

[illegible] علمای [illegible] کتب [illegible] امامیه [illegible] مختلف است

[illegible] شیخ الطائفه ابو جعفر طوسی [illegible] شیخ [illegible]

النعمان [illegible] در تهذیب [illegible] نقل [illegible] گفت ابو الحسن [illegible] در اول [illegible]

مقابل [illegible] چون [illegible] اختلاف [illegible] امر واقع شد [illegible]

[illegible]

[illegible] مذاهب [illegible] اصحاب [illegible]

ایشان مطلع [illegible]

[illegible]

از هر امام مخالف امام دیگر [illegible] روایت میکنند و احتمال نسخ [illegible]

ناسخ کلام نبی [illegible] احکام [illegible]

[illegible] ناسخ کلام امام [illegible]

پس [illegible] روایات امام متأخر [illegible] روایات متقدم [illegible]

در احکام [illegible] روایات [illegible]

[illegible] احتمال نسخ [illegible]

[illegible] من السماء [illegible]

[illegible]

[illegible]

ادله

نهایت [illegible] بغیر [illegible] علامه [illegible] در کتب [illegible] باشد مثل علامه حلی [illegible]

[illegible] روایت دیگر [illegible] اسناد صحیح [illegible] الذی [illegible] صحیح [illegible]

[illegible] منقطع [illegible] روایت [illegible] عمل واجب [illegible] روا [illegible]

[illegible] روایت [illegible] روایت [illegible]

کنند [illegible] رعایت نماز [illegible] روایت [illegible] کنند [illegible]

کنند [illegible] مشهور است [illegible] در جمیع [illegible]

[illegible] من لا یحضره الفقیه [illegible] روایات [illegible] در جمیع [illegible] علامه [illegible]

بعضی در جمیع اصول و فروع [illegible]

شده [illegible] شیخ الطائفه محمد بن الحسن الطوسی [illegible]

تهذیب و استبصار [illegible]

[illegible] مذهب [illegible] مخالف [illegible] اختیار [illegible]

علمای [illegible] مذهب [illegible] باشد [illegible]

[illegible] مذهب [illegible]

[illegible] مذهب [illegible] تقیه [illegible]

[illegible] حضرت ائمه [illegible]

[illegible] غسل الجمعه [illegible] مذهب [illegible]

[illegible]

[illegible]

تقیه و [illegible] امام [illegible] ارکان [illegible] مشکل الاساس القدس [illegible] الکمال [illegible]

او [illegible] بعد از وفات حضرت امیر [illegible] و در مسائل [illegible] تقیه [illegible] حکم [illegible] الله [illegible]

[illegible] امام زین العابدین [illegible] حضرت سجاد و [illegible] صادق و کاظم [illegible] عقاید [illegible]

[illegible] علاوه ایشان [illegible] امام ابو حنیفه و [illegible] امام مالک [illegible] مذاهب [illegible] آن وقت [illegible] معروف [illegible]

[illegible] اصحاب [illegible] و مشایخ طریقت [illegible] سلسله [illegible]

در میان [illegible] تفسیر و سلوک و فقه و علم حدیث روایت کرده [illegible] حضرت [illegible]

[illegible] تقیه [illegible] رجال [illegible] احوال [illegible]

[illegible] نسبت [illegible] حضرت امیر [illegible]

اختلاف روایات [illegible] مطلب [illegible] ائمه [illegible]

لیکن با هم در عدد اختلاف دارند بعضی گویند [illegible] اند و بعضی هفت و بعضی گویند [illegible] و بعضی گویند دوازده

و بعضی گویند سیزده و علامه [illegible] ائمه اند [illegible] الی الحسین [illegible] الی جعفر

محمد [illegible] امام [illegible] ابن [illegible] جعفر [illegible] علامه [illegible] اند که امام

[illegible] محمد [illegible] و علی [illegible] لیاقت این کار داشته باشد [illegible]

گویند که امام کسی است که [illegible] اختلاف ایشان [illegible] کیسانیه گویند که

امام بعد از [illegible] علی [illegible] محمد ابن الحنفیه [illegible] از جمله کیسانیه [illegible] گویند که بعد از علی حسن و بعد از وی

و بعد از وی محمد بن الحنفیه [illegible] شیعه [illegible] امام [illegible] در احکام [illegible]

[illegible] محمد بن الحنفیه [illegible] امامت [illegible]

[illegible] محمد [illegible] علی [illegible]

امام حسین وضع شده و صورت آنها بر رفع دعوی اصحاب کیسانیه که قائل به امامت محمد بن حنفیه بعد از شهادت

حضرت امام حسین بودند علی دعوت امامت کرده لیکن آخر الامر رجوع کرده امامت برادرزاده خود امام زین العابدین

اقرار آورد و راوندی در معجزات سجاد روایت کرده عن حسین بن ابی العلاء و ابی المغرا عن ابی بصیر

عن ابی عبد الله علیه السلام قال لما کان ... محمد بن الحنفیة الی علی بن الحسین فقال یا علی الست تقر انی امام علیک فقال یا عم لو

علمت ذلک ما خالفتک وان طاعتی علیک وعلی الخلق مفروضة یا عم اما علمت انی وصی وابن وصی فتشاجرا

ساعة فقال علی بن الحسین بمن ترضی حتی یکون حکما بیننا فقال محمد بمن شئت فقال ترضی ان یکون بیننا

الحجر الاسود فقال سبحان الله ادعوک الی الناس وتدعونی الی حجر لا یتکلم فقال علی بلی یتکلم اما علمت انه

یاتی یوم القیامة وله عینان ولسان وشفتان یشهد لمن وافاه بالموافاة فتدنوا انا وانت فندعوا الله عز وجل

ان ینطقه الله لنا اینا حجة الله علی خلقه فانطلقا وصلیا عند مقام ابراهیم ودنوا من الحجر الاسود وقد کان محمد

بن الحنفیة قال لئن لم یجبک لا ما دعوتنی الیه انک انت المبطل فقال علی لمحمد تقدم یا عم الیه فانک

اسن منی فقال محمد للحجر اسئلک بحرمة الله وحرمة رسوله وحرمة کل مؤمن ان کنت تعلم انی حجة علی علی

بن الحسین الا نطقت بالحق وبینت لنا فلم یجبه ثم قال محمد لعلی تقدم فاسئله فتقدم علی فتکلم بکلام

ثم قال اسئلک بحرمة الله وحرمة رسوله وحرمة امیر المؤمنین وعلی وحرمة الحسن والحسین وفاطمة بنت

محمد ان کنت تعلم انی حجة الله علی عمی الا نطقت بذلک وبینت له حتی یرجع عن رایه فقال الحجر بلسان

عربی مبین یا محمد بن علی اسمع واطع لعلی بن الحسین فانه حجة الله علیک وعلی جمیع خلقه فقال ابن الحنفیة

عند ذلک سمعت واطعت وسلمت ... کیسانیه این دعوی را تصدیق نمایند و شهادت را انکار کنند گویند

ز شهادت با ... واقع شد و حجر الاسود ... ابن الحنفیه گواهی داد و علی ابن الحسین قائل به امامت محمد بن علی

دانستند گویند که شیعه ... آنست که بعد از این واقعه ... علی بن الحسین امام است به زبان ...

سلک او ...

سکوت اختیار نمود چنانچه [illegible] نیز [illegible] محمد بن الحنفیه [illegible] کرده و در مقالات [illegible]

بوده رسل و رسائل [illegible] علی بن الحسین [illegible]

سکوت [illegible] شیعیان [illegible] محمد بن علی [illegible] علی بن الحسین [illegible]

[illegible] قاضی نورالله [illegible] در مجالس المؤمنین [illegible] گفته است که چون محمد بن الحنفیه وفات یافت [illegible]

[illegible] ابوهاشم بود [illegible]

[illegible] مسموم شد [illegible] محمد بن الحنفیه [illegible] قاضی نورالله [illegible]

محمد بن الحنفیه را [illegible] مختار [illegible] نقل نموده با این عبارت [illegible]

تا بیرون آمده چون امام حسین را [illegible] بیعت [illegible] سلیمان [illegible] مختار [illegible] محمد بن الحنفیه را

[illegible] سلیمان [illegible] گفت که اگر [illegible] محمد بن الحنفیه بیرون آمد

[illegible] امام [illegible] علی بن الحسین [illegible] این عبارت [illegible]

سجاد [illegible] قاضی [illegible] نقل میکند

۱۸۱ [illegible] مختار [illegible] محمد بن الحنفیه [illegible] امام زین العابدین [illegible]

امر [illegible] سلیمان [illegible]

[illegible] مختار [illegible] محمد بن علی [illegible]

[illegible] امامت حضرت سجاد [illegible] محمد بن علی را امام [illegible]

کلام دیگر از قاضی نورالله [illegible] قاضی نورالله [illegible] مختار [illegible] علامه حلی نقل میکند که [illegible]

[illegible] اعمال [illegible]

[illegible] مختار [illegible]

عاقل بالغ منکر است معلوم شد که انکار امام وقت صریح نیست در حق شخص معین بشنود و بلکه کسب خاص ... علی
ابی طالب ... از ... انتقام کرفتن و اعلاء کلمة الله کردن موجب ... و کافی
مخصوص است ... از آن شخص صادر شود و ... ضرورت در ... است
اهل سنت در حق معاویه و عمرو بن العاص که منکر امامت امام وقت ... داشتند و جهاد و اعلاء کلمه
در ... باز ... حضرت امام حسن و امام حسین ... سر ... و ...
را در ... سلطنت ... کیسانیه ... محمد بن الحنفیه ... اند
امامت والله اعلم بحقیقة الحال و فرقه کیسانیه از محمد بن علی خوارق و کرامات خارج از حد قیاس نقل میکنند
و متواتر ... بعد از وی پسر او ابو هاشم بنص او امام شد و بعد از ابو هاشم باهم اختلاف دارند و ...
در باب ... زیدیه ... بعد از حضرت امام حسین زید بن علی بن امام حسین امام شد ... علی بن الحسین
قایل ... خروج بالسیف ... شرط امامت ... سکوت و تقیه منافی امامت ... روایت ... جعفر
عن ابیه عن جده عن امیر المؤمنین النصوص و اشارات در ... امامت خود نقل میکنند و در بعض آن روایات
دعوی تواتر ... زید بن علی جمیع معتقدات امامیه را منکر بود ... امامیه ... انکار ...
کرده اند ... نقله ... الکشی فی قصة هشام بن الحکم و ... امام باقر ... الالهیت اعتقاد
و ناووسیه در حق امام جعفر صادق همین اعتقاد دارند و نص صریح متواتر از اصحاب در ... روایت کنند
... فان صاحبکم صاحب السیف ... اسمعیلیه در حق اسمعیل
بن جعفر صادق ... حضرت جعفر صادق متواتر روایت کنند که ... امام موسی کاظم
در دعوی امامت تکذیب کنند ... علی ... اسمعیل ...
امام شد و ... عبد الله بن جعفر ... از حضرت صادق بلا فصل امام ... اسمعیل

اسمعیل

[illegible] حضرت صادق فوت شده بود [illegible] اسماعیل [illegible] پس از فوت پدر [illegible]

[illegible] حضرت الحسین بن علی بن الحسین [illegible]

[illegible] بعد از صادق پسر [illegible] کاظم [illegible] حضرت

[illegible] حضرت امیر المؤمنین [illegible]

[illegible] حضرت امام عسکری باتفاق معتقد بامامت اند و بعد

از [illegible] امام حسن عسکری [illegible] امام حسن عسکری [illegible]

[illegible] جعفر [illegible] امام حسن عسکری [illegible]

[illegible] امام [illegible]

[illegible] این اشارت [illegible] مردم [illegible]

[illegible] امام [illegible]

[illegible] مردم [illegible]

[illegible] اختلاف فرق الشیعه [illegible] استدلال [illegible]

[illegible] این اختلافات [illegible] محمد بن الحنفیه [illegible] امام [illegible]

[illegible] امام محمد باقر [illegible] جعفر بن علی [illegible] امام محمد [illegible] اهل البیت [illegible]

[illegible] جمیع فرق [illegible] این [illegible] مصلحت وقت [illegible]

[illegible] دعوت [illegible]

[illegible] امام [illegible]

[illegible]

... حرکات و سکنات و ... آیات ... در افلاک ... می شوند و ... [illegible]

... مشهور قول ... یوم تبدل الارض غیر الارض والسموات ... [illegible] ... حیث ... [illegible]

... [illegible] ... ابتدا ... [illegible] ... علام ... [illegible]

... [illegible] ... عقلی ... [illegible] ... حسن و قبح ... [illegible]

... [illegible] ... مذهب اهل ... [illegible] ... عقلیه در آیات نیز که دلالت ... [illegible]

... [illegible] ... قرآن ... [illegible]

... [illegible] ... [illegible]

... [illegible] ... تکلیف ... از ثواب بر طاعت ... عقاب ... [illegible]

... ظلم لازم آید ... قبیح ... ثواب و عقاب ... [illegible]

بر واجب ... استدلال ... اول آنکه ظلم از خالق مالک ... [illegible]

در ملک خود تصرف ... از کسیکه ظلم متصور نیست مثل مالکان مجازی ... ثواب بر طاعت ... ظلم نیست ...

... [illegible] ... مالکان ... تکالیف ... مقدور ... آن کار را ... [illegible]

... بر آن شخص ... باجماع عقلا ... ملامت نکنند ... عقاب ... [illegible]

... ظلم نیست ... ظلم ... [illegible]

... [illegible] ... [illegible]

... ظلم ... فرق ... عقاید ... [illegible]

... فرق ... انکار ... [illegible]

... [illegible] ... فرق ... [illegible]

۱۹۱

و تلف عذاب و عقاب [illegible] چنانکه اگر شخصی لباسی پوشیده بود و مصدر جنایت شد و در آن حال گرفتار آمد او را [illegible]

[illegible] تعذیب نکنند و اگر مصدر جنایت نشده بود و در حالت پوشش او [illegible] او را [illegible]

[illegible] او را [illegible] بوده است [illegible] نسبت به روح حکم لباس دارد نسبت به شخص [illegible]

شخص [illegible] چنان [illegible] در عرف [illegible] تا آخر [illegible] با وصف [illegible]

[illegible] در روایات [illegible] شخص [illegible] در مقابل [illegible] آن شخص [illegible]

[illegible] بود [illegible] آیات قرآن [illegible]

[illegible] یوم تجزی کل نفس بما کسبت لا ظلم الیوم و قوله تعالی فمن یعمل مثقال ذرة خیرا یره و من یعمل

از این آیات مستفاد میشود که [illegible] مطیع و عقاب عاصی [illegible] این آیات [illegible]

[illegible] و در قول صواب و عقاب [illegible] اعمال میکنند [illegible] ثواب [illegible]

شخص [illegible] بود و قول و اقرار نکرده [illegible] او را [illegible]

جزا [illegible] بود [illegible] عقاب [illegible]

1921 [illegible] عدم وجوب [illegible] قال الله تعالی

ان [illegible] و ذلک لمن [illegible] عذاب القبر [illegible]

و اکثر [illegible] منکر عذاب القبر [illegible] در قرآن مجید [illegible] عذاب [illegible]

قوله تعالی مما خطیئاتهم اغرقوا فادخلوا نارا فلم یجدوا لهم من دون الله انصارا [illegible]

[illegible] در زمان ماضی [illegible] النار یعرضون علیها غدوا و عشیا [illegible]

[illegible] آیات [illegible]

و لا تحسبن الذین قتلوا فی سبیل الله امواتا بل احیاء عند ربهم یرزقون [illegible]

و مخفی نشده اگر اهم او سلام خواهد شد و منکر تناسخ باید زیارات [illegible] گشته سمیع و عقل [illegible] تناسخ [illegible]

[illegible] الا و گی لیس [illegible] حالی می باشد موقی هم در عقب بدنی بود [illegible] الا ما [illegible]

با او علی لیس و صورت می چنین [illegible] هو الیس [illegible] و هرا حاجت [illegible] نسبت [illegible] شده روح

بدن متعلق [illegible] تعلیمه و تسمیه معنی [illegible] آن [illegible] باشد [illegible] متعلق باشد که آن [illegible] نسبت متعلق

عاشق بمعشوق یا مالک بملک یا صاحب خانه بخانه [illegible] و تعلیم [illegible] [illegible] صورتی باشد که [illegible]

عالم باشد [illegible] و الا خراب [illegible] روح راست که نفس [illegible] و بدن حقیقی [illegible] روح [illegible] باشد و روح [illegible]

تعلق میگیرند [illegible] عالم مثال [illegible] مرکب از اجزا جامدات [illegible] بهشتی [illegible] در میان آن [illegible]

[illegible] در دنیا [illegible] حاصل [illegible] و این [illegible] تناسخ نیست زیرا که حقیقت تناسخ انتقال روح است [illegible]

دیگر [illegible] و تسمیه [illegible] تعلیق [illegible] است [illegible] تفسیر [illegible] شیخ [illegible]

ابو جعفر [illegible] فی کتاب [illegible] السلام [illegible] روایت میکند از علی بن ابراهیم عن [illegible] بن محمد عن [illegible]

عن یونس بن ظبیان قال کنت عند ابی عبد الله جالسا فقال ما یقول الناس فی ارواح المؤمنین قلت یقولون

فی حواصل طیر خضر فی قنادیل تحت العرش فقال ابو عبد الله سبحان الله المؤمن اکرم علی الله من ان یجعل روحه فی

حوصلة طائر یا یونس المؤمن اذا قبضه الله تعالی صیر روحه فی قالب کقالبه فی الدنیا فیاکلون و یشربون فاذا قدم

علیهم القادم عرفوه بتلک الصورة التی کانت فی الدنیا و عنه عن ابن ابی عمیر عن حماد عن ابی بصیر قال سالت ابا عبد الله

عن ارواح المؤمنین فقال فی الجنة علی صور ابدانهم لو رایته لقلت فلان [illegible]

تعلق روح [illegible] مطلقا [illegible] باشد یا از آن [illegible] حیات [illegible] و [illegible] این تعلق را

بحیات تعبیر کرده اند و قطع این تعلق را در مدت ما بین [illegible] موت گفته [illegible]

در صورتی است [illegible] کیفیت و صورت [illegible] باشد و محتمل است [illegible] جسمی [illegible] باشد [illegible]

[illegible] پس در صورت تشکیک ایشان از اصل باطل شد [illegible]

[illegible] الارواح [illegible] الاجسام [illegible]

[illegible] الاول [illegible]

[illegible] بالاجسام [illegible]

[illegible]

[illegible] الاول [illegible]

[illegible] الاجسام [illegible]

[illegible] الروح [illegible]

[illegible] الاجسام [illegible]

[illegible] سؤال و جواب و تکلم و لذت و الم و ادراک همه موقوف بر حیات اند [illegible]

[illegible] پس این امور [illegible] آنست که [illegible] بدن است [illegible]

[illegible] بدن [illegible] حواس [illegible] بدن خود [illegible]

[illegible] تدبیر و تصرف و تغذیه و تنمیه خواهد بود و حاصل آنکه چون از بدن جدا شد قوای نباتی [illegible]

[illegible] قوای نفسانی و حیوانی [illegible] قوای نفسانی و حیوانی [illegible] بوجود قوای نباتی [illegible]

[illegible] ملائکه [illegible] پس حال ارواح در عالم [illegible] حال ملائکه [illegible]

[illegible] بدن کار میکنند [illegible] حیوانی و نفسانی [illegible] نفس نباتی [illegible] باشند [illegible]

[illegible] ملائکه [illegible] تنعیم و تعذیب نیست و ارواح بر حسب اعمال [illegible] تنعیم و تعذیب خواهد بود [illegible]

[illegible] شخصی را که بر زمین افتاده است [illegible] بر جذع [illegible] مانده [illegible]

193 I

است و وجود بدن ناگزیر است چنانکه بودن آتش است که اصلا در بهشت نبوده اند و شده تا مضامین ارواح ابعاد مجوفی باشند و چنانکه مکشوف
مکشوف و فرق بر جسمی که نگارنده چاره ناپذیر باشد در قلب با وجود آنکه اعتبار او در بیش شده چنانچه صاحب حسن و مثال
می گویم و هم بدون آنکه کسی نخواهد و بدون علم و قدرت بی مثال نگارنده است اظهار کند از بودن و نیست
او که معنی و رضا علم و بودن ایمان با عقیدت را مثالی است و در تکلیف را اگر مبانی او در امکان عقل است نه حقیقی
بشود و مثال نفس و معنی برای آن است ملکیت و اعمال قبر و هر که گاه بر مردم مشکل شود و در رستاخیز نظام و معقول
معلوم شود از خیال چه گویند تمام می شود و بعد عمل چنانچه تعریف بعد از موت تواند بود هر فرقه عقلا و متقین و قطع
و عقاید باید که هر فرقه از عبادت مسلمانان و غیرهم است و او را فرمایند مردگان حشر و معاد در روز و در قیامت مشغول اند
اگر خوف و رجا اعمال لازم باشد برای عبادت ... آنچه در قرآن و حدیث وارد شده است اگر
و حساب و میزان و اعمال و دادن نامه حسنات و سیئات و جزا و عوض و شفاعت همه ظاهر است و دین ...
نیست هم بیش جنت و نار حق است و موجود است و تمامی جنت و نار مثل آنچه روز و نهار در ... و تصور و فرا گرفته
دنیا در رو تا رسد حیات ... و عقوبات وضع حلول و تبدل ... و دیگر همه حق است و همین است مذهب ۱۲۹۰
اهل سنت و اکثر فرق ... انکار کنند تا اوراق ...
صحیح عالم ... در تکذیب ایشان ... تناسخ باطل است اکثر فرق شده ...
... و تصور ... می گویند که ارواح تناسخ میکنند و انتقال ...
پس ارواح انتقال ... اتفاق حقیقت ... انتقال میکنند بدن شخص ... صاحب تربیت و عدم ...
و همه در ارواح است مانند شیطان ... جنت و ارواح ... انتقال نمی نمایند ...
معلوم در ... آنها آن است ... تناسل میکنند تا هر آن حیوانی که مناسب ایشان باشند ...
... و مثال او ... به جای ... و ... سخن ...

بوده و دلالت مسخ بر آن ندارد و مذهب این عقیده در ابطال تناسخ از خود اوست و نقض نص قرآنی را بتعریف تعلقی

بران حمل بسیار شده مثل و ما من دابة فی الارض و لا طائر یطیر بجناحیه الا امم امثالکم حالانکه معنی آیت این است که جانوران

چرنده و پرنده انواع جداگانه اند مثل بنی آدم و در اکثر صفات خواص و احکام و اتفاقات مناسب خلقت او داده

و اگر مراد معنی تناسخ باشد لازم آید که همه جانوران را خلقت ابتدائی نباشد بلکه از حیوان دیگر

باشند که بطریق تناسخ جانور شده اند حالانکه مذهب اهل تناسخ این است و نقل کلمات صحت

طلبوا ... و در حیوان ... و در بعضی ارواح ... و مثل کلمات

منها که صریح تفسیر ... و همچنین احادیثی که دلالت کنند بر تبدیل صور در روز قیامت و حشر

و ... هیچ مناسبت ندارد زیرا که حقیقت تناسخ آن است که در همین عالم انتقال روح از بدنی ببدنی

در عالم آخرت و احادیث دلالت بر آن دارد ... تناسخ آن است که ... اجزای ...

اول باشد ... و اجزای بدن اول با تبدیل صورت و شکل ... مقطع ...

ابطال تناسخ محال است زیرا که در حالت جزا یا معنی تکلیف محال است ... تکلیف سابق جزا محال ...

لازم می‌آید ... اگر شخصی اعمال نیک ... بعد از موت منتقل شد ...

پس در حالت ... مکلف است ... زیرا که هر فرد انسانی ... تکلیف نمی‌ماند ...

... منتقل شد ... بعد از موت ... منتقل خواهد شد ... تکلیف ...

... حالانکه ...

... اتفاقی است ... عقل ...

...

... تعظیم و اکرام ...

مشعر?

بدنی بی‌روح الی یوم یبعثون لیکن [illegible] نفس [illegible] که رجعت برای اهل صلاح محال است [illegible]

[illegible] محال نیست زیرا که از آیات [illegible] بر نفی [illegible] که [illegible] است که در دنیا

[illegible] بر درختی [illegible] آن درخت [illegible] از صلب [illegible] خواهد بود [illegible]

[illegible] گمراه [illegible] گفته‌اند [illegible] واقع شد که از این درخت [illegible] گشت [illegible]

آن درخت [illegible] از [illegible] خواهد بود [illegible] از صلب [illegible] گشت و [illegible] است [illegible]

خواهد شد و [illegible] است که در این [illegible] با هم اختلاف کرده‌اند [illegible] معنی که [illegible] این [illegible]

[illegible] خواهد کرد [illegible] دابة الارض که در قرآن واقع است اشاره باو [illegible] معاذ الله [illegible]

[illegible] شده [illegible] ایشان [illegible] روایات [illegible] این عقیده [illegible]

[illegible] از آن [illegible] قال الله تعالی [illegible] احیا کم [illegible]

[illegible] قال [illegible] احیاکم ثم یمیتکم ثم [illegible] و دلیل عقلی موافق اصول [illegible]

این عقیده [illegible] در مقام [illegible] مذهب واقع شود [illegible] آخرت [illegible]

عذاب [illegible] اهل [illegible] آخرت [illegible] ایشان را [illegible] از عذاب [illegible] دائم

[illegible] حاصل خواهد شد و آن [illegible] قال الله تعالی و لعذاب الآخرة اشد [illegible]

[illegible] ایشان در دنیا [illegible] مقصود [illegible] حاصل است [illegible]

عبث و [illegible] الله تعالی عنه [illegible] ایشان [illegible] و [illegible] ۱

بودند که در زمان ایشان بر [illegible] ایشان [illegible]

[illegible] است در [illegible] این [illegible]

[illegible] خلاف حکمت [illegible]

و از

تا اگر چیزی واقع شده و ... [illegible] قصاص مطلع شوند ... [illegible] وارد ... [illegible]

جمیع ... [illegible] اینها ... و ... [illegible] ... اگر ... [illegible] ... توقف ... [illegible]

[illegible] مطلع شده ... [illegible] که مثل ... [illegible] ... [illegible]

[illegible] ... [illegible] احتمال ... [illegible]

[illegible] ... و امام ... [illegible]

و ... امام ... [illegible] ... [illegible]

[illegible] ... ظلم ایشان ... [illegible]

[illegible] ... [illegible]

[illegible] ... [illegible] ... قصاص ... [illegible]

و ... [illegible] از راه صدق ... از راه صدق و اخلاص توبه ... [illegible]

چه قسم ... [illegible] حضرت امیر ... [illegible]

[illegible] ... ایشان ... [illegible]

[illegible] ... عقیده ... [illegible]

[illegible] رجعت ... [illegible] حنفی ... [illegible]

نیز قائل شده ... امام شافعی از سفیان بن ... روایت کند ... [illegible]

از ... [illegible] ... امام ... [illegible]

[illegible] ... جمیع ائمه ... [illegible]

[illegible] ... حق تعالی ... [illegible]

و اگر او را شفاعت می‌بود [illegible] نسبت [illegible] امامیه اعتقاد دارند که [illegible]

گناهی [illegible] محبت [illegible] در روز قیامت [illegible] در عالم قبر و این عقیده [illegible]

در ترک واجبات و ارتکاب معاصی کمال جرأت دارند و این عقیده را [illegible] علی

کافی است [illegible] در خلاص و نجات [illegible] در خلاص و نجات کافی باشد حب علی چرا

[illegible] حکایت کنند که شخصی از شیعه [illegible] در حمامی از حمامات کشمیر [illegible]

گفت [illegible] علی [illegible] گفت [illegible] محبت علی [illegible] گفت [illegible]

علی [illegible] محبت [illegible] گفت [illegible] خدا [illegible] محبت [illegible] علی را [illegible]

محبت [illegible] حالانکه این عقیده خلاف اصول ایشان است و هم خلاف روایات ایشان [illegible]

اباحت [illegible] ترک طاعات و ارتکاب [illegible] تقوی [illegible] نفس اماره [illegible]

[illegible] عقل [illegible] اما مخالفت اصول پس از آنجهت که اگر [illegible] مرتکب معاصی کبیره شده باشد [illegible]

او را عقاب [illegible] واجب [illegible] عقاب عاصی نزد ایشان بر خدا واجب است چرا که

[illegible] و این را عدل نام نهاده اند و اما مخالفت روایات پس از آنجهت که از حضرت امیر و حضرت سجاد و دیگر

[illegible] از عذاب خدا [illegible] رسول [illegible] صحیفه ایشان [illegible]

[illegible] ایشان [illegible]

[illegible] اصل این عقیده ما خوذ از یهود است [illegible] لن تمسنا النار الا ایاما معدودات و غرهم

فی دینهم ما کانوا یفترون فکیف اذا جمعناهم لیوم لا ریب فیه و وفیت کل نفس ما کسبت وهم لا یظلمون [illegible]

ایشان [illegible]

[illegible]

[illegible] حضرت علی [illegible] معنی [illegible] بغض [illegible] و بعض [illegible] المحبة [illegible]

[illegible] الا [illegible] و دلیل کذب این روایت

[illegible] محبت [illegible] و [illegible] باشند [illegible]

[illegible] ایمان و بغض او [illegible] باشد لازم می آید

[illegible] محبت [illegible]

[illegible] ایمان [illegible]

[illegible] تمام ایمان [illegible] ایمان [illegible]

[illegible] این [illegible] روایت [illegible]

[illegible] بغض علی [illegible]

[illegible] بغض علی [illegible]

[illegible] ایمان [illegible]

لازم می آید [illegible] بغض علی [illegible]

[illegible] این روایت [illegible] این [illegible] روایت [illegible]

[illegible] علی [illegible] حضرت [illegible]

[illegible] کذب این روایت [illegible]

[illegible] محبت حضرت علی [illegible] و تفضیل حضرت علی [illegible] لازم آمد [illegible]

[illegible] ایمان [illegible] علی [illegible]

[illegible] بغض [illegible] معلوم [illegible]

[illegible] حدیث موافق این روایات در کتب شیعه بسیار است [illegible] حافظ [illegible] در [illegible] است

که صحت [illegible] که مخالفت با عقیده [illegible] داشته باشد و طریق [illegible]

[illegible] که ایمان در [illegible] باشد و کسانی که منکر ولایت [illegible] و [illegible] باشند

[illegible] باشد [illegible] عذاب در دوزخ [illegible] حالانکه این [illegible]

[illegible] در کتاب المعراج [illegible] روایت [illegible] که الله تعالی [illegible] قال [illegible] محمد [illegible]

[illegible] علی و فاطمة و الحسن و الحسین [illegible]

[illegible] ولایت [illegible] مخالفت عقیده [illegible]

[illegible] ولایت [illegible] است که [illegible]

[illegible] ولایت امیر را [illegible] ولایت محمد [illegible] باشد [illegible]

[illegible] ولایت علی را [illegible] باشد پس [illegible] در [illegible] هر یک [illegible]

[illegible] و چون این کلام [illegible] احوال شیعه غیر اثنا عشریه لازم آمد که عقیده اثنا عشریه [illegible]

[illegible] اثنا عشریه [illegible] عقیده [illegible] جمیع فرق شیعه غیر اثنا عشریه مخلد در نار [illegible] اثنا عشریه [illegible]

[illegible] این [illegible] در تشریح [illegible] که در [illegible] فرق [illegible] اختلاف [illegible]

[illegible] در دوزخ [illegible] و در [illegible] علما [illegible]

[illegible] بسبب عدم ایمان صحیح [illegible] استحقاق [illegible]

[illegible] که از بعض علمای امامیه [illegible] که بعض شیعه [illegible]

[illegible] اثنا عشریه [illegible] فرق شیعه [illegible] در دوزخ [illegible]

[illegible] حضرت امیر [illegible] صاحب [illegible]

ظلم [illegible] پس از علما [illegible] شده اهل سنت [illegible] ایشان [illegible] حالانکه محبت [illegible]

[illegible] اولیای الله [illegible] پس قاعده محبت حضرت امیر [illegible] منتقض شد حالانکه این مذهب [illegible]

[illegible] داشت [illegible] را [illegible] این روایات [illegible] عن [illegible] عن ابی [illegible]

[illegible] ابی جعفر [illegible] الطبرسی فی الاحتجاج عن الحسن بن علی [illegible] عن [illegible]

[illegible] اختلاف [illegible] اختلف [illegible] الاسلام [illegible] الکلینی [illegible]

[illegible] ابی عبد الله [illegible] المکارم [illegible]

[illegible] این اخبار [illegible] صریح دلالت بر نجات اهل سنت میکنند اگرچه معرفت [illegible]

[illegible] مستحق امامت [illegible] محبت [illegible]

[illegible] جمهور [illegible] صاحب تقویم [illegible] علی بن [illegible]

[illegible] قواعد الاسلام اطلاع [illegible] باطل [illegible] زیرا که اعراف [illegible]

[illegible] اصحاب اعراف [illegible] عند المسلمین [illegible]

[illegible] خلافت [illegible] حضرت [illegible] الذین [illegible]

[illegible] علاقه [illegible] پس احکام ایشان [illegible] علما [illegible] ایشان [illegible]

[illegible] است که [illegible] زیرا [illegible]

[illegible] قیاس [illegible]

[illegible] ایشان احکام بسیار خلاف شریعت احداث کرده اند [illegible] کتب [illegible]

[illegible] کتاب [illegible] مسائل [illegible]

[illegible] احکام [illegible] مسائل [illegible]

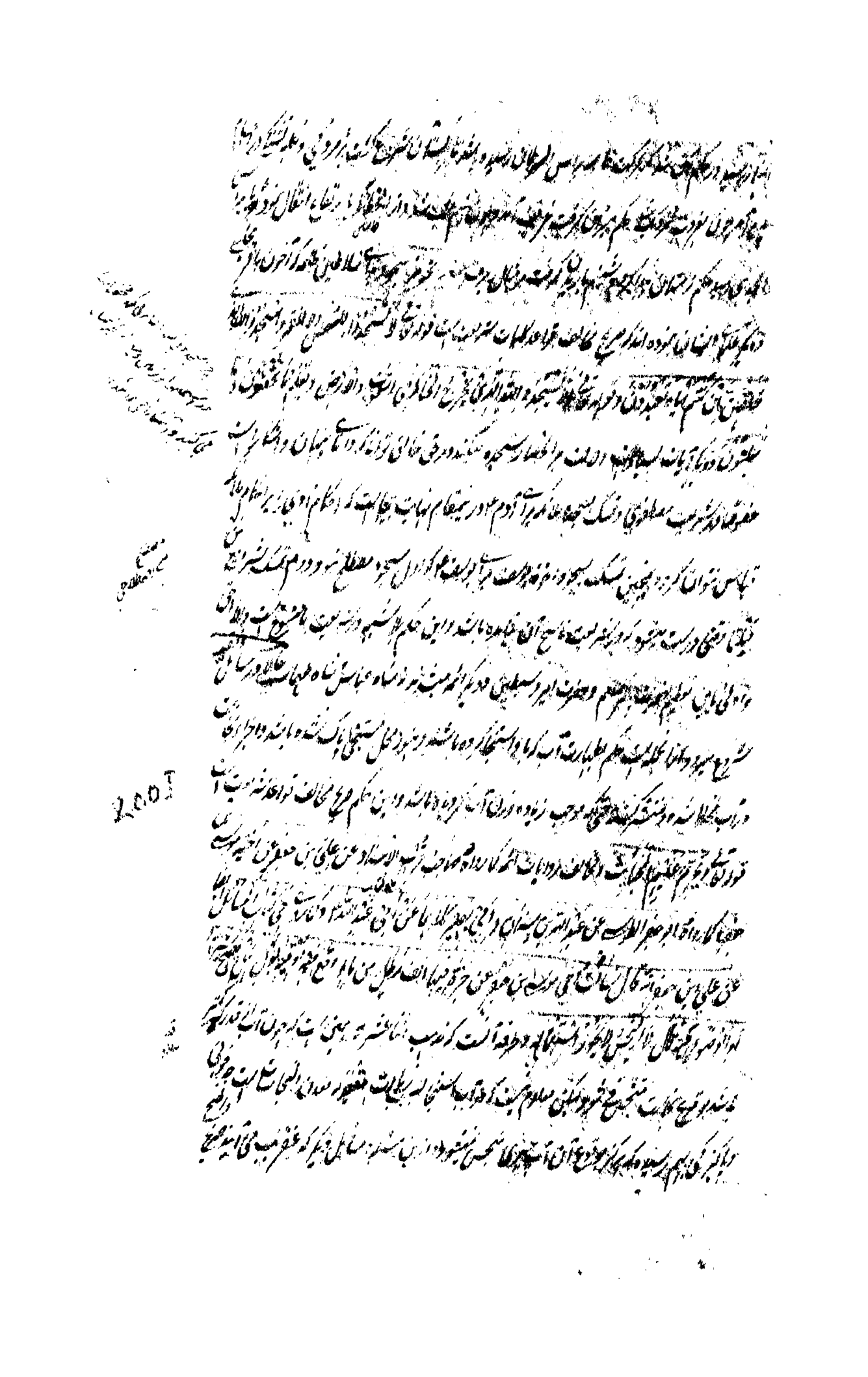

[illegible] حالانکه [illegible] در غیبت امام [illegible] بزرگ [illegible] گروه [illegible] حکم [illegible] اطلاقات است [illegible] دلالت [illegible] کرده [illegible]

[illegible] کرده [illegible] امام [illegible] یوم الجمعة [illegible] الصلوة [illegible]

[illegible] حالانکه [illegible] جائز [illegible]

[illegible] حالانکه [illegible]

[illegible] حکم [illegible] روزه [illegible]

[illegible] بالاجماع [illegible] اجماع است [illegible] خلاف [illegible]

[illegible] روزه [illegible] اکثر ایشان [illegible]

[illegible] خلاف [illegible] اجماع [illegible] است [illegible]

[illegible] بعضی از ایشان [illegible] روزه [illegible] خوردن [illegible] جائز است [illegible] روزه [illegible]

[illegible] خوردن [illegible] رمضان [illegible] روزه [illegible] بعضی [illegible]

[illegible] آن روزه را [illegible] قضا [illegible]

[illegible] اجماع [illegible] شرع [illegible] روزه [illegible]

[illegible] حالانکه [illegible] روزه [illegible] بعضی [illegible] روزه [illegible]

[illegible] جائز است [illegible] روزه [illegible]

[illegible] حالانکه [illegible] روزه [illegible]

[illegible] مسجد [illegible]

جائز نیست و این حکم صریح خلاف قرآن است [illegible] المساجد [illegible]

[illegible] حالانکه [illegible] دخول مساجد بالاجماع [illegible] مسجد [illegible]

ناقص
سنجیده بجیوه

دیگر [illegible] [illegible] [illegible] [illegible] [illegible] ... کانت فی حین الشرایع ... [illegible]

... نشده [illegible] در زر و سیم [illegible] زکات واجب [illegible] ... و [illegible] [illegible] [illegible]

[illegible] [illegible] [illegible] چون سال آخر شد [illegible] [illegible] [illegible] زکات [illegible] [illegible]

[illegible] اتمام سال [illegible] [illegible] [illegible] اگر رواج آن [illegible] در [illegible] [illegible] [illegible]

زکات ساقط [illegible] [illegible] [illegible] [illegible] [illegible] [illegible] [illegible] شرع [illegible] افتاده [illegible] [illegible] [illegible]

قوله تعالی والذین یکنزون الذهب والفضة ولا ینفقونها فی سبیل الله فبشرهم بعذاب الیم [illegible] [illegible] [illegible] [illegible]

زکات [illegible] [illegible] [illegible] [illegible] [illegible] درهم [illegible] [illegible] [illegible] [illegible] در اموال تجارت واجب

[illegible] [illegible] [illegible] متبدل [illegible] [illegible] [illegible] [illegible] حکم کنند [illegible] وجوب زکات [illegible] [illegible] [illegible] [illegible]

سرمایه [illegible] [illegible] [illegible] [illegible] [illegible] [illegible] [illegible] [illegible] [illegible] [illegible] [illegible] [illegible] [illegible] شارع [illegible]

زکات [illegible] [illegible] در مال [illegible] [illegible] [illegible] [illegible] حکم کنند [illegible] [illegible] مال زکات از مستحق چون [illegible]

[illegible] [illegible] [illegible] [illegible] [illegible] [illegible] [illegible] [illegible] مال [illegible] [illegible] [illegible] [illegible] [illegible] شریعت [illegible]

[illegible] و استحقاق [illegible] [illegible] زکات [illegible] [illegible] تمام [illegible] [illegible] [illegible] مالک [illegible] در راحله و نفقه [illegible] [illegible]

[illegible] [illegible] [illegible] [illegible] چون [illegible] [illegible] [illegible] [illegible] [illegible] [illegible] نفقه کفایت [illegible] [illegible] [illegible] حج [illegible]

[illegible] نص علیه ابوالقاسم فی الشرایع وغیره حالانکه شارع حج را بشرط استطاعت [illegible] [illegible] راحله و نفقه [illegible]

عیال [illegible] [illegible] [illegible] [illegible] پس [illegible] [illegible] نفقه [illegible] [illegible] [illegible] استطاعت نفقه [illegible] [illegible] [illegible]

که بعد از [illegible] [illegible] [illegible] [illegible] [illegible] [illegible] [illegible] [illegible] [illegible] [illegible] [illegible] [illegible] [illegible] مردم [illegible]

حاجی [illegible] [illegible] [illegible] [illegible] [illegible] [illegible] [illegible] [illegible] [illegible] [illegible] [illegible] [illegible] [illegible] [illegible] [illegible]

[illegible] [illegible] خلاف آن [illegible] [illegible] اطراف [illegible] [illegible] [illegible] کنند موافق رسم جاهلیه [illegible] [illegible] [illegible] [illegible] [illegible]

ظاهر [illegible]

[illegible] [illegible] [illegible]
[illegible] السموات

[illegible]
[illegible] [illegible]
[illegible] [illegible] [illegible]

استطاعت [illegible]
[illegible]

[illegible]

منسوب به سوی اهل سنت و در جواب آن مسکویند که حضرت امیر [illegible] حضرت جعفر [illegible] عقد [illegible]

[illegible] آمده بود [illegible] و محمد بن الحنفیه از بطن او موجود [illegible]

آن خلیفه صحیح [illegible] حضرت امیر [illegible] تصرف نموده و در جواب مسکویند که [illegible] روایت [illegible]

از [illegible] عتاق [illegible] نموده [illegible] که عتاق [illegible] حضرت [illegible]

[illegible] نموده و [illegible] حضرت [illegible]

حالانکه در [illegible] در بیع [illegible] حضرت امیر [illegible]

و مدارس [illegible] زبان عرب عقد کرده باشند بلکه اکثر [illegible]

[illegible] زبان عربی را در صحت عقود [illegible]

و بیع و طلاق [illegible] عقود [illegible] معانی [illegible]

[illegible] در بیع مال صغیر بتجارت و ولایت وارد حالانکه [illegible]

[illegible] ولی الصغیر را [illegible] در تجارت نفع [illegible]

حالانکه [illegible] و احل الله البیع و قال الا ان تکون تجارة عن تراض منکم [illegible]

[illegible] زیرا که بنای تجارت و بیع بر تحصیل نفع است [illegible] جمیع [illegible]

[illegible] اسلام محض تجارت [illegible] پس [illegible]

[illegible] حالانکه انبیا و ائمه [illegible] بتجارت [illegible] نفع [illegible]

[illegible] قبض [illegible] حالانکه [illegible] قبض [illegible]

[illegible] مقصود است تحقق [illegible]

[illegible]

[illegible] مطلقاً [illegible] باشد [illegible] چه خواهد [illegible] روایات صحیحه [illegible]

[illegible] اما [illegible] مال [illegible] غصب [illegible] حاکم شرع [illegible]

[illegible] که [illegible] باشد [illegible] تعریف [illegible] زنا [illegible]

[illegible] حدود [illegible] روایت [illegible] فقها [illegible]

[illegible] مسئله [illegible]

شیخ [illegible]

[illegible] ابو حنیفه [illegible] شیخ [illegible] السلام [illegible] روایات [illegible] صحیح [illegible]

[illegible]

[illegible]

[illegible] شیخ [illegible] مال [illegible]

[illegible] واجب است که انکار آن [illegible] بعد از [illegible] حلال [illegible] خدا [illegible]

[illegible] این را انکار [illegible]

[illegible] آن مغصوبه [illegible]

[illegible] خیرات [illegible]

[illegible] النبی صلی الله علیه و آله [illegible]

[illegible] شیخ [illegible]

[illegible] خیرات [illegible] گندم [illegible] آن مال از احکام مغصوب [illegible]

[illegible] مغصوب [illegible] عالم [illegible]

[illegible] و [illegible] آن کس که [illegible] باشد و هم چنین اگر شخصی [illegible] گفت که [illegible]
این [illegible] شخص را [illegible] آن کس [illegible] حلال [illegible] میشود [illegible]
در [illegible] جایز است [illegible] درست است [illegible]
نص صریح قرآن است قوله تعالی والذین هم لفروجهم حافظون الا علی ازواجهم او ما ملکت ایمانهم فانهم غیر ملومین
[illegible] فاولئک هم العادون و نیز اگر [illegible] طفل [illegible] بسیار از [illegible] خود گم شده [illegible]
[illegible] جایز نیست [illegible] طفل [illegible]
[illegible] التقاط [illegible] طفل [illegible]
[illegible] پس التقاط او موکدتر باشد از التقاط جانوران و نیز [illegible] اجاره [illegible]
[illegible] برای جهاد کفار [illegible] قطاع الطریق [illegible]
امام [illegible] مستحق اجرت نمیشود زیرا که جهاد در زمان غیبت امام [illegible] اجاره [illegible] صحیح نمیشود و نیز [illegible]
[illegible] اگر شخصی [illegible] برای [illegible] برای دیگری حلال [illegible]
برای [illegible] و نیز [illegible] درست نیست پس اگر شخصی [illegible]
درست است [illegible] صدقه [illegible]
[illegible] وقف کردن [illegible]
[illegible]
[illegible] وقف کردن [illegible]
[illegible] حلال [illegible]
[illegible]

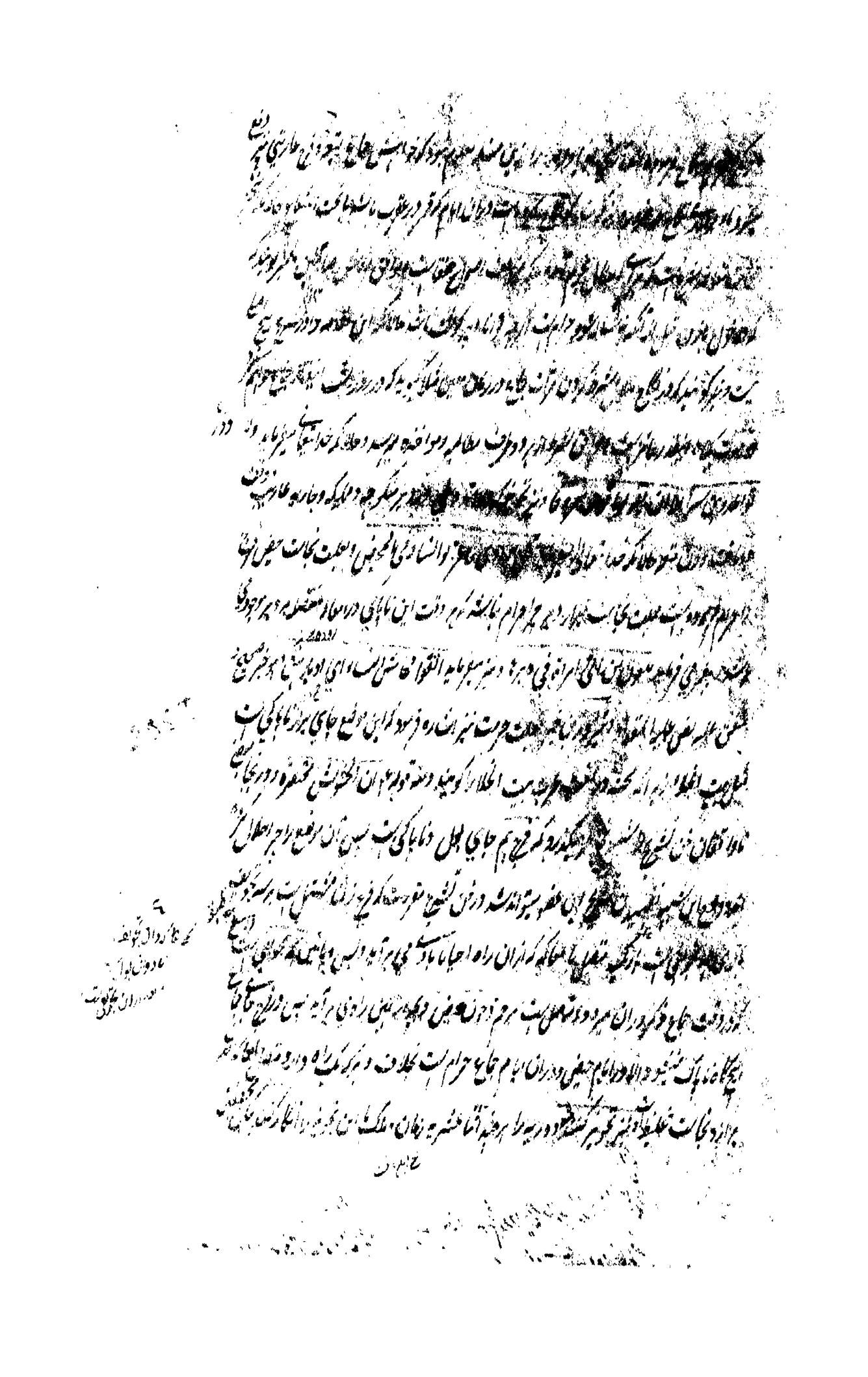

[illegible] و صحیح در این باب [illegible]

[illegible] در کلام [illegible] مسائل علمیه [illegible]

[illegible]

[illegible] صحیح [illegible]

واین نکته [illegible] معلوم شد [illegible] بالعکس [illegible]

[illegible] چنانکه [illegible]

[illegible]

[illegible] این قسم [illegible]

[illegible] در کلام [illegible] و قید [illegible]

این باب [illegible] صریح [illegible] خلاف [illegible]

[illegible]

[illegible] محرمیت نکاح است [illegible]

این موضع [illegible] در بحث کنایه [illegible] تصریح نموده [illegible] که طلاق [illegible] زبان عربی واقع

و طلاق این [illegible] عبارت است [illegible] حاجت [illegible] است که اگر مرد [illegible] زن خود را [illegible]

[illegible] طلاق واقع میشود [illegible] طلاق [illegible]

[illegible] الفاظ الطلاق [illegible] در لغت موضوع است

این الفاظ [illegible] قائل [illegible] طلاق [illegible]

[illegible] در جواب استفهام [illegible]

بر تقدیر اول ترک تقیه کنند و ایشان را از جمله واجبات لازم می آید و بر تقدیر ثانی [illegible]

از روز چهارشنبه [illegible] خلیفه [illegible] ساخته [illegible] در نماز جمعه خطبه [illegible] خلافت [illegible] امام [illegible]

می آید و نیز مخالفت امیر المؤمنین [illegible] تعصب [illegible] خطبه [illegible] جمهور اهل اسلام [illegible] لازم می آید [illegible] تقدیر

ثالث [illegible] نقصانی پیدا [illegible] تشنیع [illegible] قاعده [illegible] چون [illegible]

[illegible] استعمال [illegible] اگر چه [illegible]

[illegible] مقام [illegible] ایشان [illegible]

[illegible] احکام [illegible]

نیز باقی است [illegible] ملکه [illegible]

نشده الا [illegible] حکم [illegible] مشهور است الصبی صبی ولو کان نبیا [illegible] مالک بن نویره

زنی جمیله داشت خالد بن الولید که امیر الامرا ابوبکر بود [illegible] مالک که مرد مسلمان بود [illegible]

[illegible] زن او را بجباله نکاح در آورده [illegible]

[illegible] نکاح [illegible] ابوبکر [illegible] خالد [illegible]

و حالانکه [illegible] قصاص [illegible] ابی بکر [illegible] عمر [illegible] انکار [illegible] گفت [illegible]

این [illegible] قصاص [illegible] مطعن موقوف [illegible] بیان [illegible] تصریح [illegible] موافق [illegible] در کتب [illegible]

ثابت [illegible] خالد [illegible]

نهاده بود [illegible] توجه [illegible] اطراف [illegible]

[illegible] قتل [illegible]

ایشان [illegible] مقام [illegible] قتل [illegible] قوم [illegible]

سریه را ابو قتاده انصاری که نیز در میان ایشان بود و مالک بن نویره را که از جانب آنحضرت صلعم برای ابلاغ و جمع صدقات [illegible]

ایشان [illegible] تعلق داشت گرفته پیش خالد آوردند ابو قتاده گواهی داد که من بانگ نماز از میان قوم وی شنیده ام

جماعه [illegible] آن سریه بودند [illegible] نیز [illegible] شهادت مردم [illegible] شهرت رسیده بود [illegible]

استماع [illegible] از ذات [illegible] مالک بن نویره [illegible] در [illegible]

[illegible] اسلام نموده بودند اتفاقا مالک [illegible] خالد در مقام سؤال [illegible]

[illegible] قال رجلکم [illegible] و این اضافت [illegible] اهل اسلام [illegible] کفار [illegible]

[illegible] شده بود [illegible] بعد از استماع خبر [illegible] مالک بن نویره [illegible] قوم خود [illegible]

[illegible] از [illegible] این شخص [illegible] خالد [illegible] صادر شد [illegible]

[illegible] چون [illegible] مدینه منوره [illegible] خالد ابو قتاده انصاری [illegible]

[illegible] عمر بن الخطاب [illegible] دانست که این قتل [illegible] واقع شد [illegible]

[illegible] خالد را [illegible] طلبید [illegible] استفسار [illegible]

[illegible] منصب امیر الامرائی [illegible] خالد [illegible] قصه [illegible]

[illegible]

[illegible] خالد [illegible] این مدت [illegible]

[illegible] امام عاصم [illegible] روایت که خالد [illegible] صحبت [illegible]

[illegible] جواب [illegible] روایت [illegible]

[illegible] اسلام [illegible] آیه نازل شده [illegible]

[illegible] شده بود [illegible] خالد [illegible]

[illegible]

و اعیان مهاجر و انصار مثل ابوبکر و عمر بن الخطاب و سعد بن ابی وقاص و ابو عبیده بن الجراح و سعید بن زید و قتاده و نعمان

در عسکر اسلام به ساختگی کرده در روز چهارشنبه همه بیرون فرستادند و منتظر [illegible] از آنجا کوچ نمایند در آخر روز چهارشنبه

در اوایل شب پنجشنبه مرض آنحضرت اشتداد گرفت و [illegible] سر درد و در وقت [illegible] از خیمه [illegible] اسامه را با اصحاب

علم [illegible] بسته [illegible] خدمت [illegible] ساختند و چون روز پنجشنبه [illegible] مرجع [illegible] آنحضرت را افاقت [illegible]

گرفت [illegible] اسامه تعیین شده بود [illegible] اصحاب کرده بیرون آمدند و اسامه [illegible] اصحاب [illegible]

[illegible] رخصت نمودند و چون روز یکشنبه [illegible] مرض [illegible] اسامه [illegible]

نمودند که [illegible] صباح دوشنبه اسامه [illegible] که سوار شود و کوچ نماید [illegible]

[illegible] فرستاده و ام ایمن مادر اسامه [illegible] گفت که جناب پیغمبر [illegible] اسامه [illegible]

[illegible] آنحضرت [illegible] حجره آنحضرت [illegible]

[illegible] از خلافت ابوبکر صدیق [illegible] فرمود [illegible] اسامه [illegible]

[illegible] اسامه [illegible] رجوع نموده بیرون [illegible] اسامه [illegible] اسامه [illegible]

[illegible] مدینه [illegible] مدینه [illegible]

[illegible] ابوبکر [illegible] صلاح [illegible]

مدینه را خالی [illegible] عظیم [illegible] مدینه [illegible] ابوبکر [illegible] قبول [illegible]

[illegible] لشکر اسامه [illegible] مدینه [illegible] خلاف فرمان رسول [illegible]

درخواست نمود که عمر بن الخطاب را [illegible] محافظت مدینه [illegible] مشوره [illegible] باشد

پس با او [illegible] اسامه عمر بن الخطاب رجوع نمود [illegible] ربیع الثانی [illegible]

[illegible] در [illegible] حبیب السیر [illegible] تواریخ [illegible] شیعه [illegible] مردود [illegible]

[illegible] خلافت [illegible] رئیس وقت [illegible] شیعی [illegible] شخصی [illegible]

از عهدهٔ [illegible] رساند صریح دلالت میکند بر آنکه این شخص [illegible] از تعیناتِ ایشان موقوف کرده [illegible] نموده [illegible]

[illegible] واقع شد زیرا که آنجناب [illegible] مرده [illegible]

[illegible] چون [illegible] توقف نمودند [illegible]

[illegible] مشغول [illegible] تا آنکه جناب [illegible] وفات یافت [illegible] ابوبکر [illegible] موقوف [illegible]

[illegible] ثابت است که [illegible] جهاد [illegible] فرض [illegible] تجهیز جیش اسامه [illegible]

[illegible] ابوبکر را بالخصوص [illegible] رفع فتنه [illegible] فرض [illegible]

[illegible] ترک فرض لازم می آمد [illegible] ابوبکر [illegible] فرض [illegible] ترک [illegible] احکام شرعی

[illegible] ابوبکر [illegible] آنحضرت [illegible] ابوبکر [illegible] فرض [illegible]

[illegible] تعیین اشخاص معین [illegible] جهاد [illegible] همراه [illegible]

[illegible] از احکام شرعیه [illegible] چون آنحضرت وفات یافت [illegible] تحقیق

[illegible] اسامه تعیین [illegible]

[illegible] آنکه پادشاهی [illegible] معین [illegible] تهیه اسباب [illegible]

[illegible] پادشاهی دیگر [illegible] تعیناتیان [illegible]

[illegible] ملک و دولت [illegible] قدر تصرف [illegible] پادشاهی [illegible]

[illegible] سمعاً و طاعةً [illegible] مصالح

[illegible] ملک [illegible] رئیس [illegible] امور [illegible] تصرف [illegible]

[illegible] از باب [illegible] و [illegible] قطعاً [illegible] در کتب اهل سنت [illegible]

[illegible]

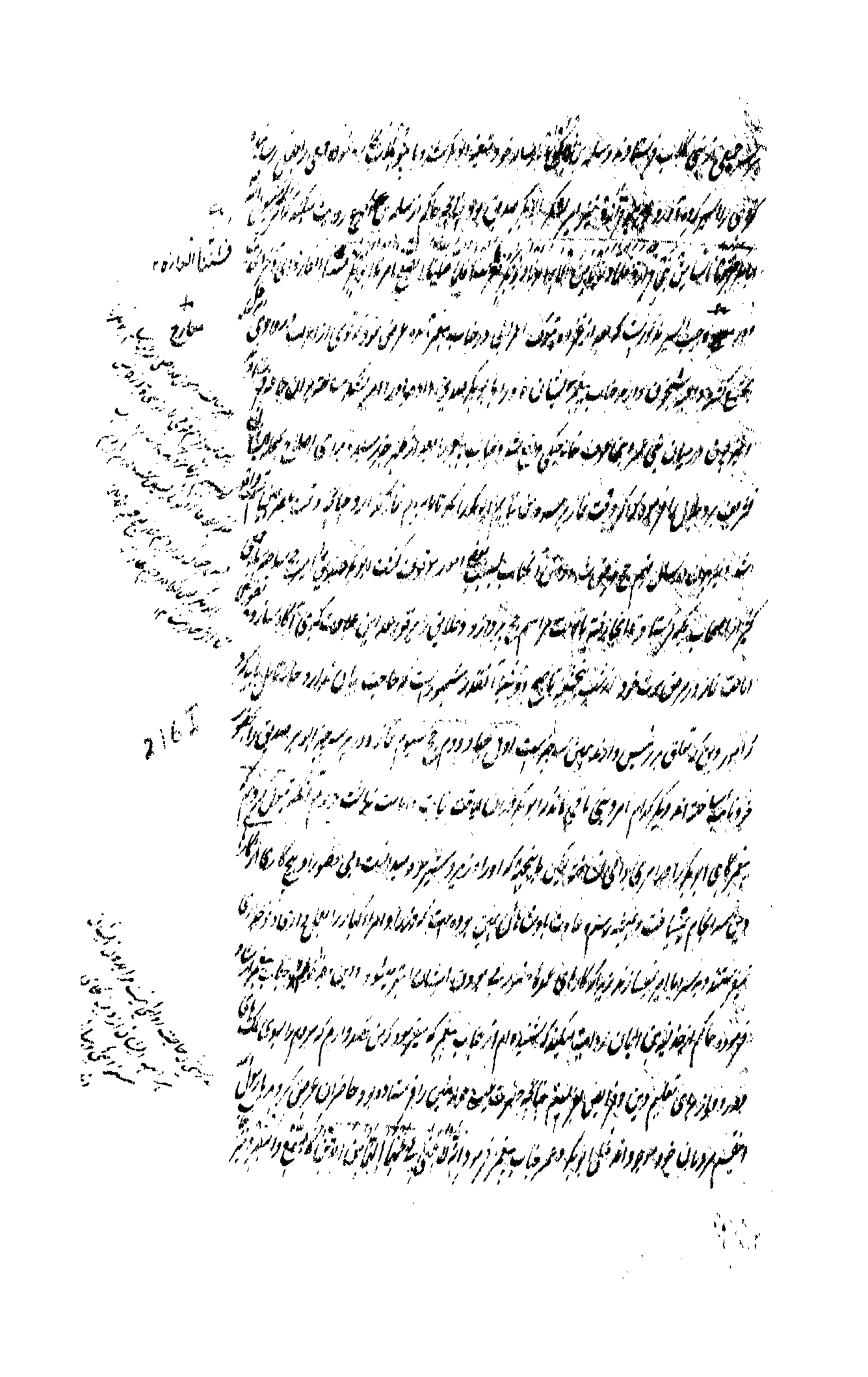

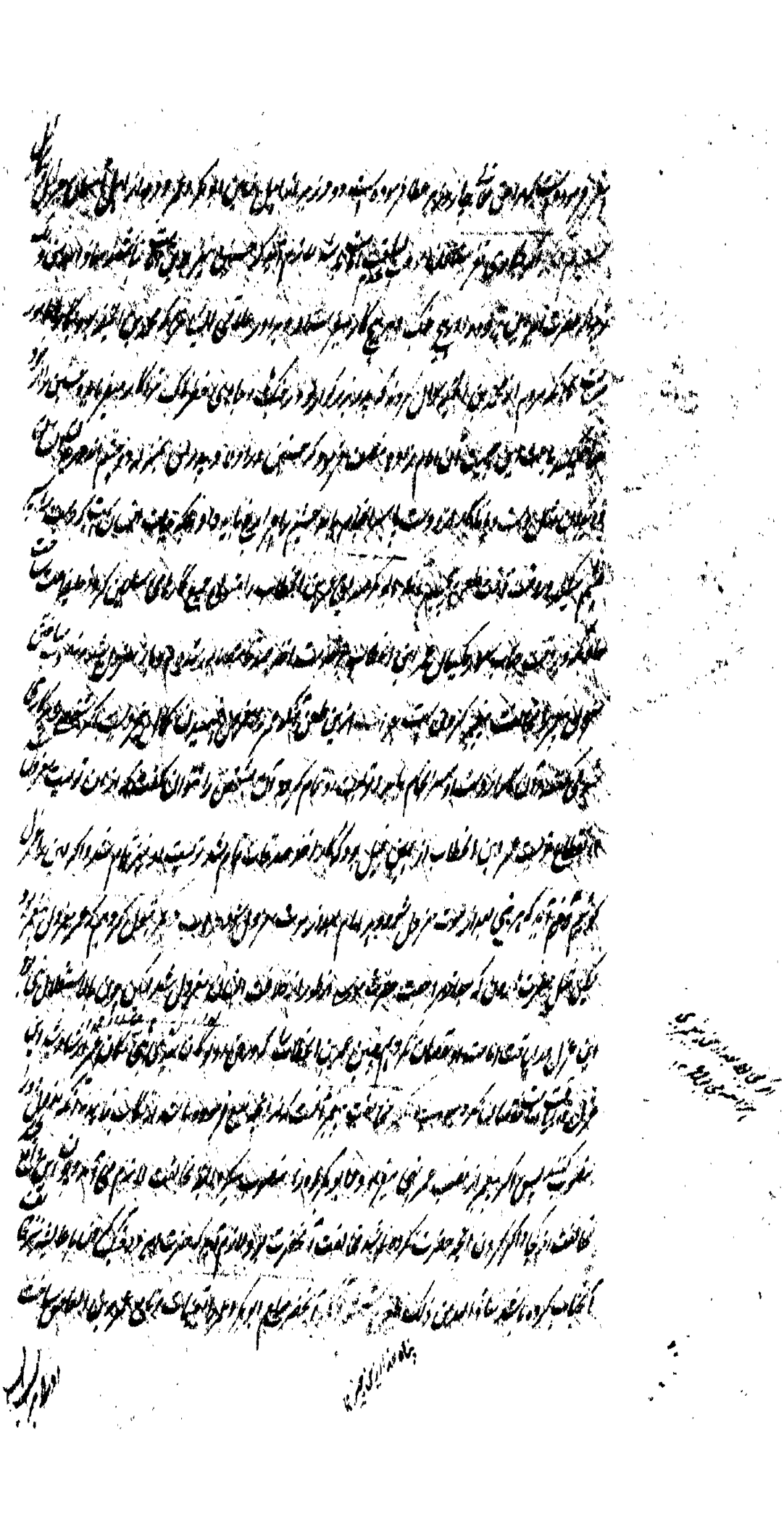

فاورده چنانچه ایشان از تقریر در غیبت اسامه سردار کردند و اکابر ایشان را بنیابت ریاست می بود با وجود ...

و هر کس که چون امیر ایشان است ... و دیگر آن را که تابع ایشان است ... از این معنی ... و کیه ... کرده

تکرار ایشان و ولات بر عدم ریاست ایشان با وجود افضل بودن ایشان که ... که در ... ما ... کرده

گروه شیعه معتقد بامامت آن ... عمرو بن العاص و اسامه بن زید ... با فضیلت ایشان باشند در ... سنت ...

جزایت ... در مقدمه خاص ... گروه بفضیلت ... افضل ... خاص و ولایت ...

بر افضلیت و لیاقت ... که در مقدمه عام ریاست ... که بنابر مصلحت ... جاه ... مصلحت

تکیه بر فضول ... نظام ... مرتبت افضل ... امارت عمرو بن العاص واقع شد که او مرد

صاحب ... بود ... بود و ... را ... تمام ... ساز ... هم ... و مکاری ... اینها در ...

دو ... در تقویت ... در ... و توجه ... بهمین قسم اشخاص ... و ... از

کار ... این خدمات سرانجام ... ریاست خاص ... حاضر ... و ... رسیده شعور ...

انتقام ... واقع شد ... شرف ... دست ... نظام ... شهید شده بود که ... و ...

... مقتدر ... و ... حال ... خلافت ... ابوبکر و عمر ... سیاره ...

... تعیینات ایشان ... تعیین ... می آید ... تعیین ... و ... تعیینات بایدکرد و ...

... ایشان را ... کرده اند ... معلوم ... شد ... این ... ایشان ...

ریاست و تعلیم ... در ریاست ... که ... اولوا العزم ... از ... سیاه ... و ...

بر زیارت ... سلطنت ... رسیده اند این ... عظیمی را که ... سرانجام ... نموده ... بزرگ ...

پس مرتبت ایشان با این نوع صحیح ... ایشان ریاست ... است ... و ...

در همین مرتبت ... که ... از ... و ... ایشان ... بود ... و ...

... [illegible] نصب نبیت [illegible] ان [illegible] استقلال در سری [illegible] و ... [illegible] علی و [illegible]

و [illegible] قتل و غارت [illegible] و [illegible] لشکر [illegible] امر [illegible] علمی [illegible] و [illegible] گمان نمود [illegible]

در [illegible] تاریخ القبال [illegible] و تشیع [illegible] و [illegible] ایشان [illegible]

[illegible] نیر المؤمنین [illegible] الشمس [illegible] در [illegible] امور واقعی تشیع [illegible]

[illegible] در امور [illegible] اگر [illegible] می بود [illegible] می بود [illegible] ابو بکر صدیق [illegible]

[illegible] آنحضرت [illegible] معلوم است که جناب پیغمبر [illegible] مصلحت [illegible] فهمیده [illegible] خلافت [illegible]

و [illegible] خلیفه [illegible] ابوبکر را خلیفه نمود [illegible] خلیفه [illegible]

[illegible] صریح [illegible] زیرا که شیعه [illegible] قایل اند [illegible] جناب پیغمبر حضرت امیر را خلیفه نمود و اگر ابوبکر [illegible] سنت [illegible]

[illegible] خلیفه [illegible] مخالفت [illegible] مذهب اهل سنت کلامی [illegible] اهل سنت [illegible]

[illegible] صحابه [illegible] شناس [illegible] اشاره [illegible] آنحضرت [illegible]

صدیق [illegible] عرب و عجم [illegible] در اسلام [illegible] تصریح و تنصیص [illegible]

در [illegible] خلیفه [illegible] جناب پیغمبر [illegible] بود که [illegible] والسلام [illegible]

[illegible] ابوبکر خلیفه [illegible] صحابه [illegible] اجماع [illegible]

[illegible] علی [illegible] و حدیث [illegible] و حدیث الخلیفة من بعدی [illegible] که در صحاح اهل سنت [illegible]

[illegible] و چون این [illegible] حاصل [illegible] استخلاف [illegible] عهد [illegible] صحیح [illegible]

[illegible] که در [illegible] وفات ابوبکر [illegible] خلیفه [illegible] اختلاف [illegible]

[illegible] ابوبکر را خلیفه [illegible] موقوف [illegible] خلاف ابوبکر [illegible] علم [illegible] حاصل [illegible]

[illegible] خلیفه [illegible]

[illegible]

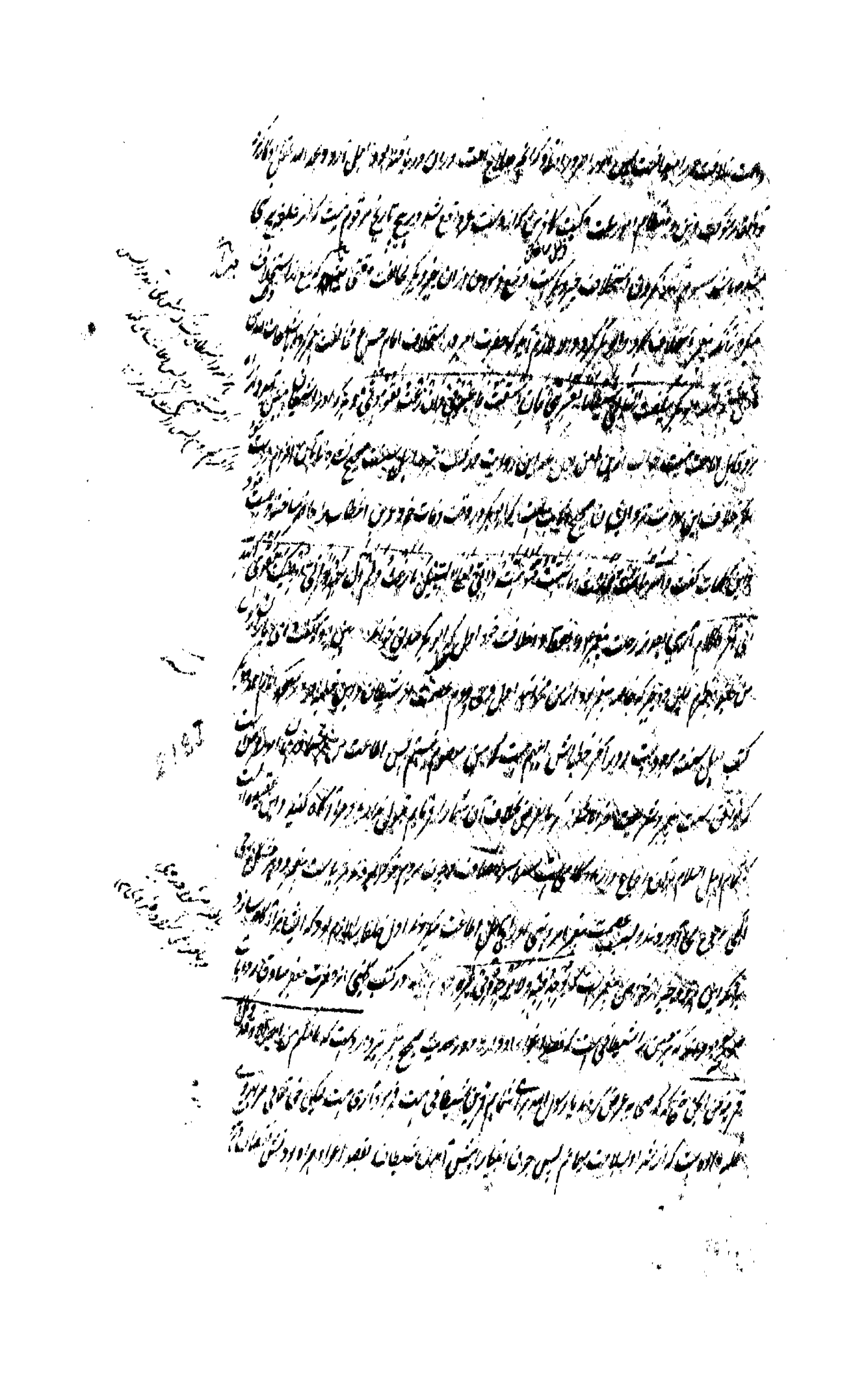

تلاوت نماید و [illegible] این کلمه [illegible] ثابت نماید [illegible] عمر بن الخطاب [illegible] که گفت الا ان

بیعة ابی بکر کانت فلتة وقی الله المسلمین شرها فمن عاد الی مثلها فاقتلوه [illegible] بخاری الفاظ دیگر [illegible] حاصل معنی

آن [illegible] پس این روایت صریح دلالت میکند که بیعت ابوبکر ناگاه بی مشورت و بی تامل واقع شده بود [illegible]

[illegible] خلافت [illegible] پس امام [illegible] این کلام [illegible] واقع

[illegible] بیعت [illegible]

[illegible] بیعت [illegible] انصار تابع او شدند [illegible]

پس [illegible] این [illegible] که بیعت [illegible] تامل [illegible] مشوره اهل حل و عقد

[illegible] ابوبکر واقع شده [illegible] ناگاه [illegible] تامل [illegible]

[illegible] خلافت [illegible] امامت [illegible]

[illegible] بیعت [illegible]

و اجتماع اهل حل و عقد [illegible] این کلام [illegible]

[illegible] واقع [illegible] ابوبکر [illegible] افضلیت [illegible] عدم احتیاج [illegible] مشوره

[illegible] خلافت [illegible] بیعت [illegible] واقع شده [illegible]

[illegible] بیعت [illegible] کلمات [illegible] بیعت [illegible]

[illegible] منصب [illegible] واقع شد [illegible]

[illegible] خلافت [illegible] عمر و ابوعبیده بن الجراح [illegible] صدیق [illegible]

[illegible] این کلمه [illegible]

[illegible] ابوبکر [illegible] صحابه [illegible]

در زمان ... که خطبه را با انصار هم شعور ... ابوبکر قابل خلافت نیست و در ... آنها صحیح اهل سنت ثابت است

... با ابوبکر ... بیعت کرد و حضرت امیر و حضرت زبیر نیز بیعت کرده اند و عذر تخلف در روز اول ... نموده

... آنکه ... مشوره ... بر زبان آورده و ابوبکر در جواب ... ثابت بر جانشین انصار ... دیگر

... حضرت ... حضرت زبیر این وجه ... قبول ... چنانچه در جمیع صحاح اهل سنت ...

... اکثر این ... در حق ابوبکر ... است که جمیع ... در حق ابوبکر در خلافت بود ...

... به این قول ... که این کلمه ... مقام ... [illegible] ... معتقد صحت

خلافت ابوبکر ... است که در ... ابوبکر ... [illegible] ... قول

... ابابیت ... مفضول ... افضل ... امامت نیست ... امامت ...

... فاسق ... للامامة ... این روایت ... کتب اهل سنت ...

... اهل ... را از کتب اهل سنت ... جواب ... شیعه

اهل سنت ... این روایت ... شیعه ... حضرت امام زین العابدین

در صحیفه کامله ... امام صادق

قابل امامت نباشد ... الکاذب ... امامت نباشد ...

... الفاسق لا یصلح للامامة ... شیعه ... جواب ... اهل سنت

... قبول ... و تخفیف ... شیعه ...

... ابوبکر ... استعفا ... استعفا ... قابل ... نباشد ... شیعه ...

... استعفا ... ابوبکر ... امامت ...

ملاحظه ... استعفا ...

حسب مبر

کمال

[illegible]

تشیع حضرت و استغفار از ... که اولاد ... مردم را بار داده بودند عام مصلحت وقتی خود ... و رفع به خاص ... اظهار

تمام ... و ... از ... مصلحت ... دانست ... که مردم ... نیاید ... قول

... بود و ... ... بعضی ... و ... هم ... و رات ... علی

و ... به ... در ... از ... دو ... که ... و ... [illegible]

... و ... [illegible] ... نوشته ... [illegible]

... ... و ... مردم ... قبول ... و ... اعلی ... اولی

... مردم ... آن ... دانست ... [illegible]

... سلطنت ... گذشته ... شده ... [illegible]

... [illegible] ... دانست ... [illegible]

... [illegible] ... بود ... [illegible]

... را ... و ... دادن ... از ... [illegible]

... روایت که حضرت امیر ... حضرت ... قبول ... و ... [illegible]

... قبول ... [illegible]

... [illegible]

... و ... علی ... [illegible]

... [illegible] ... قرآن ... [illegible]

... جمیع خلق الله ... جمیع شریعت و قرآن ... و امام ... و ... [illegible]

در ... و خطا واقع شده ... [illegible] ... سعدی ... الا یا ایها ...

و در کتب اهل سنت [illegible] مشهور [illegible] حکم [illegible]

آنکه [illegible] اهل سنت [illegible] روایات [illegible] ابوبکر را برای امارت حج [illegible]

[illegible] حضرت امیر [illegible]

[illegible]

[illegible] حضرت [illegible]

[illegible] عزل [illegible]

[illegible] روایات را اعتبار نموده اند [illegible]

[illegible] آنحضرت صلی الله علیه [illegible]

[illegible] علی مرتضی [illegible] ابوبکر صدیق را [illegible]

علی مرتضی [illegible] علی مرتضی را [illegible] ابوبکر [illegible]

[illegible] روضة الاحباب [illegible] احتمال [illegible]

روایت کرده [illegible] علی مرتضی [illegible]

[illegible] ابوبکر صدیق [illegible]

[illegible] عزل [illegible]

[illegible]

[illegible] عزل [illegible]

را ابوبکر [illegible] معزول [illegible]

[illegible] احکام بسیار [illegible] مسائل [illegible]

صدیق

نیابت

[illegible]

[illegible] با اثر تشنیع مرتبت عزل [illegible] اول [illegible] که امامت [illegible]

[illegible] بر عدالت او گواهی داده باشند بجهت عصمت [illegible] و [illegible] عدم صلاحیت [illegible]

[illegible] معزول شده [illegible] صدور [illegible] حضرت امیر [illegible]

[illegible] اهل بیت خاص پیغمبر بود و از شیعه مخلصین حضرت امیر [illegible] عالم [illegible]

[illegible] که در کتب [illegible] اصح الکتب [illegible]

[illegible] آیت [illegible] اهل البیت [illegible]

[illegible] و [illegible] ثابت [illegible]

[illegible] افضل [illegible] و [illegible]

[illegible] ابو بکر [illegible]

[illegible] است [illegible] اجماع [illegible]

[illegible] فاطمه [illegible] پیغمبر [illegible] گفت ای پسر

[illegible] قحافه تو از پدر خود میراث [illegible] و من [illegible]

[illegible] گفت [illegible] از رسول [illegible] شنیده ام [illegible] انبیا [illegible] میراث [illegible]

[illegible] یوصیکم الله فی اولادکم [illegible]

[illegible] نبی [illegible] و ورث سلیمان داود [illegible]

[illegible] یرثنی و یرث من آل یعقوب پس معلوم شد که انبیا وارث هم [illegible] میراث [illegible]

میراث [illegible] ابو بکر منع میراث از فاطمه [illegible] بجهت [illegible] این نص [illegible]

[illegible] فاطمه [illegible] میراث [illegible]

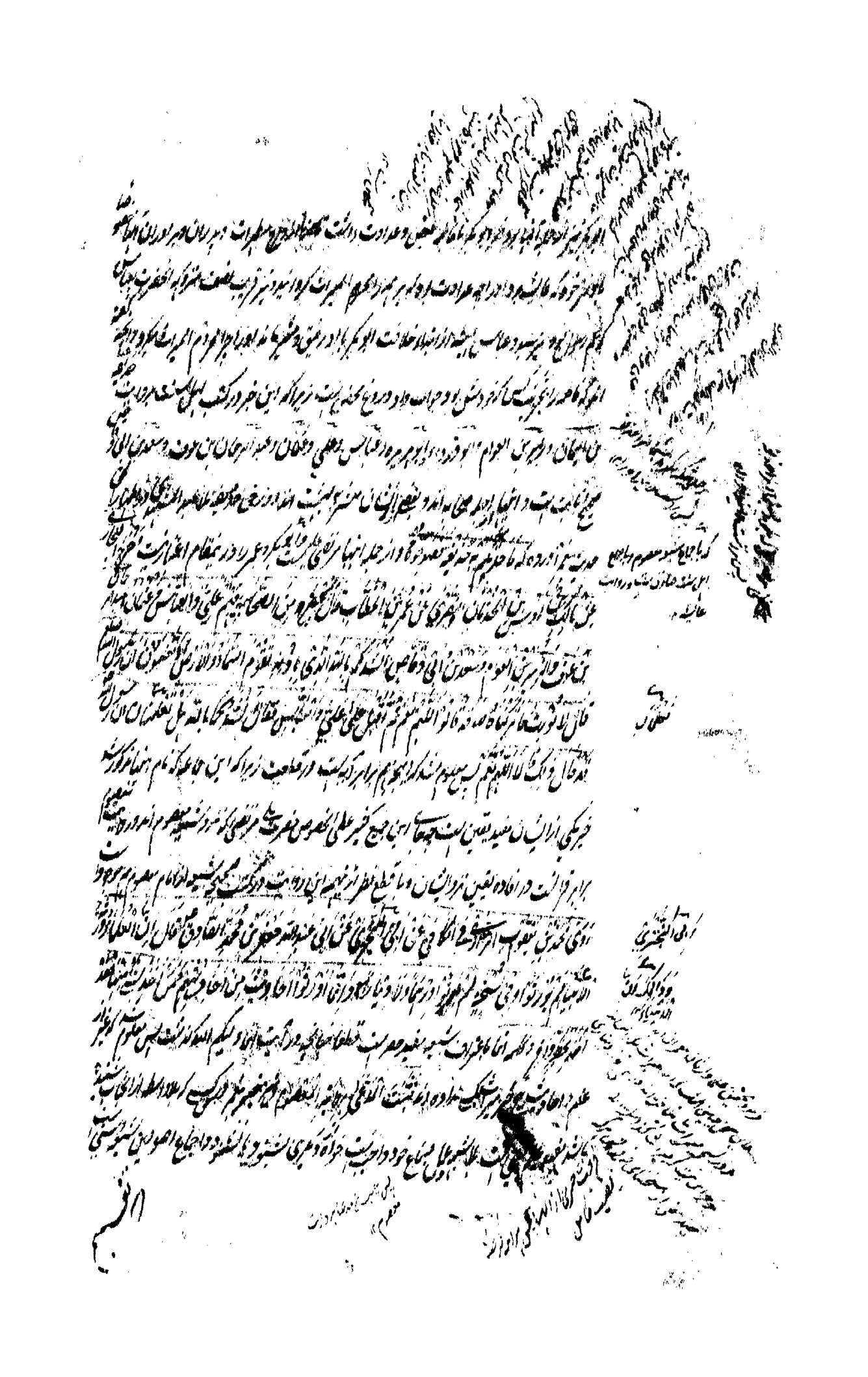

در تخصیص خبر واحد [illegible] به خبر متواتر نیست بلکه بیان است زیرا که [illegible] بشنوده اند و بواسطه دیگران خبر بوده [illegible] در حق [illegible]

[illegible] شنوده و بلا واسطه از وی خبری نشنیده که [illegible] ادر [illegible] متواتر باشد [illegible] سرایت وجوه

[illegible] و تخصیص [illegible] بر صحابت [illegible] اند [illegible] اند که [illegible] مخالف است [illegible]

[illegible] است زیرا که خطاب به امت است پیغمبر [illegible] تعیین خطاب [illegible] محض [illegible]

[illegible] تخصیص [illegible] موافقت [illegible] امت [illegible] تخصیص [illegible] اولاد و کافر وارث

[illegible] وارث [illegible] شیعه [illegible] روایت میکنند که ایشان [illegible] خود را

[illegible] از [illegible] خود [illegible] و [illegible] [illegible]

[illegible] امت [illegible] نبوت [illegible] پیغمبر [illegible]

[illegible] است [illegible] آنحضرت [illegible] و حضرت عباس [illegible] خارج [illegible]

[illegible] ازواج [illegible] میراث [illegible] پیغمبر [illegible] این [illegible]

[illegible] حق [illegible] اهل [illegible] حضرت [illegible]

[illegible] آنحضرت [illegible] علی [illegible] علی [illegible] نکرد [illegible]

حسن بن علی [illegible] حسین بن علی [illegible] حسن بن حسن بود [illegible]

[illegible] حسن بن علی [illegible] حسن [illegible] امامت [illegible]

[illegible] آنحضرت [illegible] کرد [illegible]

فاطمه را [illegible] از اهل بیت معلوم شد که در ترکه آنحضرت میراث [illegible]

تخصیص [illegible] دلالت میکند [illegible]

مخالف [illegible] قطعی است [illegible] معصوم [illegible] امامت [illegible]

2231

رضی الله عنهم اجمعین

و نداد و بماند مراد [illegible] حق [illegible] اهل بیت [illegible] فاطمه علیها السلام ۱۲

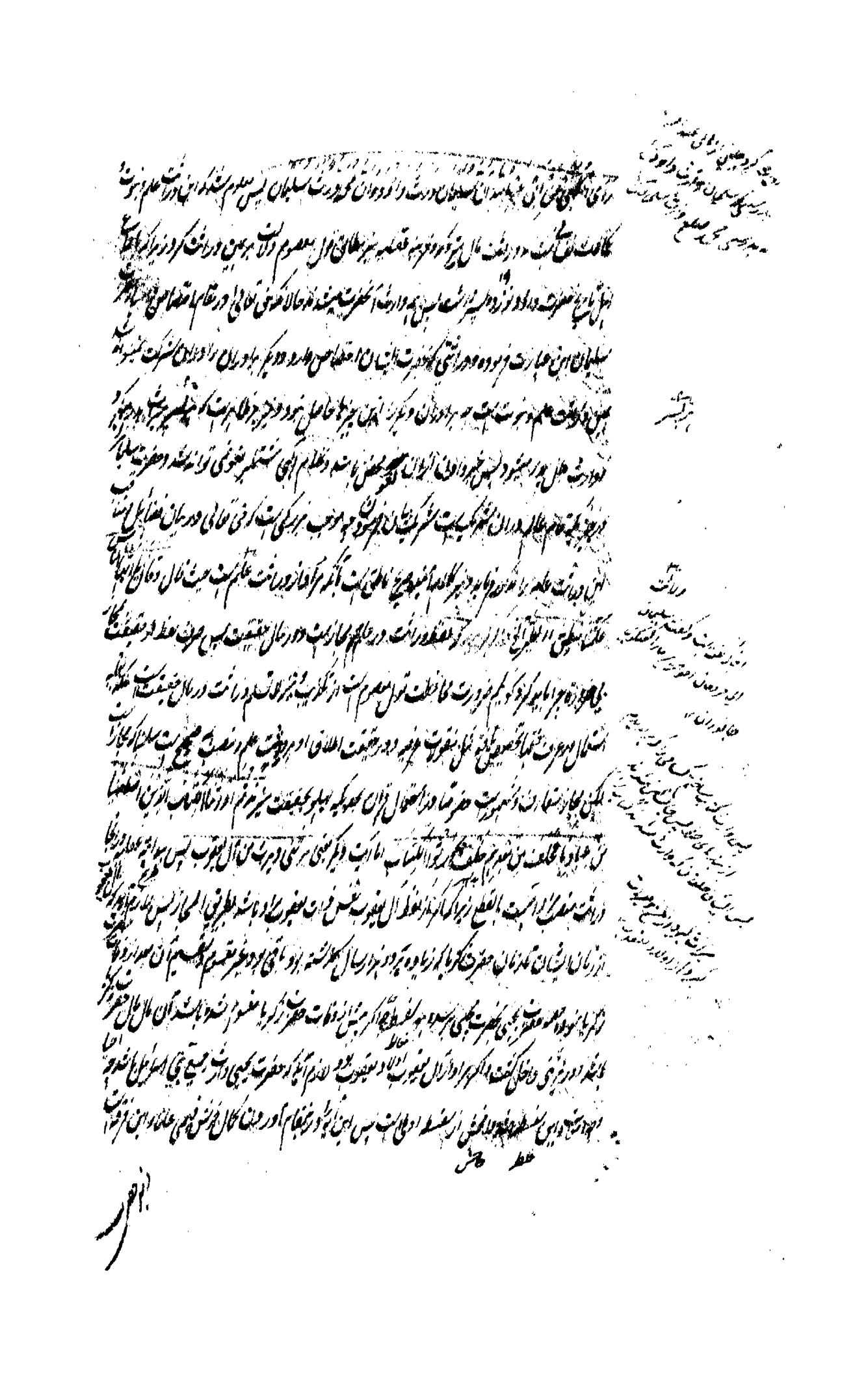

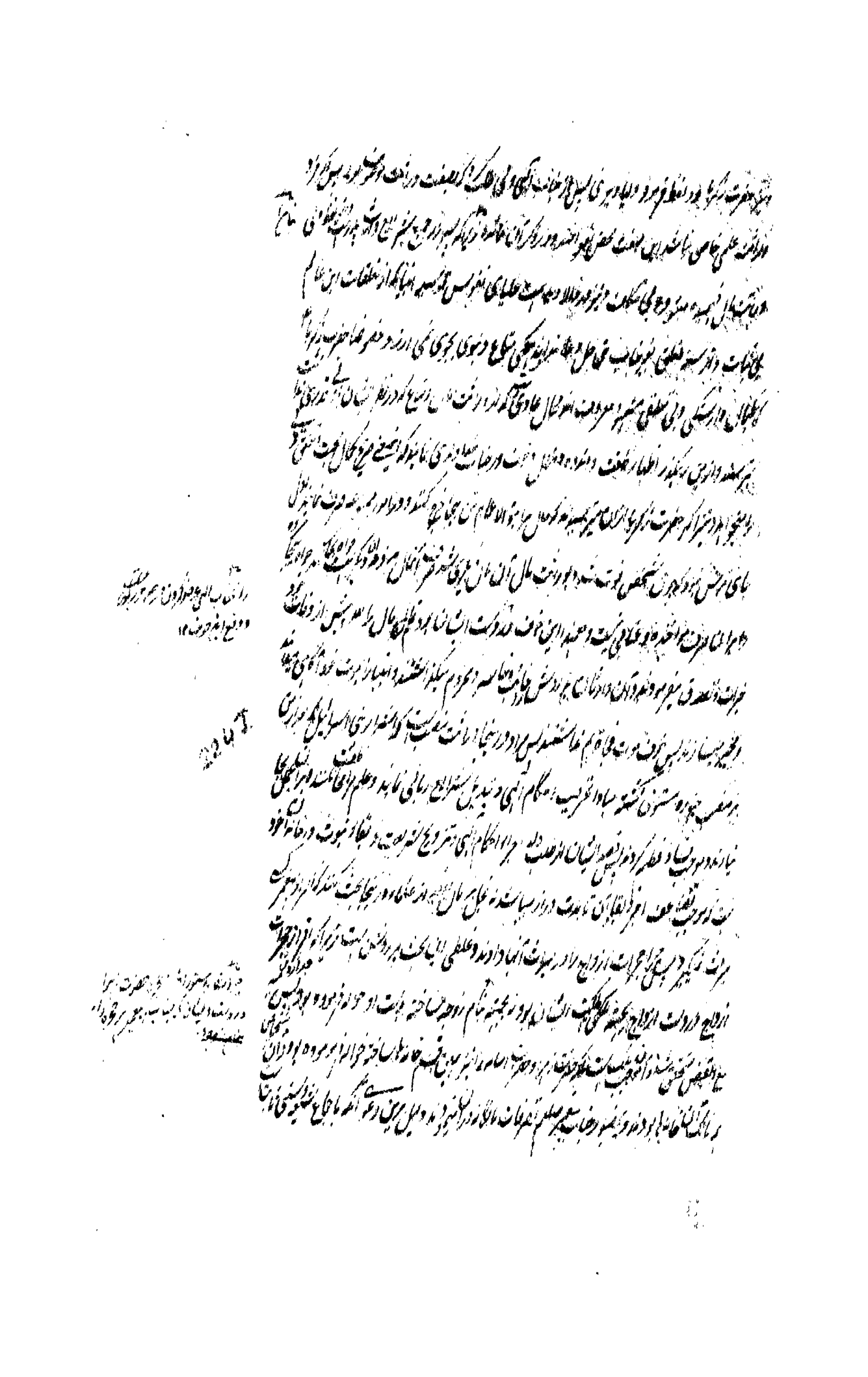

125 I

[illegible] بیان کمال [illegible] علاوت [illegible] بود [illegible]

چون عمر بن عبدالعزیز [illegible] مروان [illegible] جمع کرد و گفت [illegible]

[illegible] علی [illegible]

[illegible] رسول الله صلعم [illegible]

[illegible] مروان [illegible] عمر بن عبدالعزیز [illegible]

فاطمه [illegible] علی [illegible] رسول الله صلعم [illegible]

تحقیق [illegible] شهادت [illegible] اشخاص [illegible] معصوم [illegible]

[illegible] روایت [illegible] لیکن [illegible] مسند صحیح [illegible]

[illegible] در بعض [illegible] در حیات [illegible] صلعم [illegible]

[illegible] ابوبکر [illegible] فاطمه [illegible] تصدیق [illegible]

[illegible] تحقیق [illegible] صاحب [illegible]

[illegible] حضرت علی [illegible] اظهار [illegible]

[illegible] شهادت [illegible] شهادت [illegible]

[illegible] شهادت [illegible]

[illegible] علما قابل خطاب نمی ماند [illegible]

[illegible] حکم [illegible] ابوبکر [illegible]

[illegible] صلعم [illegible] فاطمه [illegible]

[illegible] فاطمه [illegible]

[illegible]

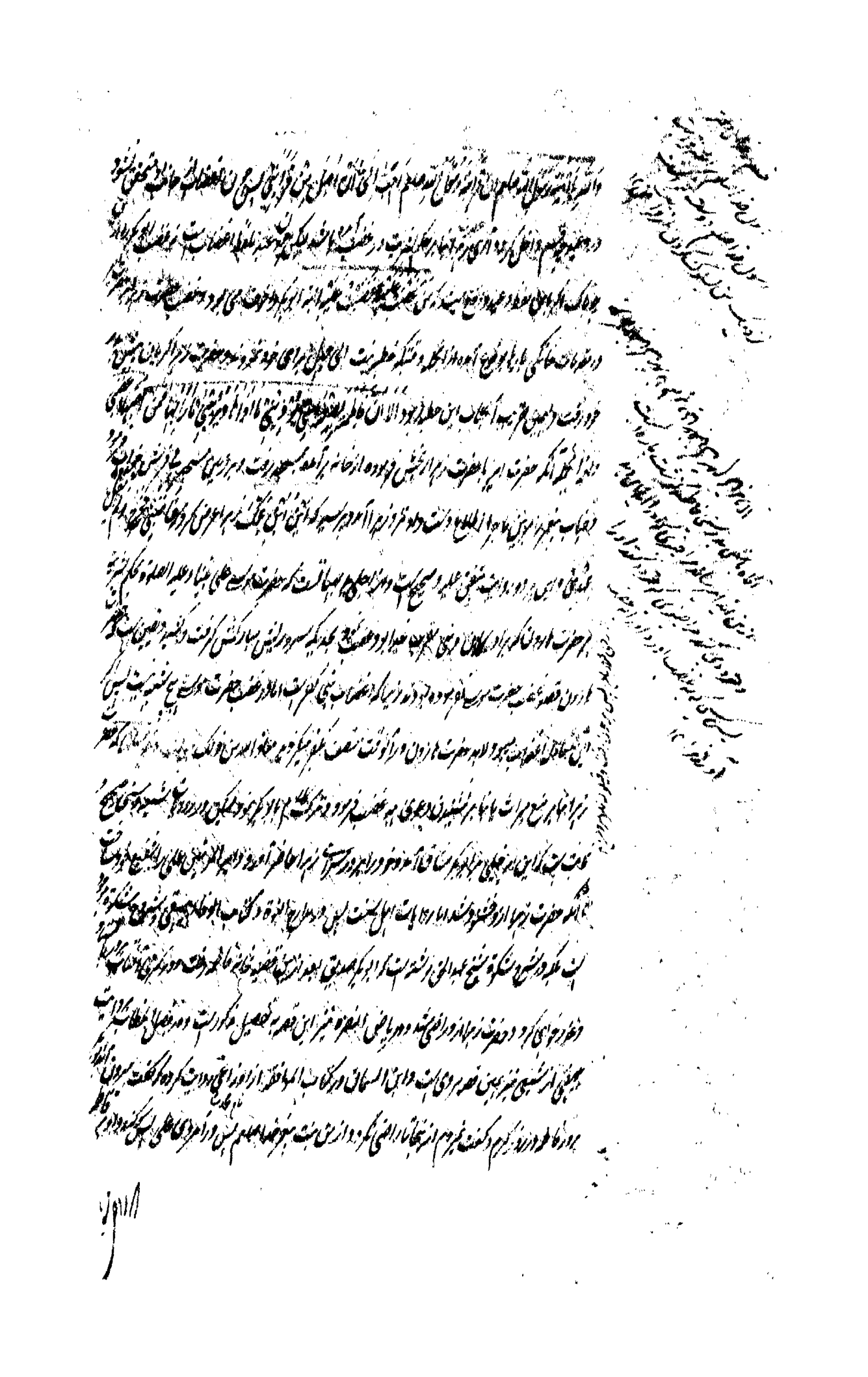

[illegible] و اما روایات شیعه پس زیاده [illegible] موافق روایت اهل سنت [illegible] روایت کرده
[illegible] صاحب [illegible] الکلینی و غیرهما از علمای ایشان روایت کرده‌اند [illegible]
[illegible]
[illegible] والمساکین وابن السبیل [illegible]
[illegible] فقال [illegible]
[illegible] فقالت [illegible]
[illegible] والمساکین وابن السبیل [illegible] روایت کرده [illegible]
[illegible] ابوبکر دعوی زهرا را تصدیق ننمود [illegible]
[illegible] ابوبکر [illegible]
[illegible] ام ایمن [illegible]
[illegible] شهادت [illegible]
[illegible] شیعه [illegible]
[illegible]
[illegible] وصیت [illegible]
[illegible] اثبات آن و دعوی شهادت [illegible]
[illegible] اجماع شیعه و سنی [illegible]
[illegible]
[illegible]

[illegible]

[illegible]

[illegible] مطابق مذهب [illegible] اگر در وصیت ایشان اتفاق افتاد [illegible] متعلق میشود [illegible]

[illegible] ایشان [illegible] واجب [illegible] عارضه [illegible] در وصیت [illegible]

[illegible] عدم [illegible] وصیت [illegible]

[illegible] زیرا که [illegible] مراتب اقوی است از وصیت و وصیت [illegible] ضعیف است [illegible]

[illegible] بالخصوص [illegible] ایران بر خلاف آن وصیت [illegible]

[illegible] وصیت [illegible]

اگر [illegible] وصیت واقع شده باشد [illegible] ایران [illegible]

اما حضرت [illegible] در وقت خلافت [illegible] آن وصیت [illegible]

تقسیم [illegible] میراث [illegible] محروم [illegible]

[illegible] اهل بیت [illegible]

[illegible]

زیرا که در وقت [illegible] عمر بن عبدالعزیز [illegible] حضرت امام محمد باقر [illegible]

[illegible]

[illegible] حضرت امام علی [illegible] مقنعه

شد [illegible] قاضی نورالله در مجالس المؤمنین بتفصیل ذکر نموده [illegible] مقتدر

[illegible] حضرت امیرالمؤمنین [illegible] خلافت [illegible]

[illegible]

فاطمه [illegible] شد [illegible] منقطع

[illegible]

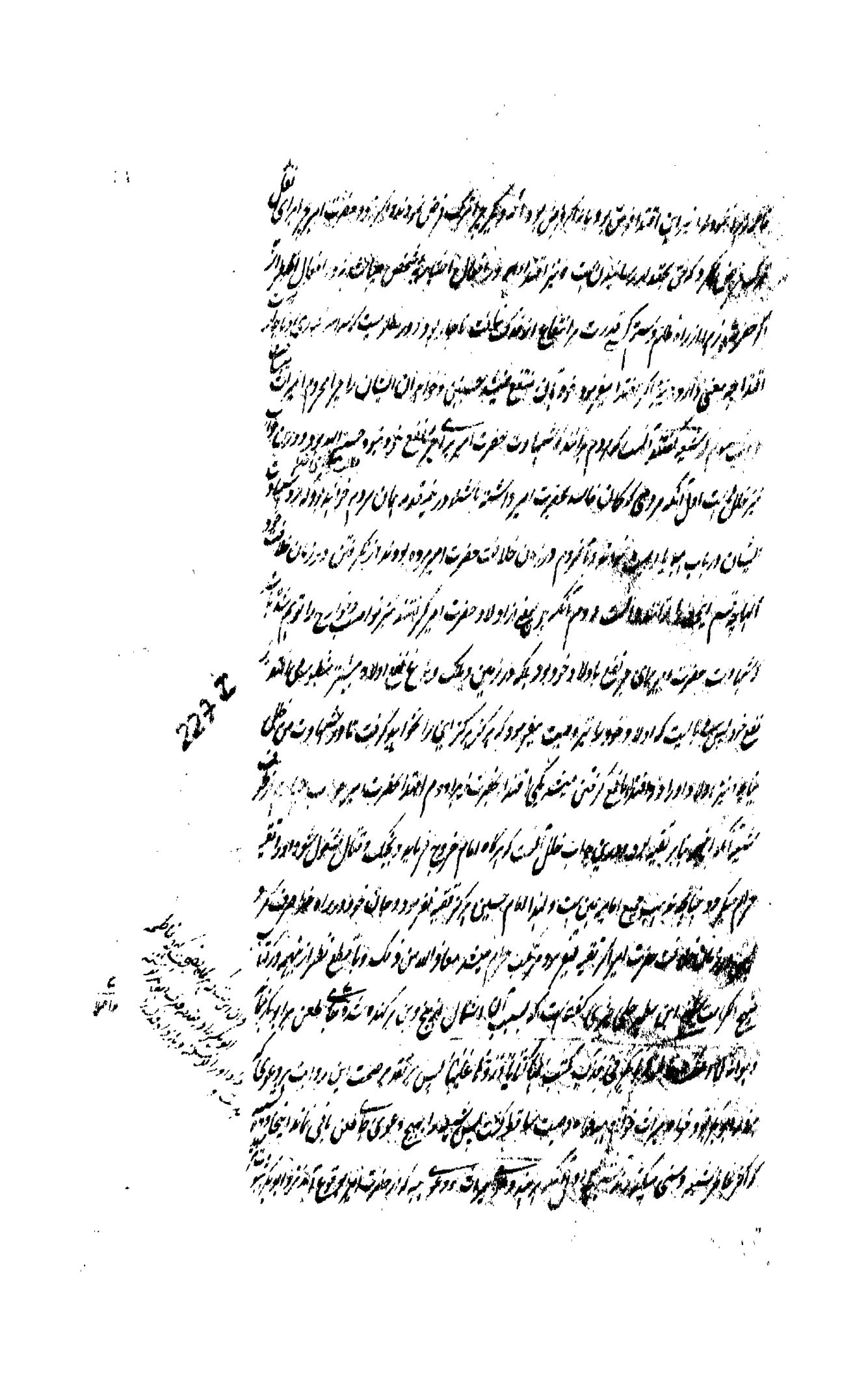

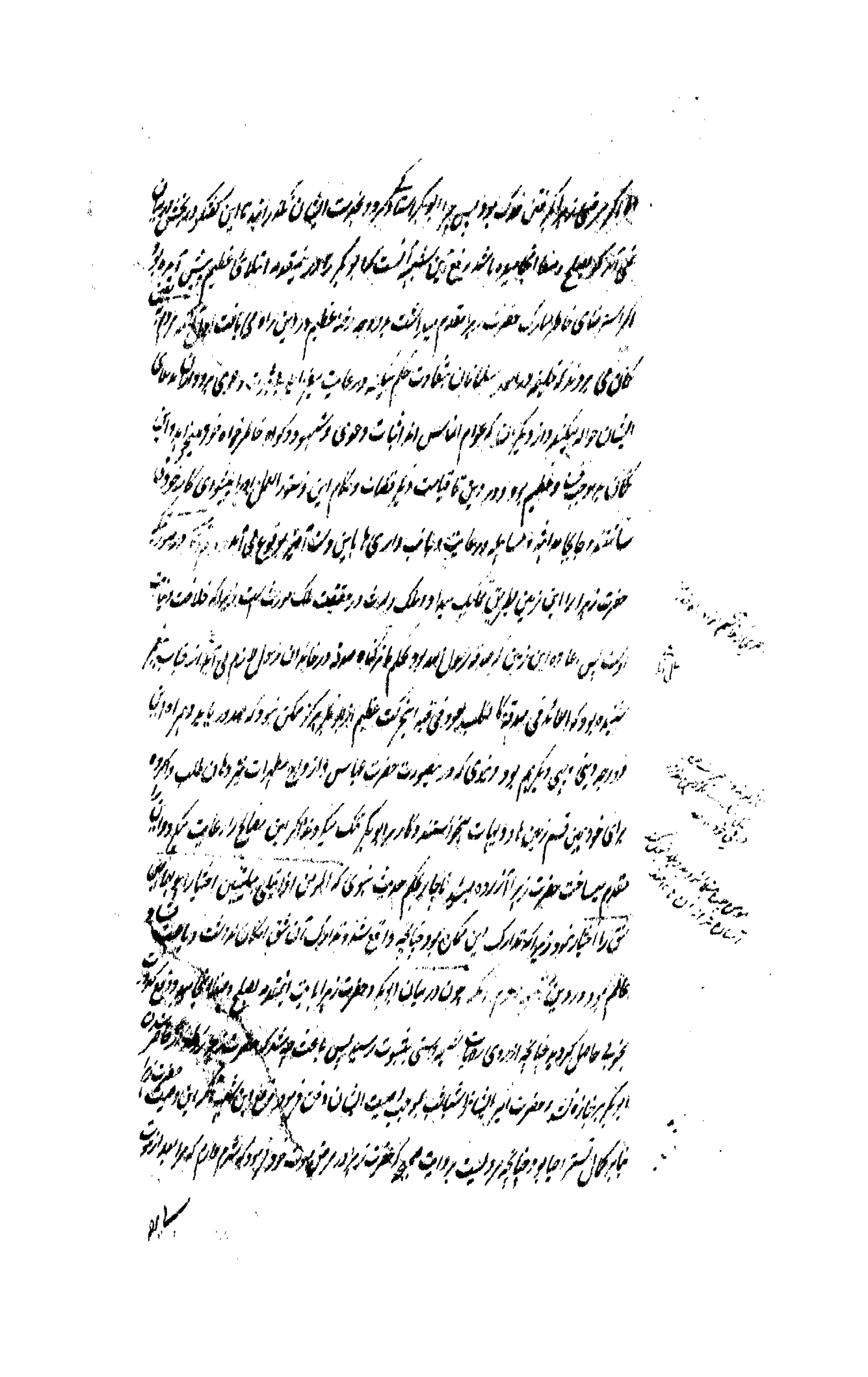

[illegible] بیرون آمد و عادت آنکه زنان حیات بود که زنان را سیاه پوشیده [illegible] در میان [illegible]
آورده [illegible] که [illegible] ام [illegible] نمانده [illegible] حضرت زهرا و [illegible]
که [illegible] حضرت [illegible] وفات [illegible] که [illegible]
[illegible] وقت [illegible] و علی [illegible]
که در [illegible] حضرت [illegible] حضرت [illegible] حضرت [illegible] از اهل بیت [illegible]
[illegible] ابوبکر صدیق و عمر فاروق و دیگر اصحاب [illegible]
[illegible] حضرت [illegible] علی [illegible]
کرده بود [illegible] حق [illegible]
حدیث روایت مشهور در فصل الخطاب آورده که ابوبکر صدیق و عثمان و عبدالرحمن بن عوف و زبیر بن العوام وقت نماز [illegible]
حاضر شده در رحلت حضرت فاطمه [illegible] شب سه‌شنبه سیوم ماه مبارک رمضان [illegible]
[illegible] ابوبکر [illegible] نماز [illegible]
[illegible] حضرت [illegible] وصیت [illegible]
که [illegible] ابوبکر [illegible] نماز [illegible]
[illegible] امام حسن [illegible] امام حسین [illegible] سعید بن العاص که از جانب معاویه امارت
مدینه داشت [illegible] امام [illegible]
که حضرت [illegible] نماز [illegible] وصیت [illegible] حضرت امام حسین [illegible]
[illegible] سعید بن العاص [illegible] ابوبکر [illegible]
[illegible] حضرت [illegible] ابوبکر [illegible] نماز [illegible]

که حضرت [illegible] در [illegible] نقل [illegible] باشد [illegible] ابوبکر را بعضی مسائل شرعی [illegible]

نبود [illegible] مسائل شریعت معلوم نبود قابل امامت نباشد زیرا که علم باحکام شریعت باجماع شرط [illegible]

امامت است اما آنچه گفتیم که ابوبکر را مسائل شرعی معلوم نبود [illegible] دلیل [illegible] دست چپ [illegible] قطع [illegible]

[illegible] در شرح [illegible] دست چپ [illegible]

دو بار [illegible] در روایت [illegible] از حارث بن عبدالمطلب [illegible] طبرانی و حاکم روایت

[illegible] حکم شریعت [illegible] علما [illegible] در مشکوة [illegible]

[illegible] ثم سرق [illegible] فقطع [illegible] ثم [illegible] فقطع [illegible]

[illegible] قطع [illegible] محیی السنة [illegible] در شرح السنة [illegible]

[illegible] سارق [illegible] ثم [illegible] سرق [illegible]

ان السارق [illegible] قال محیی السنة اتفق اهل العلم علی ان السارق اول مرة تقطع یده الیمنی ثم اذا سرق

ثانیا تقطع رجله الیسری [illegible] سرق ثالثا [illegible] قطع [illegible] اکثر [illegible] تقطع یده الیسری

ثم اذا سرق رابعا تقطع رجله الیمنی ثم اذا سرق بعد ذلک یعزر و یحبس [illegible]

مذهب مالک و شافعی [illegible] حکم [illegible] موافق حکم [illegible] واقع شد [illegible]

و ابوحنیفه [illegible] مذهب [illegible] دو بار [illegible] سارق [illegible] قطع [illegible]

[illegible] مذهب اکثر علما [illegible] دست چپ [illegible] امام

در موطا بروایت عبدالرحمن بن قاسم [illegible] که شخصی از اهل یمن که دست و پا [illegible]

در خانه [illegible] ابوبکر [illegible] تهمت دزدی [illegible]

[illegible] ابوبکر گفت [illegible]

[illegible]

[illegible] تفحص [illegible] اتفاده باشد و این کوشش‌ها
[illegible] را [illegible] داده [illegible]
[illegible] بعد تفحص بسیار [illegible] که [illegible]
[illegible] آن [illegible]
[illegible] سخت‌تر از دزدی [illegible]
روایت [illegible] دیگر در قطع دست [illegible] این طعن [illegible]
[illegible] ابوبکر [illegible]
[illegible] جواب [illegible] دلیل [illegible]
[illegible] اهل السنة بروایت صحیح [illegible]
[illegible] برای [illegible] دیگران [illegible]
[illegible] که از اجلهٔ علمای شیعه [illegible]
[illegible] روایت [illegible] اعتراف نموده پس این روایت [illegible]
[illegible]
[illegible] واقع آمده و از علی مرتضی [illegible] در حق جماعه [illegible]
[illegible] جماعه [illegible] و اصحاب عبدالله بن سبا [illegible]
[illegible] روایت کرده که [illegible] علی [illegible]
[illegible] ابن عباس [illegible] قال لا تعذبوا بعذاب الله [illegible]
[illegible] ابن عباس [illegible] روایت کرده که [illegible]

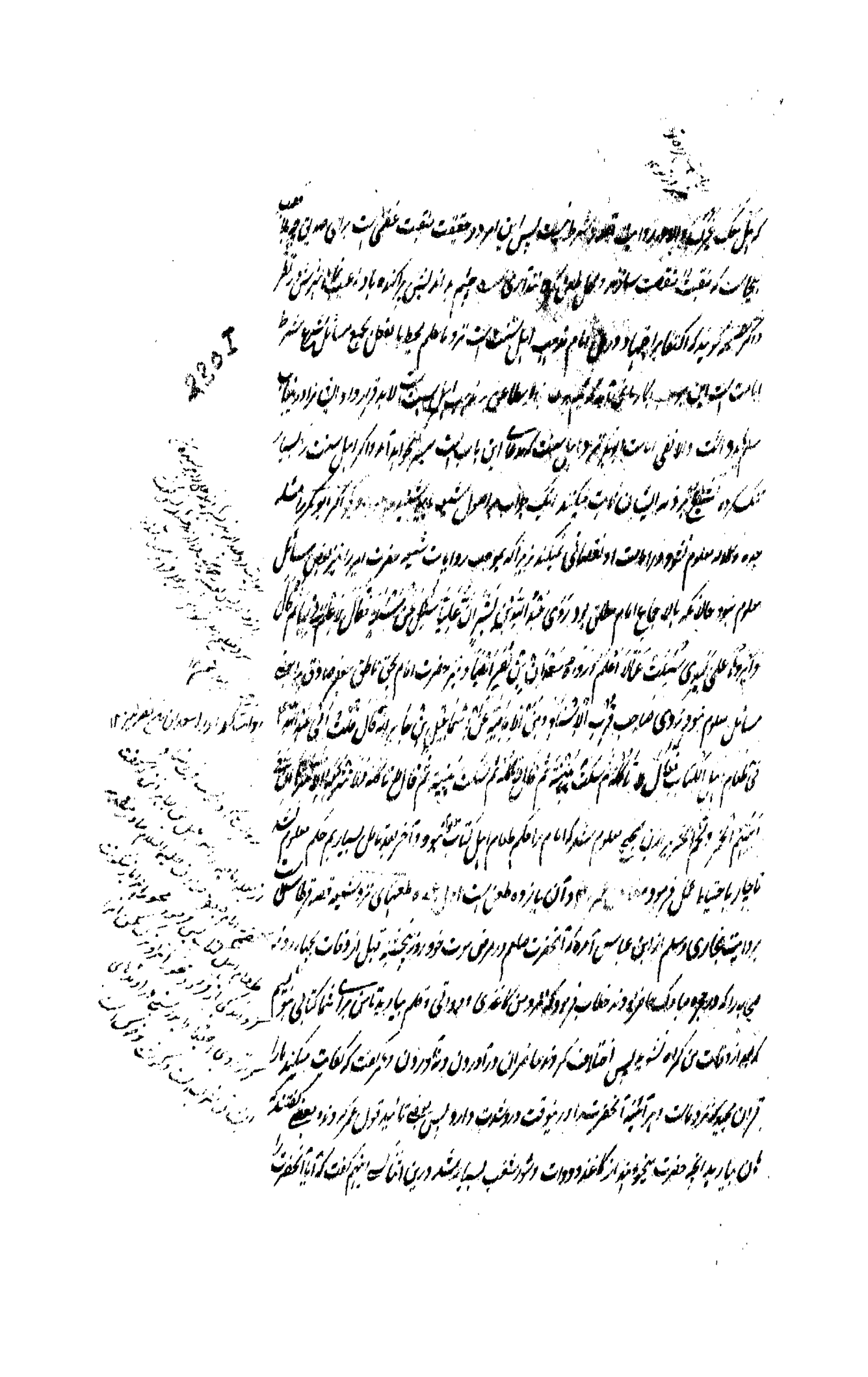

[illegible] حضرت [illegible] که [illegible] پس [illegible] ایشان [illegible]

[illegible] حضرت [illegible] خواستند [illegible] حضرت [illegible] از پیش [illegible] پیغمبر [illegible]

[illegible] کتاب [illegible] قصه [illegible] عباس [illegible] قصه [illegible] عباس [illegible] روایات [illegible]

[illegible] بر وجه [illegible] مشهور [illegible] معروف [illegible] تعالی

[illegible] حکم [illegible] و [illegible]

[illegible] گفت که [illegible] حضرت [illegible] و اختلاف [illegible] از [illegible] معصوم [illegible]

[illegible] اجماع [illegible] حالات [illegible]

[illegible] حضرت [illegible] صورت [illegible] کتاب [illegible] حضرت [illegible]

[illegible] یا ایها الذین آمنوا [illegible] حضرت [illegible] نقل [illegible]

[illegible] است [illegible] کتاب [illegible] نوشته [illegible] است از [illegible]

[illegible] و اختلاف بسیار در اصول و فروع پیدا کرده اند پس [illegible] اختلاف

[illegible] است [illegible] هیچ کتاب [illegible] پیدا نمیشود [illegible]

[illegible] اجمال [illegible] که این کار [illegible] حاضران [illegible] کرده [illegible]

[illegible] حضرت عباس [illegible] حضرت علی [illegible] وقت حاضر بودند پس اگر [illegible]

[illegible] اگر [illegible] مطاعن [illegible] صورت [illegible]

[illegible] است که [illegible] از احضار [illegible] عباس [illegible]

[illegible] کتاب [illegible] پس این وجه طعن [illegible] بعضی از [illegible]

[illegible] مطعون [illegible] طعن [illegible] در مطعون و غیر مطعون [illegible] جواب [illegible]

[illegible]

[illegible]

دیگر [illegible] طعن [illegible] مشهور است [illegible] آنحضرت [illegible] ائتونی [illegible]

عمر با مخصوصین [illegible] اگر این امر برای وجوب و فرضیت بود بر همه گناه گار و مخالف فرمان پیغمبر [illegible]

عمر و دیگران [illegible] فرمانی کرده بود و دیگران قبول حکم عمر کرده مخالف حکم رسول بجا آوردند و در [illegible]

تمام حکم بجا آورده [illegible] چون نسبت [illegible] شد که گویان را باعث [illegible]

نسبت دیگر [illegible] که بعضی را فقط [illegible] والا [illegible]

[illegible] خلاف [illegible] و اگر این امر برای وجوب و فرضیت نبود بلکه بنا بر اصلاح و ارشاد و

پس عمر [illegible] در اهمال این امر بطعن [illegible] ملامت [illegible] با ایشان [illegible]

اصلاح و ارشاد و مانند مخالفت آن بالاجماع جایز است چنانچه بیاید ان شاء الله تعالی و اگر جواب تفصیلی از این طعن [illegible]

باشد به تفصیل [illegible] تحقیق مرا آنست که عمر [illegible] در جمیع احوال [illegible]

[illegible] و مقصود [illegible] است اما اول پس بدان جهت که عمر در قول آنحضرت [illegible]

[illegible] آنحضرت صلعم [illegible] شدت بیماری [illegible] و این معامله را [illegible]

کمال [illegible] و اگر احیانا آن بیمار در حالت شدت [illegible] مرض [illegible]

نماید از استعمال و موافقت [illegible] شفقت و عدم احتیاج [illegible] ضرور نمودن آن [illegible]

و این معامله نسبت به بزرگان [illegible] صحیح و معمول است پس چون عمر دید که آنحضرت [illegible]

[illegible] تنگ شده است [illegible] املاء کتاب [illegible] خود [illegible]

[illegible] در این حالت مرض [illegible] و مشقت [illegible] خطاب نمود [illegible]

ادب [illegible] از این [illegible] آنحضرت [illegible]

صلی الله علیه وسلم [illegible] شفقت [illegible] فی الواقع [illegible]

22 [illegible]

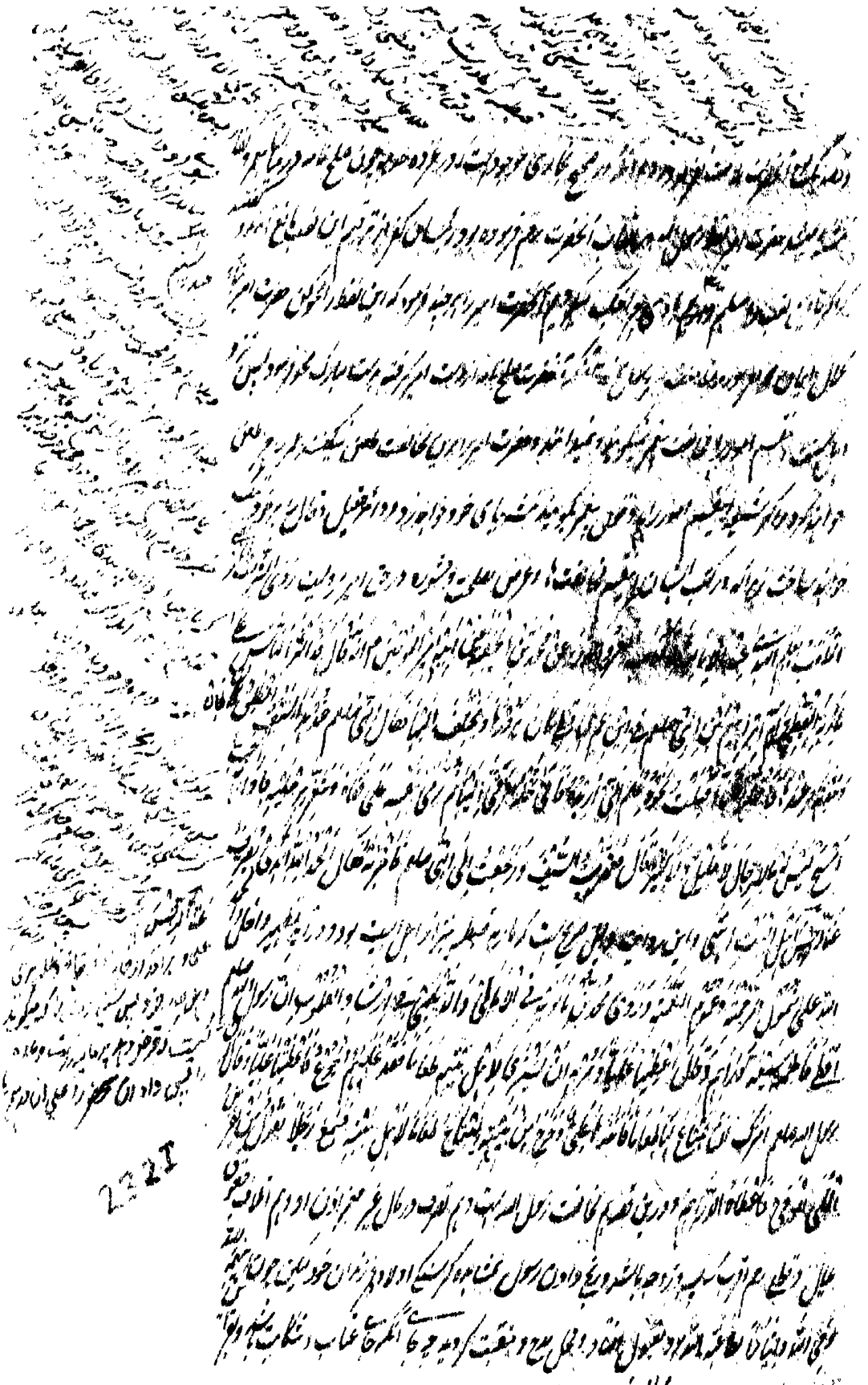

[illegible] کلام الهی بلا واسطه که با انقطاع وحی [illegible]
[illegible] خاتم المرسلین [illegible]
[illegible]
[illegible]
[illegible]
[illegible] الا یتقون قال انی اخاف ان یکذبون ویضیق [illegible]
[illegible] ولهم علی ذنب فاخاف ان یقتلون قال کلا فاذهبا بآیاتنا انا معکم مستمعون [illegible]
[illegible]
[illegible]
[illegible]
[illegible]
[illegible]
[illegible]
[illegible]
[illegible]
[illegible]
[illegible]
[illegible]

[illegible]

نسبت آن محمود نبود و اگر گفته شود که بنا بر این چه معنی دارد این را استفهام باید گرفت و آخر کلام پیغمبر به این خود دلیل است [illegible]

علاوت [illegible] بود و غیر از آن چیزی دیگر نمی گوید بلکه پیامبر عرب با خطاب [illegible] تورات [illegible]

[illegible] بود پس [illegible] از خلاف این علاوت [illegible] سوای [illegible] نبود [illegible] کمال [illegible] حاضر [illegible] و

[illegible] طریق استفهام و انکاری باید [illegible] بعضی [illegible] کرده است

[illegible] اثبات [illegible] چیزی [illegible] گفتند که [illegible] کلام [illegible]

اعتباری نیست و تفصیل کلام در مقام آنست که هر دو در لغت عرب بمعنی اختلال کلام است [illegible] و

این اختلال دو قسم باشد در [illegible] انبیا [illegible] نیست و آن آنست که [illegible] و [illegible]

از زبان و ضعف آلات نطق [illegible] حروف [illegible] نشود و [illegible] مسموع [illegible] در

این حالت [illegible] از [illegible] و توابع [illegible] است [illegible] جائز [illegible]

[illegible] عارض شده بود چنانچه در کتب صحیحه احادیث [illegible] از [illegible] آنست که سبب

[illegible] و معمولی [illegible] اگر سبب کلام غیر منتظم یا خلاف مقصود بر زبان جاری گردد

و این امر هر چند [illegible] امور [illegible] است [illegible] قرآن [illegible] علما [illegible] این امر بر انبیا [illegible] تجویز

بعضی این را قیاس بر جنون کنند و منع [illegible] و بعضی بر قیاس [illegible] کنند و جائز شمارند و در [illegible] سبب

انبیا [illegible] کرده اند [illegible] حضرت موسی [illegible] در قرآن مجید منصوص است قوله تعالی و خر موسی صعقا فلما افاق [illegible] بری از ماده [illegible]

[illegible] صعق [illegible] سوای حضرت موسی نیز ثابت و صحیح قوله تعالی و نفخ فی الصور فصعق من فی السموات

و من فی الارض الا من شاء الله و در حدیث صحیح وارد است فاکون اول من یفیق فاذا موسی آخذ بقائمة من

قوائم العرش فلا ادری أفاق قبلی ام جوزی بصعقة الطور [illegible]

[illegible] ایشان در حالت [illegible] نیز از آنچه خلاف مرضی [illegible] معصوم [illegible]

[illegible]

و مطلقاً به هیچ وجه مرضی حق نیست از التفاتات مردم و [illegible] اظهار حالات و بطالت است که اتحالات را تمامی [illegible]

در [illegible] و اولا چنانکه [illegible] که [illegible] سنجیده و [illegible] بسیار میباشد خلاف اتحالات [illegible] املاء [illegible]

نمی باشد بلکه [illegible] السیئات مخالف [illegible] رفع آن [illegible] نمی ماند [illegible] حالات [illegible]

[illegible] و لیکن [illegible] لازم است که [illegible] در حالات [illegible] تفاوت بسیار دارد [illegible]

[illegible] در این [illegible] آنکه [illegible] میباشد [illegible] احکام [illegible] امور که متعلق [illegible]

تاثیر میکند و [illegible] و [illegible] از [illegible] وقت آن [illegible] در [illegible] [illegible]

و هم [illegible] سهو و نسیان [illegible] که [illegible] چنانچه [illegible] در کتب صحیحه [illegible] سهو [illegible]

[illegible] و چون [illegible] در [illegible] بسیار از [illegible] خلاف عادت [illegible] چنانچه سابق [illegible] نوشته شد [illegible]

[illegible] که [illegible] اعتقاد ما [illegible] است که در [illegible] بحث کل

طعن و تشنیع نمیتوانند شد علی الخصوص [illegible] چون [illegible] تا آن وقت [illegible] کتاب [illegible] کرده بود

و از روایت دیگر [illegible] در این استعا [illegible] میشود که گفتند [illegible] استفهم [illegible] مستعد [illegible]

[illegible] این [illegible] هم [illegible] کرد و [illegible] گفت که [illegible] کلام [illegible] فهم [illegible] استفهام

[illegible] و [illegible] و [illegible] [illegible] مشقت

[illegible] صحبت [illegible] که [illegible] از کلام [illegible] مراد [illegible] این [illegible]

40 الفاظ خلاف عادت [illegible] الضعیف [illegible] باشیم الفاظ [illegible]

[illegible] استفهام [illegible] الفاظ [illegible]

[illegible] از طعن سراسر غلط فهمی [illegible] [illegible] رفع [illegible]

[illegible] واقع شده [illegible] رفع [illegible] در حضور آنحضرت [illegible]

[illegible] بود [illegible] منع فرموده اند که به اشاره قرآن [illegible] آن [illegible] اول با این [illegible]

[illegible] فوق صوت النبی و لا تجهروا له بالقول کجهر بعضکم لبعض [illegible]

بعضی بر بعضی [illegible] رفع صوت کرد و باعث [illegible] گردید [illegible] را [illegible]

[illegible] زمان [illegible] و [illegible] جمیع [illegible] رفع صوت [illegible]

و ارشاد و [illegible] لا ینبغی [illegible] را [illegible]

[illegible] مرض [illegible]

[illegible] مرض [illegible] و [illegible] ~~[illegible]~~ [illegible] مرض [illegible]

[illegible] علی الخصوص [illegible] خطاب [illegible] خواه [illegible] در روایت

[illegible] روایت [illegible] حضرت [illegible] مرض [illegible] بعد از [illegible]

[illegible] لم [illegible] مرض لاحق میگردد [illegible] نقصان [illegible]

[illegible] امراض لاحق میشود [illegible] حال [illegible]

[illegible] است [illegible] جانب خدا [illegible] باشد [illegible]

آیه الیوم اکملت لکم دینکم و اتممت علیکم نعمتی قطعا معلوم است که [illegible]

[illegible] زمان [illegible] وصیت بود [illegible] جناب [illegible]

زمان [illegible] افضل البشر بود [illegible] بالخصوص [illegible] است [illegible]

[illegible] قرآن و ارشاد و احادیث [illegible] وقت [illegible] زبان [illegible]

[illegible] است [illegible] شد [illegible]

[illegible] جمیع اهل بیت در [illegible] وقت [illegible]

[illegible]

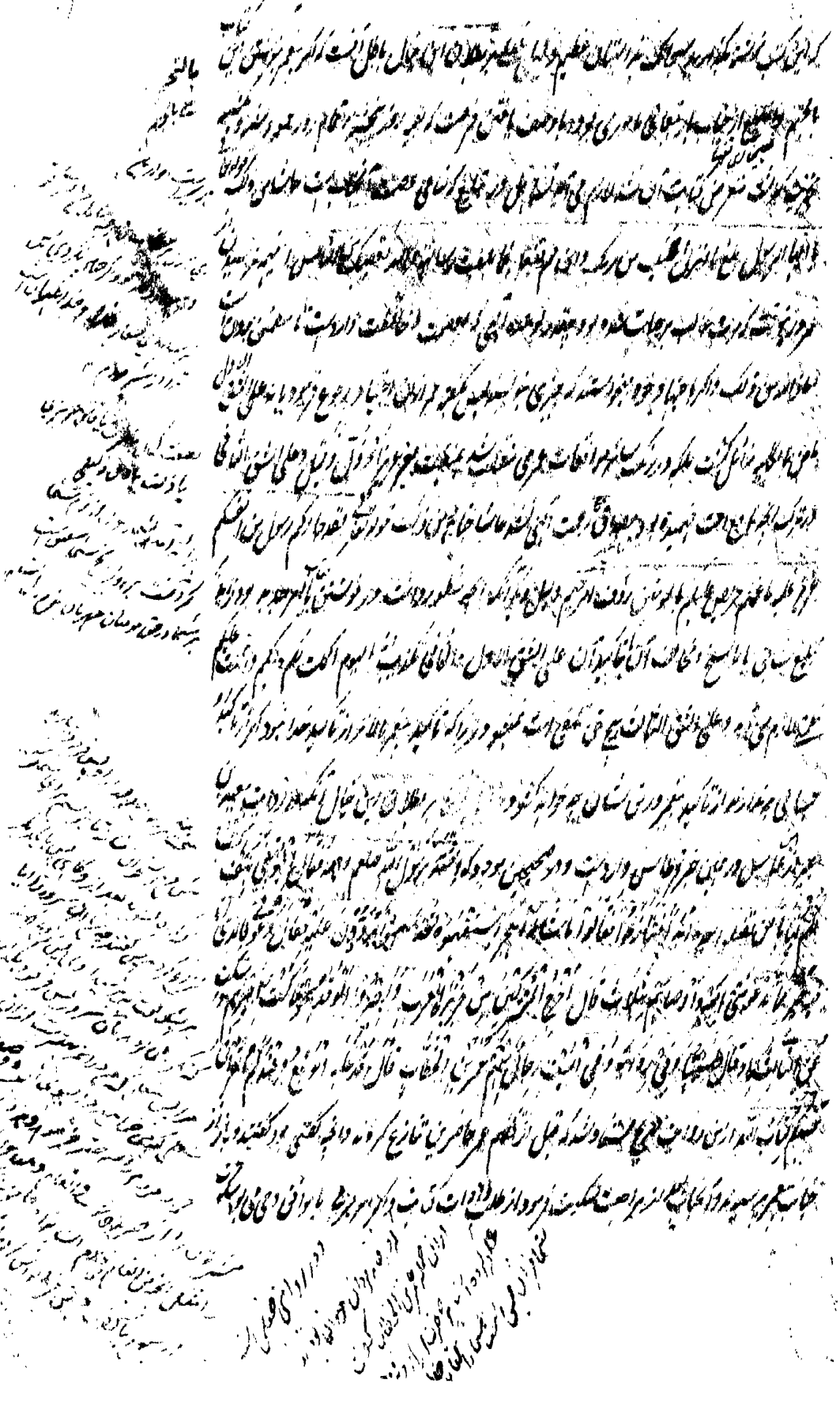

آنحضرت در واقعه قرطاس نافی عصمت می‌بود و آنحضرت بعد از این قضیه تا قریب پنجروز زنده ماندند و روز دوشنبه [illegible]

[illegible] معلوم است تبلیغ وحی در این مدت بسیار یافت و هم معلوم شد که از صدور این خبری از شیخین تخلف [illegible]

[illegible] تا آنکه [illegible] آن خبر را درست [illegible] [illegible] که در این باب [illegible]

[illegible] که در روایت [illegible] در این باب [illegible] آنست که [illegible]

اصحاب [illegible] در میان روات [illegible] جواب [illegible] الذی [illegible] الیه [illegible]

[illegible] حق تعالی [illegible] اگر [illegible] شیخین [illegible]

تا تبلیغ وحی [illegible] از تبلیغ وحی [illegible] احکام [illegible]

[illegible] چون آنحضرت [illegible] جواب [illegible] از این عالم [illegible]

[illegible] حاضران [illegible] این حال [illegible] این عبارت [illegible]

[illegible] از راه [illegible] [illegible] برای [illegible]

[illegible] برای [illegible] از اینجا معلوم شد [illegible]

[illegible] در مقام [illegible] در مقام [illegible] الاحکام و در این مقام آنست که حضرت [illegible]

حاضر بود [illegible] دیگر حاضران مجلس [illegible] از کتابت کرده بود [illegible]

[illegible] حضرت امیر [illegible] منقول [illegible]

[illegible] حضرت امیر [illegible] ابن عباس که در آن زمان [illegible]

[illegible] حضرت امیر [illegible] صحابه [illegible] حضرت امیر [illegible]

[illegible] این مخالفت [illegible] و اگر در اینجا [illegible] شبهه [illegible]

در این [illegible] چرا [illegible] زیرا که [illegible] دلالت [illegible]

[illegible]

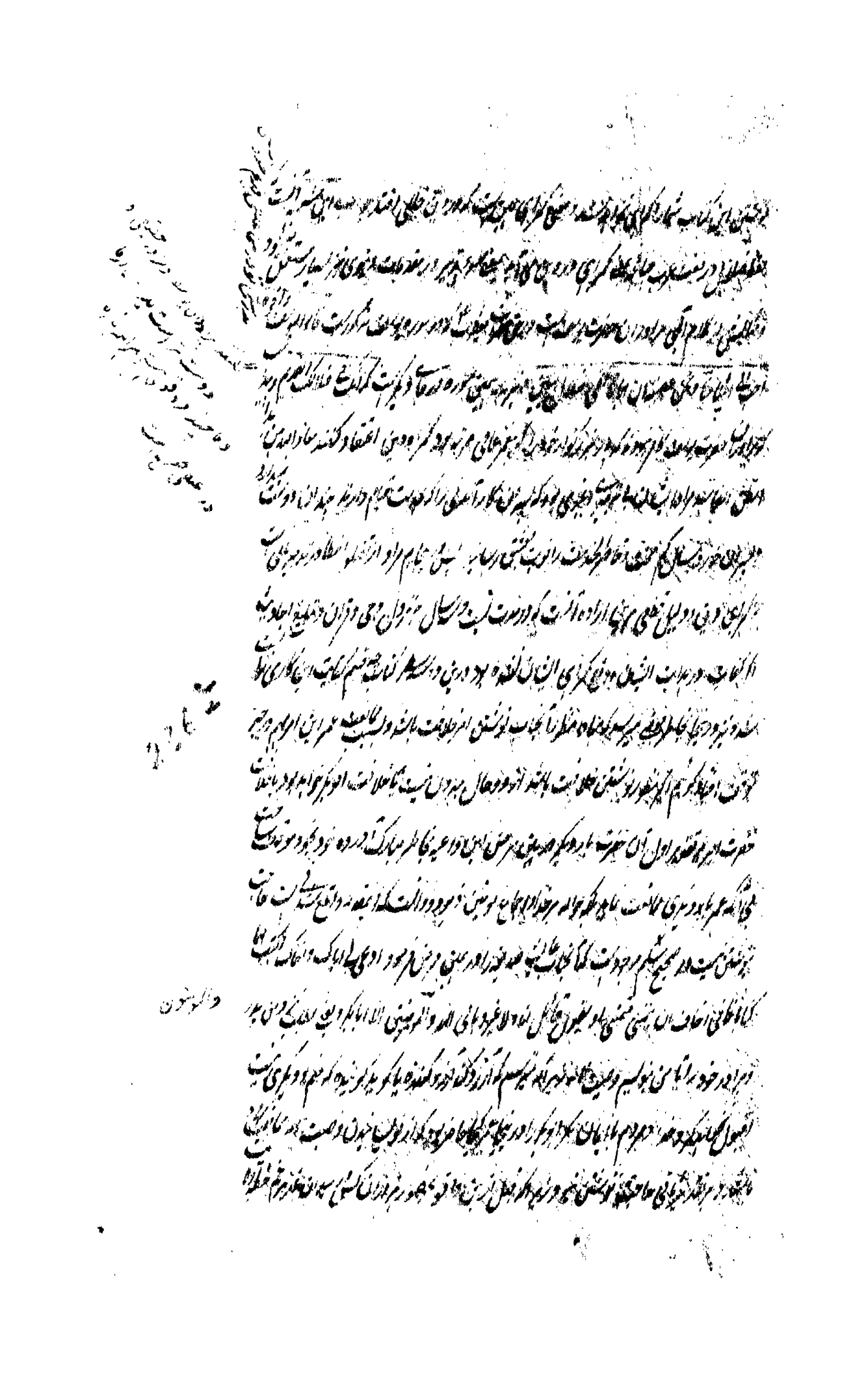

امیر المؤمنین [illegible] بود و حضرت امیر [illegible] هر دو [illegible] در [illegible] قصه [illegible] حلقی [illegible]

اگر او صف آن [illegible] حضرت [illegible] آن [illegible] این [illegible] گرفتن [illegible]

[illegible] صورت [illegible] کتاب [illegible] نشده [illegible]

و این [illegible] امام [illegible] و [illegible] در [illegible]

[illegible] را [illegible] مبارک آن [illegible]

[illegible] این قصه [illegible] است هیچ اصلی ندارد و لهذا اکثر [illegible] این قصه [illegible]

[illegible] قصه [illegible] مبارک [illegible] قصه [illegible] است [illegible]

[illegible] این قصه [illegible] است و [illegible] حرام [illegible] حسن و حسین

[illegible] حضرت زهرا [illegible] حکایت [illegible]

[illegible] خلافت خلیفه اول [illegible]

[illegible] حضرت زهرا [illegible] حکایت [illegible] حسن [illegible]

[illegible] عمر بن الخطاب [illegible] حال [illegible] است [illegible]

[illegible] خانه را [illegible] حرام [illegible] و [illegible] است [illegible] حضرت [illegible]

[illegible] که در جماعت [illegible] امام [illegible] بود [illegible]

[illegible] خانه [illegible] حرام [illegible] امام [illegible]

[illegible] امام [illegible] مسلمین [illegible] مستحق [illegible]

[illegible] است [illegible] این [illegible]

[illegible] خانه [illegible]

[illegible]

عمر و امثال او منافقند و هر بار چه حکمت است که عمر و ابوبکر را در جای خانه مشتبه در پهلوی پیغمبر دفن کنید و مراد تقسیم میراث آنحضرت الهی را در

خانه خدا تبرکاً باشند و در خانه حضرت زهرا چرا بنا نماید و چرا حضرت زهرا را از میراث دادن منع فرمود و در شب بلکه روز

تکلیف ایشان معارف الدین بود که آن پاک طینت بود و مستند از روی اخبار صحیحه ثابت شده که حضرت زهرا نیز از مردم

[illegible]

از اطاعت ایشان منع میفرمود و نیز قول حضرت عمر بسیار که از فعل حضرت امیر ثابت شده که بعد از شهادت عثمان رضی الله عنه تا مدتی

در آن حضرت کسانی بودند که ایشان از سر خود در این منصب عظیم خلاف ورزیده از مدینه برآمده مکه رفتند و در پناه ساکنان حرم

محترم در آن وقت ام المؤمنین عائشه صدیقه و زبیر و طلحه و غیر ایشان قصاص عثمان از قاتلان او نمودند و آماده جنگ و غضب گشتند

نقل کرده اند که اصلاً پاس حرمت حرم محترم رسول خدا رعایت ادب او [illegible] و ترجیح مومنین بموجب قرآن نبود

ورثه ایشان سببی مخاطب حرم محترم رسول خدا [illegible] الشمس [illegible]

و مودت ایشان [illegible] بود که تقسیم امور [illegible] عام باشند بر اجابت مصالح [illegible]

نفرت [illegible] باعث تکالیف اختلافی امور [illegible] سیاست [illegible] جانب حضرت زهرا

التعظیم بود [illegible] حرم محترم [illegible] محبوب الهی بود [illegible] ادب التعظیم والاحترام بود بلکه

قول [illegible] تحریم [illegible] حضرت امیر [illegible] نیابت [illegible]

در حق [illegible] حالا بلکه قول [illegible] حضرت امیر [illegible] نعمت [illegible] و عناد [illegible]

آن [illegible] که خلافت حضرت امیر [illegible] اسلام [illegible] المومنین [illegible] تعظیم حرم رسول [illegible]

و خلافت ابوبکر [illegible] حضرت زهرا نسبت رسول [illegible]

[illegible] زیرا که اهل سنت [illegible] علی الخصوص [illegible]

باشند [illegible] خلافت ابوبکر [illegible] سقیفه و در آن وقت منازعت [illegible] ابوبکر باشند [illegible]

[illegible] خلافت [illegible] اسلام [illegible]

بر اظهار این اراده اموری که ... نمودن اینکه ... قتل و تقصیر را اقل ... تعجب است و ظرفه آنست که بعضی از فضلای

شیعه در رد مطاعن طریق ... ذکر کرده اند که زبیر بن العوام ابن عمه رسول نیز از جمله آن جوانان بوده که برای تهدید

و ترسانیدن عمر این کلام گفت ... حضرت زبیر از آن جوانان بنی هاشم را در خبر ... که در خانه منع از بیعت ...

داخل ... کم ... باشند ... همه سیما ... می شود ... و خلافت ... اگر زبیر بن العوام ... تمام و ... واجب

التعظیم ... قصاص ... اگر شخص ... واجب القتل را تعذیر ... شود و چون در خانه حضرت

مردم را ... واجب القتل باشند ... در حضور حرم محترم ... که ... اند ... شیعه ... امام

... دعوی قصاص ... از قتل ... واجب ... الا ... این فرق ... است

... اصول شیعه ... که اهل سنت ... خود ... دهند ... باید ... اگر

... جماعت ... کرده ... آن جماعت نفس مکلف است ... هیچ ... از ...

... بیعت ... بوده باشد با حراق ... در ... قصه ... آن ... تمام ... عام ... در این ...

تهدید با حراق بیوت جایز نباشد ... پیغمبر ... از ... خانه حضرت ... زنده ...

آنها ... در خانه خدا ... حضرت ابراهیم و حضرت اسماعیل از خانه ...

... از سبب ... در خانه ... و ... وقوع ... انکه ... آن مردم را تهدید

با حراق ... لازم ... کار آنکه ... مراعات ... مقتضی این تهدید ... معلوم شد ...

... در تقسیم جمیع امور ... دلیل ... حضرت امیر ... صدیقه ... زوجه ...

و واجب التعظیم ... خلایق اجمعین ... از عمر ... مطابق فعل معصوم ... وقوع آن ... المحل طعن و تشنیع ...

... عمر انکار ... رسول ... قسم خورد ... آنجناب ... ایر ... خوانده است ...

... بعضی ... که شیعه بکمال ... رسول ... رفت ... نمات ... شدت مرض ... قدر

... که تو ... نباشند ... خواهد مرد

... الحسن ...

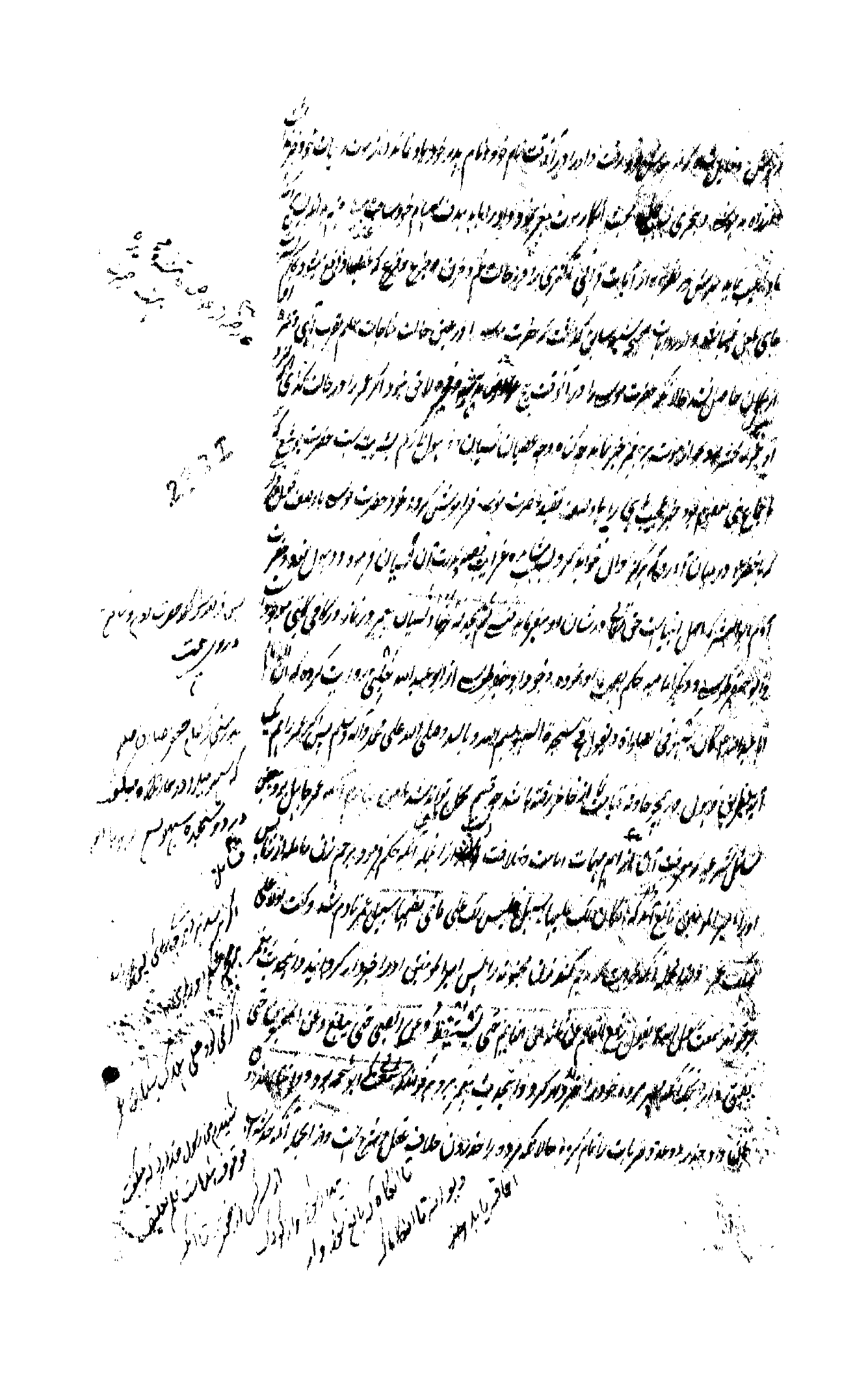

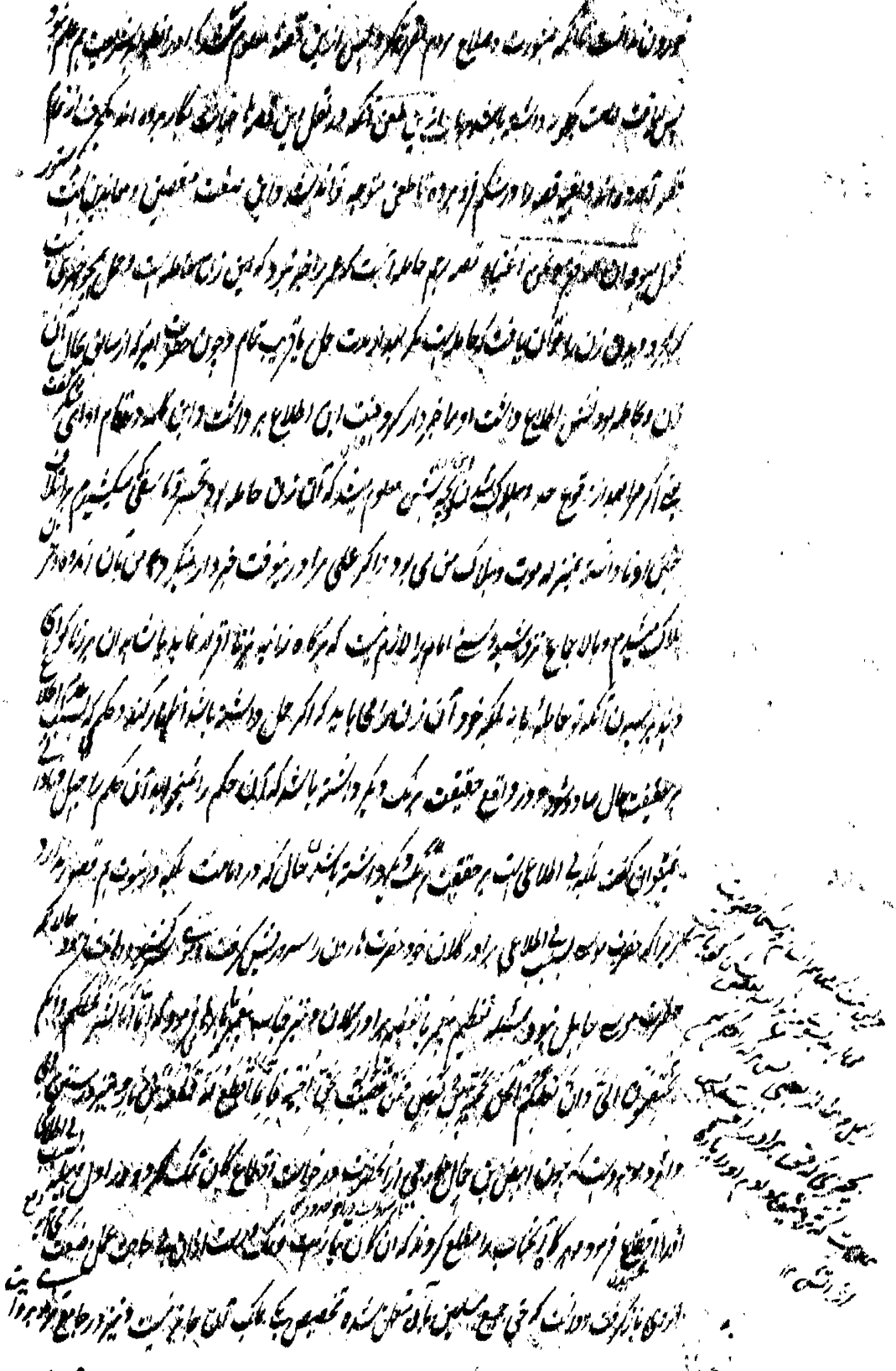

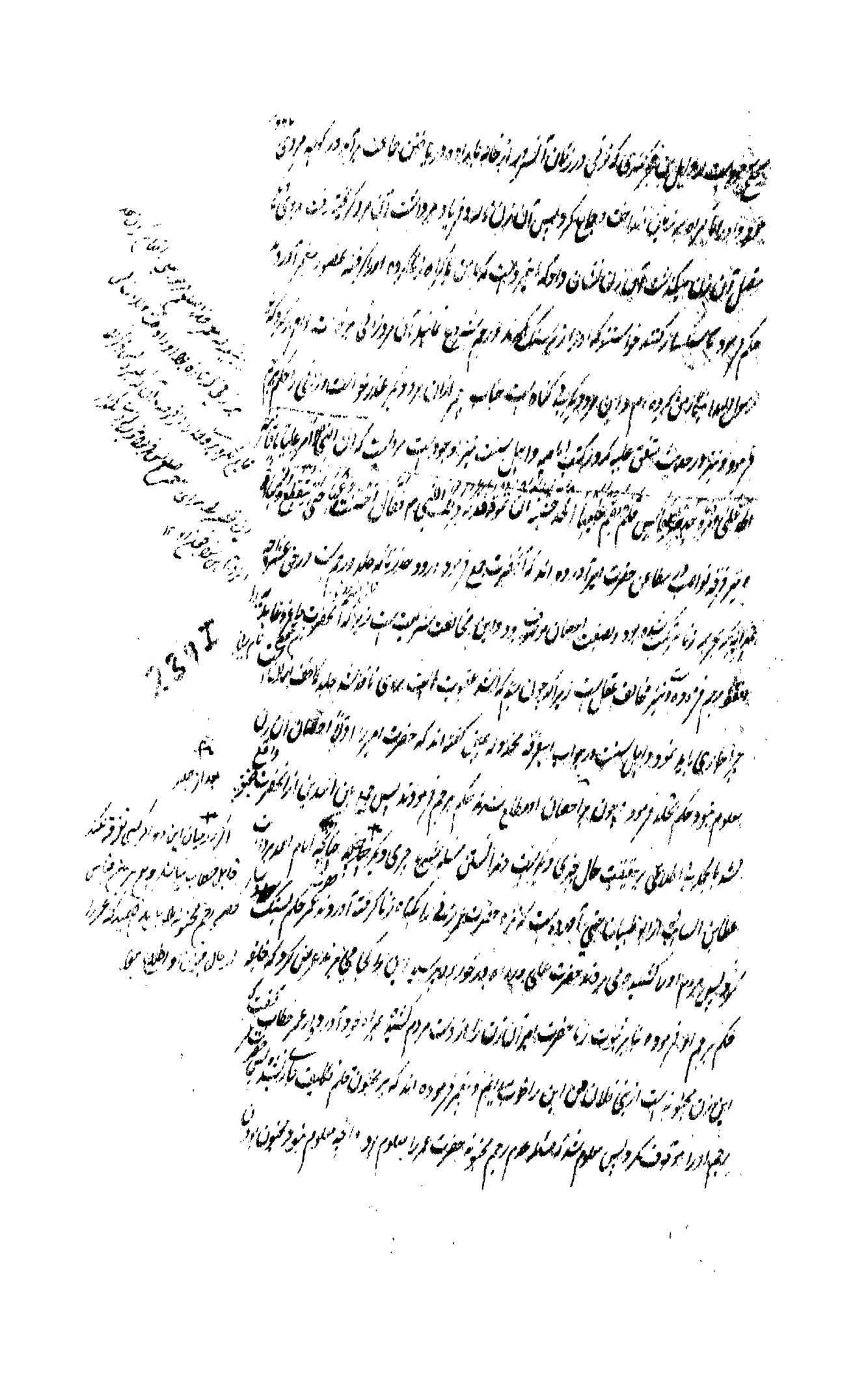

این فرق بالخصوص بود و ظاهر است که مضمون چون مطابق واقع باشد و صاحب آن با حرکات و [illegible] با [illegible] مجتهد [illegible]

[illegible] شود [illegible] صورت مضمون از صورت دخل [illegible] جامع [illegible] و قطعیه [illegible] [illegible]

[illegible] است [illegible] روایت شریف مرتضی در کتاب الغرر و الدرر منقول شده که [illegible] [illegible]

[illegible] و [illegible] [illegible] مضمون [illegible] [illegible] مجتهد [illegible]

[illegible] [illegible] قطع شده است [illegible] اطلاع [illegible] مضمون [illegible]

[illegible] احکام شرعیه است [illegible] [illegible] احکام [illegible]

[illegible] [illegible] احکام شرعیه [illegible] اجتهاد [illegible]

در اجتهاد [illegible] موجود است [illegible] علما [illegible] [illegible]

[illegible] [illegible] [illegible] [illegible]

[illegible] علمای اجتهاد [illegible] [illegible] [illegible] اطلاع [illegible]

[illegible] [illegible] [illegible] اشکال [illegible]

که حضرت امیر [illegible] رفع القلم [illegible] [illegible] [illegible]

[illegible] [illegible] [illegible]

[illegible] مخالف روایت [illegible] [illegible] [illegible]

[illegible] [illegible] [illegible] [illegible]

[illegible] [illegible] [illegible]

[illegible] [illegible] [illegible]

[illegible] زیرا که [illegible] [illegible]

[illegible] ... [illegible] یا [illegible] ...

[illegible] [illegible] [illegible] [illegible] [illegible]

باید

بابویه این روایت را از زراره [illegible] آن جواب شافی است که ما نقلش کرده است اگر نواصب خواهند که [illegible] حضرت

اهل سنت را الزام [illegible] بیشتر [illegible] حد زدن مرده تمام و دروغ است [illegible] اهل سنت خود

پس محتاج جواب نباشند مسئله صحیح [illegible] ابابکر الست که آن [illegible] بعد از زدن حد زنده ماند و [illegible] شد

[illegible] حد زدن [illegible] شده بود و [illegible] حسب [illegible] مردم [illegible]

اند که عمر حد [illegible] نیست تا [illegible] و [illegible] بس [illegible] است زیرا که [illegible]

[illegible] مردود نباشد [illegible] نمیشود [illegible] اعلم [illegible] للمعلوم [illegible]

[illegible] بود [illegible] حد [illegible] بوده [illegible] چون نوبت [illegible]

[illegible] صحابه را جمع کرده مشوره نمود حضرت امیر [illegible] روایات [illegible] عوف [illegible]

حضرت امیر [illegible] که این حد را [illegible] دشنام [illegible] تازیانه [illegible] است زیرا که چون

شراب [illegible] و [illegible] و چون [illegible] دشنام [illegible] پس [illegible]

این [illegible] را [illegible] اجماع کردند پس از اینجا معلوم شد که [illegible] حد [illegible]

از عمر [illegible] است و [illegible] امامیه [illegible] تمام است چنانچه [illegible]

[illegible] جواب [illegible] معلوم شد که [illegible] حد [illegible] و حال آنکه [illegible]

[illegible] تازیانه بود پس زیرا که عمر زیاده کرد [illegible] حضرت امیر [illegible] صحابه پس [illegible]

[illegible] این [illegible] مذکور است [illegible] است [illegible] شراب [illegible]

تازیانه زد [illegible] این روایت صحیح نیست [illegible] حضرت امیر [illegible]

[illegible] تازیانه زده است [illegible] است [illegible]

[illegible] در ماه رمضان شراب خورده [illegible] حضرت امیر [illegible] تازیانه [illegible]

اهل سنت جواب این هم بوده و اعتراف کرده که امام را میرسد که بطریق سیاست [illegible] تعلیم و تأدیب از حدود واجب شرعی

زیاده نماید و اینها همه از امیر المؤمنین جای طعن بر عمر باشد [illegible] [illegible] است که عمر در اوقات حد [illegible] حد تازیانه بعد

شارع و [illegible] کرده و این مخالف شریعت است زیرا که خدای تعالی میفرماید الزانیة والزانی فاجلدوا کل واحد منهما مائة

جلدة و جواب آنست که این فعل عمر موافق فعل جناب پیغمبر است در مشکوة و شرح السنة [illegible] [illegible] [illegible]

[illegible] [illegible] مردی ناقص الخلقة بیمار را گرفته که با کنیزکی [illegible] کان [illegible] [illegible] [illegible] [illegible] [illegible]

که برای او شاخ بزرگ که در وی صد شاخ باشد خورد و پس بزنید او را یکبار زدن و این معامله [illegible]

مانند این روایت کرده است همین است نزد علمای اهل سنت و در [illegible] [illegible] [illegible] [illegible] [illegible]

[illegible] [illegible] [illegible] [illegible] [illegible] [illegible] [illegible] [illegible] [illegible] [illegible] [illegible] [illegible] [illegible]

[illegible] [illegible] [illegible] [illegible] [illegible] [illegible] [illegible] [illegible] [illegible] [illegible] [illegible]

[illegible] [illegible] [illegible] [illegible] [illegible] [illegible] [illegible] [illegible] [illegible] [illegible] [illegible]

[illegible] [illegible] [illegible] [illegible] عمر بن الخطاب با [illegible] حد زد و ضعیف الخلقة بود [illegible] [illegible] [illegible]

[illegible] شریعت که هم رعایت احوال [illegible] [illegible] و هم محافظت حد الهی [illegible] [illegible] [illegible] [illegible] [illegible]

[illegible] [illegible] حد زنا از مغیرة بن شعبة [illegible] [illegible] با وجود شهادت [illegible] [illegible] [illegible] [illegible]

[illegible] [illegible] حد ثابت نشد [illegible] [illegible] [illegible] [illegible] [illegible] [illegible] ادای شهادت [illegible] [illegible] [illegible]

[illegible] [illegible] [illegible] آنکه [illegible] [illegible] [illegible] [illegible] [illegible] [illegible] [illegible] [illegible] [illegible]

[illegible] [illegible] [illegible] [illegible] [illegible] [illegible] [illegible] صحیح [illegible] محمد بن اسماعیل بخاری و تاریخ

[illegible] [illegible] عماد الدین ابن اثیر و حافظ جمال الدین [illegible] [illegible] [illegible] شمس الدین [illegible] [illegible] [illegible]

[illegible] نقل کرده اند که مغیرة بن شعبة امیر بصره بود [illegible] [illegible] [illegible] [illegible] [illegible] [illegible] [illegible]

اوّل: زوّ [illegible] که صد شاخ داشته باشد

[illegible]

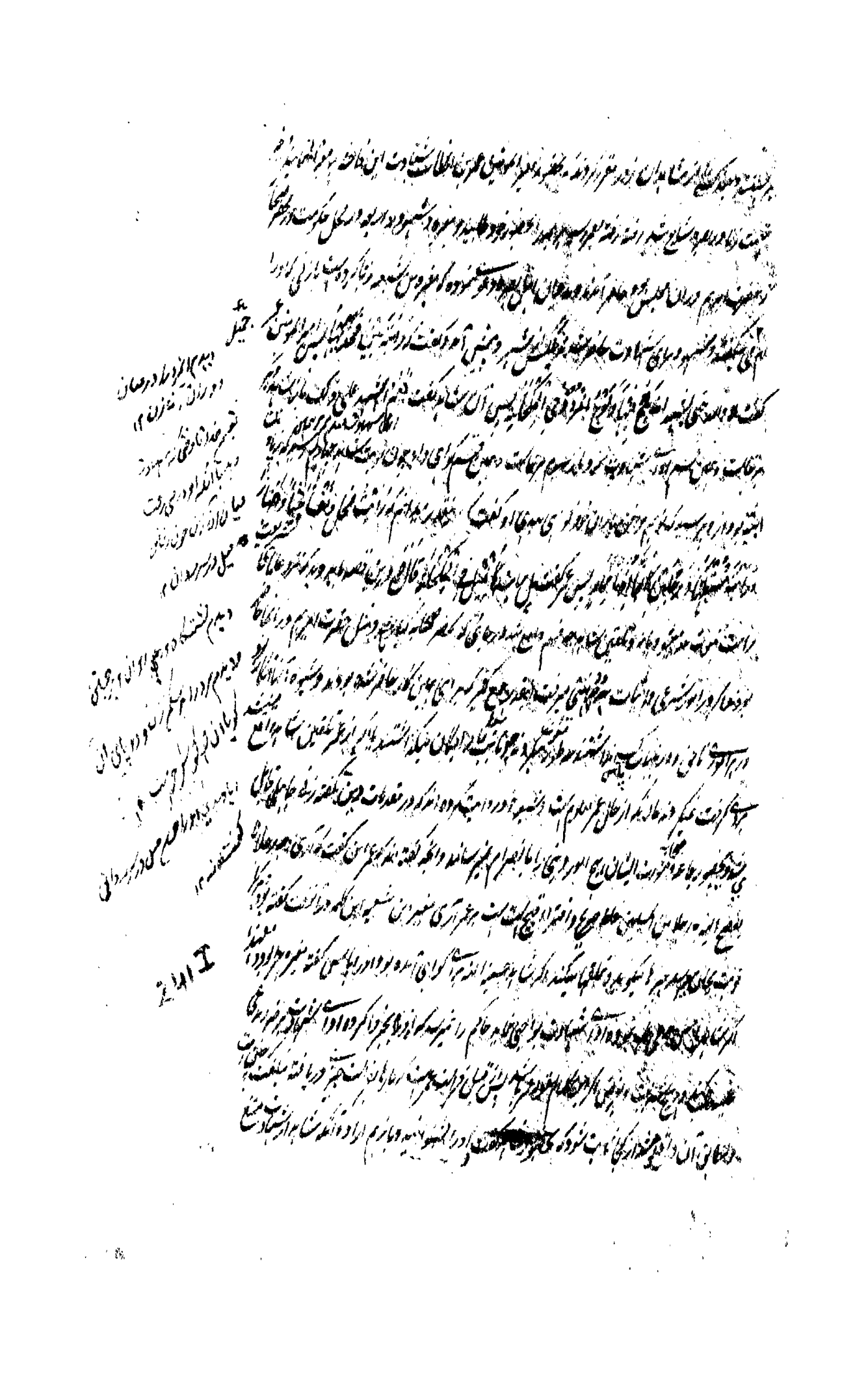

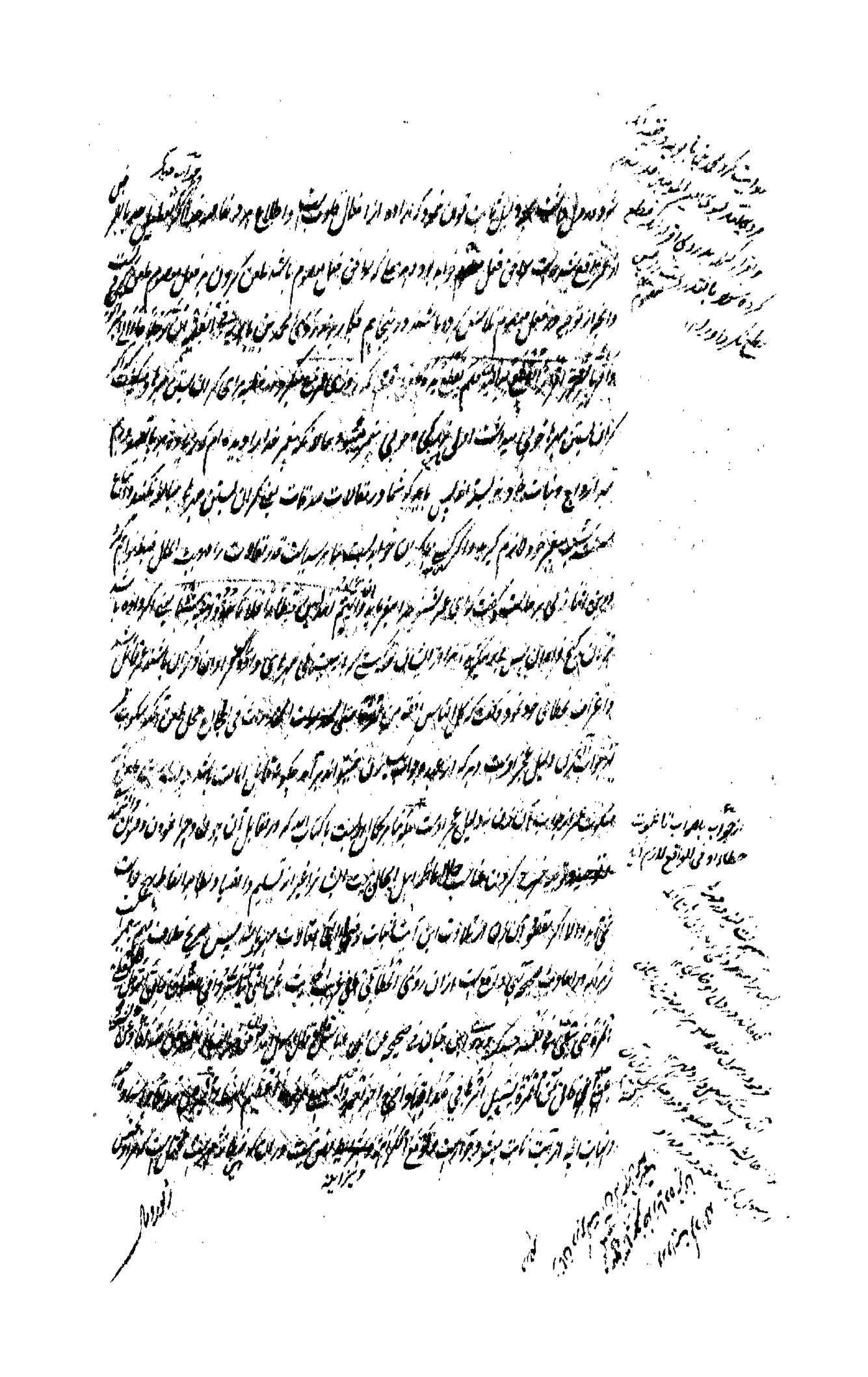

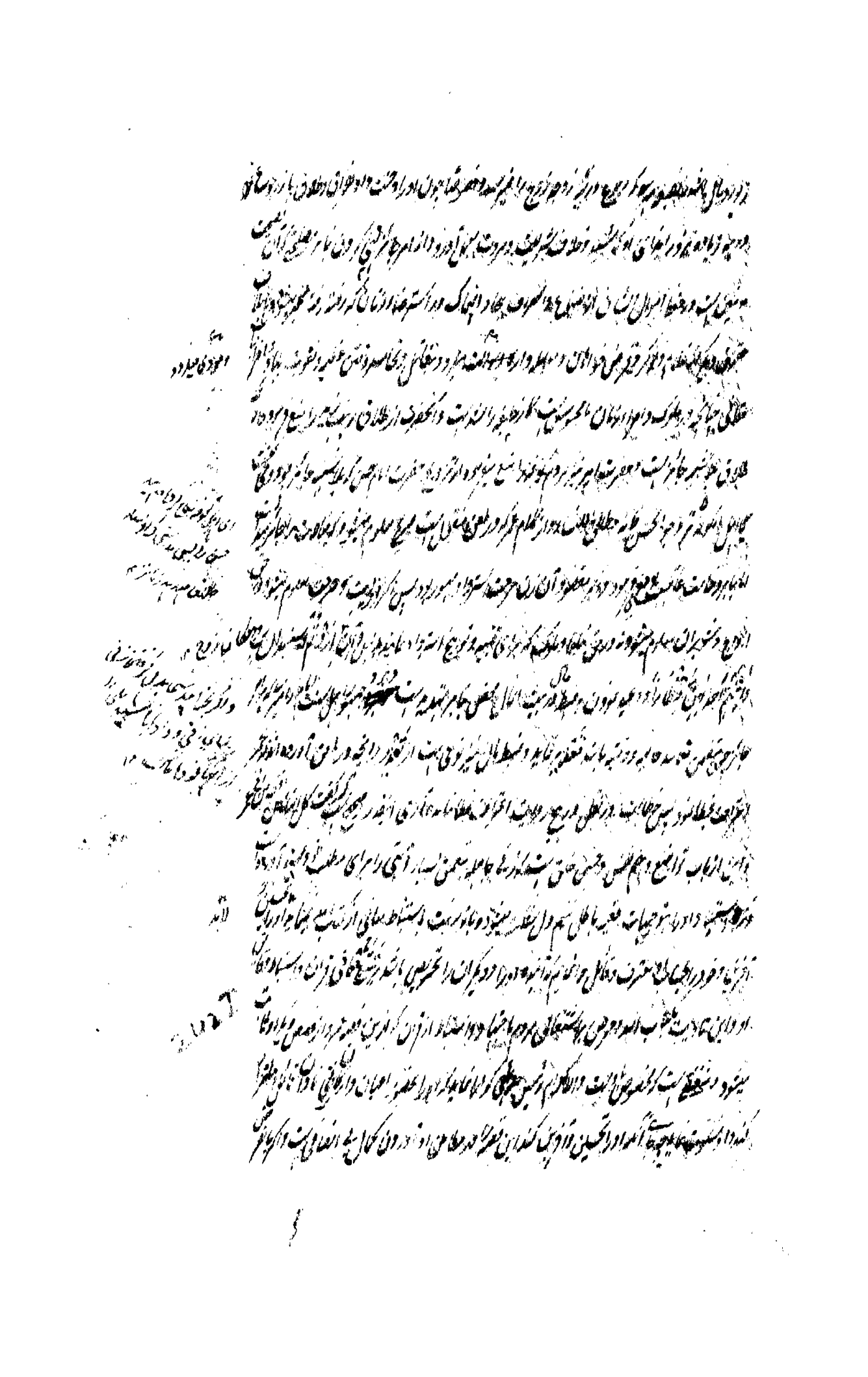

پس اگر امام وقت را مصارف [illegible] خاص کند [illegible]

[illegible] مذهب شیعی از امامیه چنانچه ابوالقاسم صاحب شرایع الاحکام آورده که محقق نقل [illegible] از امامیه [illegible]

ایشان [illegible] ترجیح کرده اند [illegible] مذهب [illegible] روایت میکنند پس اگر عمر [illegible]

از خمس [illegible] السنة والجماعة [illegible] اصحاب [illegible]

[illegible] مساکین و [illegible]

[illegible]

[illegible] مساکین [illegible] مقصود [illegible] صحیح پس اگر [illegible]

[illegible] حضرت امیر [illegible] ایام خلافت [illegible] ذوی القربی [illegible]

[illegible] ابن السبیل [illegible] مساکین [illegible] اسلام [illegible]

پس چون [illegible] عمر [illegible] معلوم باشد [illegible] ذوی القربی [illegible] عن محمد بن [illegible]

[illegible] ابو جعفر محمد بن علی [illegible] امیر المؤمنین [illegible] الناس [illegible] سهم 243 I

ذوی القربی [illegible] ذوی القربی [illegible]

[illegible] عمر [illegible] تقسیم خمس [illegible]

[illegible] روایت [illegible] ابو داود [illegible]

[illegible] سهم ذوی القربی [illegible]

[illegible] حافظ عبد العظیم [illegible] صحیح [illegible]

[illegible] ذوی القربی [illegible]

[illegible]

اما آنچه روایت کلینی [illegible] عن [illegible] قال فی [illegible] الخمس [illegible] علی [illegible] اسهم [illegible] للیتامی و [illegible] ابناء السبیل [illegible]

[illegible] فی [illegible] قریش [illegible] الخمس [illegible] لهم [illegible]

بتقسیم سهم [illegible] بنی هاشم [illegible] بنی المطلب [illegible] ذوی القربی [illegible]

[illegible] حضرت [illegible] مطابق [illegible] مطابق [illegible] باشد [illegible]

[illegible] معلوم [illegible] تقیه [illegible] مطعون [illegible] و اما آنچه [illegible]

[illegible] روایت [illegible] اعطا [illegible] بعضی [illegible]

[illegible] اهل بیت [illegible] بودند [illegible]

[illegible] سهم [illegible] ذوی القربی [illegible] روایات [illegible]

[illegible] طریق [illegible] گفت [illegible] بطریق [illegible] معروف [illegible] گفت [illegible]

[illegible] گفت [illegible] بطریق [illegible] روایات [illegible] صحیح [illegible] آنست که [illegible]

[illegible] عمر [illegible] حصه [illegible] خمس [illegible] تقسیم [illegible]

علی و حضرت عباس [illegible] فقرا [illegible] ایتام [illegible] زنان [illegible] شوهر [illegible] مردان [illegible]

[illegible] باشد [illegible] غلام [illegible] باشد [illegible]

[illegible] جاری بود تا آخر خلافت عمر [illegible] حضرت عباس [illegible]

و حضرت علی [illegible] حصه ذوی القربی از خمس [illegible] حضرت علی گفت [illegible] بنی هاشم [illegible]

[illegible] مسلمین [illegible] آنست که این حصه [illegible] اهل اسلام [illegible] این [illegible]

[illegible] مانده اگرچه حضرت عباس [illegible] حضرت علی [illegible]

[illegible] خود [illegible] خلفا [illegible] خود [illegible] این حصه

نه قال الله

تا علمای اصولی شیعه و سنی متواتر است که چون حکم به سبب نص ثابت شده تعلیل آن به علتی شود تا ارتفاع آن علت مرتفع نشود و حکم

کما یکی با حقوق عمر و حرمت متعه است زیرا که خود گفته است متعتان کانتا [illegible] تا این معنی است که [illegible] بیان [illegible]

چنین [illegible] است که در زمان آن سرور بود و چنین است که در وقت خلفای راشدین و ائمه اطهار و اجماع امت

شده و [illegible] آن سرور بود و [illegible] حرمت متعه باشد و اگر حرمت نامند حرمت [illegible] ثم حرمت [illegible]

حدیث منقول مخصوص است تا آنچه در تشریع هیچ اصل [illegible] باشد [illegible] از خلفای و ائمه و اجماع امت [illegible] و جه

[illegible] کلمات شیعه در حق [illegible] و تعظیم [illegible] و از ارتکاب [illegible] عمر [illegible] ربیع الاول [illegible]

[illegible] و محروم کردن بعضی اولاد و از بعضی ترکه [illegible] در زمان آن سرور بود و ائمه [illegible] احداث کرده اند [illegible]

و چون [illegible] اهل سنت خلفای راشدین [illegible] حاکم [illegible] حدیث مشهور که [illegible] بعدی [illegible]

[illegible] سنتی و سنة الخلفاء الراشدین من بعدی عضوا علیها بالنواجذ احداث عمر را [illegible] اند [illegible]

[illegible] در [illegible] و روایت کنند که [illegible] نماید [illegible]

[illegible] حضرت امیر روایت کنند معلوم نیست که در اصل [illegible] نیست که اول [illegible]

[illegible] نموده [illegible] که [illegible] حضرت [illegible]

[illegible] روایت [illegible]

روایات و اختلاف [illegible] اختلاف افتاده [illegible] کنند و بعضی [illegible] و در بعضی روایت [illegible]

[illegible] این عبارت [illegible] اهل سنت [illegible] محتاج [illegible]

[illegible] حضرت [illegible] کتاب و سنت [illegible]

[illegible] اقوال مختلف [illegible] قول [illegible] اجماع [illegible]

حضرت [illegible] و [illegible] واقع شده [illegible] زمان [illegible]

[illegible]

[illegible] اختلاف واقع شده و دو قول قرار یافت قول اول آنکه [illegible] باز [illegible] و قول

دوم [illegible] و [illegible] کشتند و یکی از [illegible] عمر [illegible] جمیع [illegible] از این دو قول [illegible]

[illegible] مسند [illegible] برای ترجیح مذهب [illegible] کعب [illegible]

دو یکی [illegible] بسیار از [illegible] در [illegible] آمده [illegible] روایات و [illegible] مناظره [illegible]

[illegible] ثابت [illegible]

[illegible] شده و [illegible] ثابت [illegible] از آن [illegible]

خورده [illegible] شیعه علی [illegible]

[illegible] شیعه [illegible] شیعه علی [illegible] علیا [illegible]

[illegible]

[illegible] مرحوم [illegible]

[illegible] حکم [illegible]

اهل [illegible] کتب اهل سنت ثابت [illegible] روایات [illegible]

[illegible] اهل سنت [illegible] صحیح مسلم [illegible] صحیح [illegible]

[illegible] متعه را حرام [illegible]

[illegible] ایام [illegible]

تحریم متعه [illegible] حضرت امام حسن و محمد بن حنفیه [illegible] روایت [illegible]

[illegible] صحیح مسلم [illegible] آن روایت ثابت [illegible] روایات [illegible]

[illegible] واقع شده [illegible]

دلالت دارد و روایت متفق علیها در اصل غزوه خیبر را تاریخ تحریم لحوم حمر الانسیه فرموده اند نه تاریخ تحریم متعه لکن علما

که تاریخ بوده باشد این دو حکم را بعضی محقق کرده نقل کرده اند که نهی عن متعة النساء یوم الخیبر و الحمر الانسیه

تحریم متعه را تاریخ خیبر صریح کرده روایت منفرد رد می نماید زیرا که ابن عباس قائل الزام او بر تحریم متعه نزد ... است

در وقت ... رد و الزام این روایت فرموده و ابن عباس را بر تجویز متعه زجر نمینموده ...

نموده خیبر را تاریخ تحریم متعه بودی ... در استدلال حضرت مرتضی میکنید این دعوی شما بر جهل ...

پس ... جماعه از محدثین اهل سنت روایت کرده اند از عبد الله و حسین پسران محمد ابن الحنفیه عن ابیهما عن علی

انه قال امرنی رسول الله ان انادی بتحریم المتعة پس معلوم شد تحریم متعه ... باید دو بار در زمان آنحضرت

... رسید از آن تمتع شد ... رسید از آن ... چون در وقت عمر در بعضی جاها ... شیعه ...

حرمت او ... و الحدیث ... را بیان نمود تا حرمت آن نزد خاص و عام ثبوت ...

کلام عمر ... متعه در زمان آنسرور ... لازم نمی آید که ... حلیت ... تا ... حکم ...

و این امر بسیار ظاهر است و قطع نظر از روایات و احادیث اهل سنت آیات قرآنی صریح دلالت بر حرمت متعه میکند ...

... آیات ... متعه را در زوجه داخل ... نمود حالانکه احکام زوجه ...

و طلاق و ... و حصول احصان ... و امکان ... همه منتفی است نزد خود ... ثابت

لم ... قاعده ... روی ابو بصیر ... الصحیح عن ابی عبد الله الصادق انه سئل عن المتعه ای ... الاربع

و لا من السبعین ... این روایت دلیل صریح است ... متعه ... دلالت در اربع ... نشد ... قرآن مجید ...

استمتاع ... وارد شده ... باحصان و عدم ... است قوله تعالی و احل لکم ما وراء ذلکم ان تبتغوا باموالکم محصنین

غیر مسافحین و المحصنات من المؤمنات و المحصنات من الذین اوتوا الکتاب من قبلکم اذا اتیتموهن اجورهن

محصنین غیر مسافحین ... متعه ... احصان حاصل نیست ... احصان ...

... المتعه

بجمیع علما یکی است که مشکوک و مساغ بودن متعه تمام بوده است که عرض او و بعض آن ب [illegible] تحلیه ابن [illegible] میباشد رضا [illegible]
[illegible] و له [illegible] حکایت ما بر سر [illegible] و لک و تشبیه [illegible] باب حل متعه [illegible] آیه ﴿فما استمتعتم به منهن﴾ [illegible]
متمسک است که در مقابله اهل سنت [illegible] و سابق معلوم شد که این آیه هرگز دلالت بر حل متعه نمیکند [illegible]
استمتاع و طی و دخول است در این کلمه که برای تعقیب و تفریع [illegible] مساق آیات [illegible]
[illegible] در آنچه [illegible] ابن مسعود [illegible] ابن عباس این آیه را [illegible] ﴿فما استمتعتم به منهن الی اجل مسمی﴾ [illegible]
اجل مسمی [illegible] در این لفظ صریح است در [illegible] متواتر [illegible] که این لفظ را [illegible] اجماع [illegible]
[illegible] حقیقت معلوم است [illegible] روایت شاذه [illegible]
و روایت شاذه [illegible] در مقابل قرآن متواتر محکم آوردن [illegible] قرآن متواتر محکم با یقین [illegible]
[illegible] صحیح [illegible] قواعد اصولی [illegible] است که هرگاه دو [illegible]
[illegible] در روایت و نقیض [illegible] تعارض [illegible] و رحل حرمت حرمت را مقدم [illegible] محض [illegible]
که [illegible] و در [illegible] عرب [illegible] طور اباحت مقدم [illegible]
[illegible] ابن عباس را در جمیع مسائل لازم [illegible] قصه ابن عباس [illegible]
که خود ابن عباس تصریح نموده است [illegible] که متعه در اوایل اسلام مطلقا مباح بود و در حالت اضطرار مباح است چنانچه [illegible]
اسناد خارجی من طریق الخطابی الی سعید بن جبیر قال قلت لابن عباس لقد سارت بفتیاک الرکبان وقالت فیها الشعراء
قال وما قالوا قلت قالوا قد قلت للشیخ لما طال مجلسه یا صاح هل لک فی فتیا ابن عباس هل لک فی رخصة الاطراف آنسة
تکون مثواک حتی مصدر الناس فقال ابن عباس سبحان الله ما بهذا افتیت وانما هی کالمیتة والدم ولحم الخنزیر [illegible] الترمذی عن ابن
عباس قال انما کانت المتعة فی اول الاسلام کان الرجل یقدم البلدة لیس له بها معرفة فیتزوج المرأة بقدر ما یری
انه یقیم فتحفظ له متاعه وتصلح له شیئه حتی اذا نزلت الآیة الا علی ازواجهم او ما ملکت ایمانهم قال ابن عباس فکل

فسخ حج بعمره حرام است چنان مذهب [illegible] متعة الحج که معنی تمتع است یعنی عمره کردن بعد از حج در یک سفر [illegible]

نمودن و رجوع کنند پس ما بر گروه مردمان تا حج گروه تحریم تمتع میدانند صحیح است لکن از حج و عمره [illegible]

[illegible] احرام [illegible] بست [illegible] واحد که تمتع است و مذهب هم [illegible] و سفیان [illegible] و اصحاب [illegible]

[illegible] افراد افضل است از تمتع و قران و دلیل [illegible] افضلیت [illegible] قران [illegible] صحیح [illegible]

[illegible] عمره [illegible] شده که [illegible] تحریم [illegible] آیه [illegible] تمتع [illegible]

الی الحج [illegible] هدی واجب [illegible] صحیح معلوم شد که در تمتع [illegible] است که [illegible]

[illegible] بالتمتع معلوم است که در حج هدی واجب [illegible] تمتع و قران هم [illegible]

[illegible] آنحضرت افراد [illegible] تمتع و قران هم صحیح دلیل افضلیت افراد است زیرا که آنحضرت در حجة الوداع [illegible]

فرموده [illegible] عمره [illegible] عمره [illegible] در عمره [illegible] حج [illegible]

[illegible] نسبت [illegible] از حج و عمره معلوم [illegible] که احرام [illegible]

[illegible] حاصل خواهد شد چنانچه در استحباب [illegible] مسجد برای هر نماز [illegible] کرده [illegible] عمر

نهی کرده و آنحضرت [illegible] متعة الحج [illegible] یعنی فسخ حج بسوی عمره [illegible] خروج از احرام حج با فعال عمره [illegible]

[illegible] اجماع است که این فسخ حج بلا عذر حرام است و جائز نیست [illegible] آنحضرت [illegible] این فسخ [illegible]

کفار [illegible] رسم جاهلیت [illegible] عمره را در اشهر الحج از افجر فجور میدانستند و میگفتند اذا برا

الدبر و عفا الاثر و انسلخ الصفر حلت العمرة لمن اعتمر لیکن آن فسخ مخصوص بود بهمان زمان [illegible]

فسخ کنند [illegible] عذر [illegible] تخصیص بروایت ابوذر و دیگر صحابه ثابت است اخرج مسلم عن ابی ذر انه قال کانت المتعة

فی الحج لاصحاب محمد خاصة واخرج النسائی عن حارث بن بلال قال قلت یا رسول الله فسخ الحج لنا خاصة ام للناس عامة قال بل

لنا خاصة قال النووی فی شرح مسلم قال المازری اختلف فی المتعة التی نهی عنها عمر فی الحج فقیل فسخ الحج الی العمرة

وقال [illegible]

و قال القاضی عیاض [illegible] در حدیث جابر و عمران [illegible] ان المتعه التی اختلفوا فیها انما هی فسخ الحج

الی العمره و قال [illegible] علی عمر [illegible] فسخ الحج [illegible]

[illegible] و اما النهی عنها [illegible] من [illegible] و دارد [illegible]

[illegible] معلوم [illegible] در حقیقت نهی از [illegible] بود و در قرآن [illegible]

و [illegible] قرآن [illegible] و لکن [illegible]

اما [illegible] قرآنی و احکام حدیث [illegible] احکام سلطانی [illegible] السلطان [illegible]

[illegible] القرآن [illegible]

[illegible] مسلمانان [illegible] علماء [illegible] شیعه [illegible]

[illegible] و در [illegible] نماز [illegible] چهار رکعت خواند [illegible] بعد از آن [illegible]

را [illegible] حضرت امیر [illegible]

[illegible] عالم [illegible]

[illegible] بعد از آن [illegible]

[illegible] عثمان [illegible] مردم [illegible] عثمان

[illegible] قتل [illegible]

[illegible] امامت [illegible]

[illegible] امام [illegible] علم غیب [illegible]

[illegible] شیعه [illegible] عثمان [illegible]

[illegible] عثمان [illegible] اسلام [illegible]

اتفاق [illegible] و [illegible] فتوح [illegible] بعد از [illegible] دست [illegible] و [illegible] و [illegible] صحابه [illegible]

[illegible] از [illegible] قیاس [illegible] کرده [illegible] اسلام را [illegible] جانب [illegible]

[illegible] و [illegible] روم [illegible] میان قتال [illegible] طلب [illegible]

در عهد [illegible] ثانی [illegible] شده [illegible] [illegible] ده [illegible] نمودند [illegible]

[illegible] اشخاص [illegible] امور خلاف [illegible] عثمان ظاهر شد عثمان [illegible]

[illegible] به تحقیق [illegible] و [illegible] حکم [illegible]

و در حق او [illegible] و [illegible] عزل [illegible] باعث [illegible] سلطنت [illegible]

[illegible] و [illegible] عزل نمود و [illegible] در عهد عثمان [illegible] عزل [illegible]

غزوه روم نمود و فتوح [illegible] و عبدالله بن سعد بن ابی سرح [illegible] عثمان [illegible]

[illegible] صلاح [illegible]

عبدالله بن [illegible] و [illegible] و محمد بن ابی بکر [illegible] عبدالله بن سعد

[illegible] بالجمله [illegible] عثمان [illegible]

[illegible] حضرت امیر [illegible] حضرت [illegible]

[illegible] امور ریاست و خلافت [illegible]

[illegible] عثمان [illegible]

[illegible] اسلام [illegible]

[illegible]

[illegible] شکست [illegible] و ذلیل شده [illegible]

حاصل کلام

حاصل کرده که بر تحقیق مدعا دلالت می کند اما معروف است هم چنین بر وجه کمال و غیر آن اکثر مختص نمانده و در کتاب نهج البلاغه

در نسخ الکتب و شبهه نیست که حضرت امیر ... این نامه خود رقم فرموده اند ملاحظه باید کرد عبارت نامه را که مشتمل است

بر این مدعا ... حضرت است ... اکثر ... سرحد ... اما بعد فانی کنت اشرکتک فی امانتی و جعلتک شعاری و بطانتی

و لم یکن فی اهلی رجل اوثق منک ... لمواساتی و موازرتی و اداء الامانة الی ... در این عبارت تامل باید کرد و در این

حضرت امیر ... فلما رأیت الزمان علی ابن عمک قد کلب والعدو قد حرب وامانة الناس قد خزیت

و هذه الامة قد فتکت و شغرت قلبت لابن عمک ظهر المجن ففارقته مع المفارقین وخذلته مع الخاذلین وخنته مع الخائنین

فلا ابن عمک آسیت ولا الامانة اديت وکأنک لم تکن الله ترید بجهادک وکأنک لم تکن علی بینة من ربک وکأنک انما کنت تکید هذه الامة

عن دنیاهم وتنوی غرتهم عن فیئهم فلما امکنتک الشدة فی خیانة الامة اسرعت الکرة وعاجلت الوثبة واختطفت ما قدرت

علیه من اموالهم المصونة لاراملهم وایتامهم اختطاف الذئب الازل دامیة المعزی الکسیرة فحملته الی الحجاز رحیب الصدر

تحمله غیر متأثم من اخذه کأنک لا ابا لغیرک حدرت الی اهلک تراثک من ابیک وامک فسبحان الله اوما تؤمن بالمعاد

او ما تخاف من نقاش الحساب ایها المعدود کان عندنا من ذوی الالباب کیف تسیغ شرابا وطعاما وانت

تعلم انک تأکل حراما وتشرب حراما وتبتاع الاماء وتنکح النساء من اموال الیتامی والمساکین والمؤمنین والمجاهدین

الذین افاء الله علیهم هذه الاموال واحرز بهم هذه البلاد فاتق الله واردد الی هؤلاء القوم اموالهم فانک ان لم تفعل

ثم امکننی الله منک لاعذرن الی الله فیک ولاضربنک بسیفی الذی ما ضربت به احدا الا دخل النار ... نامه

تامل باید کرد در خیانت ... آن عامل ... باید ... هر چند ... خیانت ... عمال

منقول شده ... دیگر ... از ... اعمال حضرت امیر ... بود که

... بر آن ... حضرت امیر ... رقم فرموده و آن ... ایشان

نیست و در نهج البلاغه ... مذکور ... عبارت ... است اما ...

و بزرگی و فصاحت او بشنود آفرین کرد و سر بر آورد عمرو بن العاص که یکی از بزرگان قریش بود و در آنجا حاضر بود گفت لله در هذا الغلام

لو کان ابوه من قریش لساق العرب بعصاه ابوسفیان این سخن بشنید و گفت انی لاعرف من وضعه فی رحم امه علی المرتضی گفت و من هو یا

ابا سفیان قال انا فقال مهلا یا ابا سفیان فقال ابوسفیان اما والله لولا خوف شخص یرانی یا علی من الاعادی

لاظهر امره صخر بن حرب ولم تخف المقالة فی زیاد وقد طالت مجاملتی ثقیفا

وترکی فیهم ثمر الفؤاد ... و این شعر را شنیده بود و برادری زیاد [illegible] بر مردم [illegible] کرد [illegible]

و او در زمان امیر المؤمنین علی [illegible] والی فارس [illegible] در ضبط ملک و اصلاح [illegible] نمود

[illegible] معاویه [illegible] مکاتبه [illegible] خواست که او را بفریبد [illegible]

[illegible] که [illegible] صاحب [illegible]

[illegible] ابوسفیان [illegible] ابوسفیان

[illegible] حضرت امیر [illegible] مکاتبات [illegible]

[illegible] معاویه [illegible] کتب [illegible]

فاحذره [illegible] فاحذره

احذره [illegible] ابی سفیان [illegible]

[illegible] نامه را زیاد خواند [illegible]

شهید [illegible] ابو الحسن [illegible] ابی سفیان [illegible] حضرت امیر [illegible]

[illegible] المهدی

[illegible] سلطنت معاویه [illegible] معاویه [illegible] زیاده [illegible]

[illegible] زیاده از [illegible] و درین [illegible] بر دوات [illegible]

2407

بیان کلمه ابوسفیان [illegible] عمرو عاص و حضرت امیر [illegible] آمده [illegible] اورا [illegible] وغیرهم [illegible]

[illegible] [illegible] حضرت [illegible] زیاد بن ابی سفیان [illegible] و در ملک [illegible] معاویه [illegible] بن [illegible]

[illegible] حضرت [illegible] زیاد [illegible] معاویه [illegible] عمرو [illegible]

حضرت امیر [illegible] امام حسن مجتبی [illegible] معاویه [illegible] حضرت [illegible]

[illegible] معاویه والی عراق شد [illegible] حضرت [illegible] حجر بن عدی [illegible]

[illegible] امام حسین [illegible] معاویه [illegible]

[illegible] امام [illegible] سید الشهدا [illegible] حجر [illegible]

[illegible] چون [illegible] مبارک حضرت

امام حسین [illegible] رای [illegible] حضرت امیر [illegible]

[illegible] من الحسین بن علی

[illegible] الی معاویة [illegible]

[illegible] حضرت امام [illegible]

[illegible] الحسین بن علی [illegible] معاویه [illegible]

[illegible] سلطان [illegible]

[illegible]

الی [illegible] حضرت [illegible]

[illegible] حضرت امام [illegible]

مجلس [illegible] معاویه [illegible]

[illegible]

جواب حق این نامه نوشته است مجرد چون این نامه معاویه به آنحضرت رسید خود برای زیاد نوشت ان معاویه بن
ابی سفیان الی زیاد اما بعد فان الحسین بن علی بعث الی بکتابک الیه جواب کتابه الیک فی ابن سرح فاکثرت العجب منک
وعلمت ان لک رأیین احدهما من ابی سفیان والآخر من سمیه فاما الذی من ابی سفیان فحلم وحزم واما الذی من سمیه فما یکون من رأی
مثلها من ذلک کتابک الی الحسین تشتم اباه وتعرض له بالفسق ولعمری انت اولی بالفسق من الحسین ولابوک
اذ کنت تنسب الی عبید اولی بالفسق من ابیه وان کان الحسین بدأ باسمه ارتفاعا علیک فان ذلک لم یضعک
واما تشفعه فیما شفع فیه فقد دفعه عنک من هو اولی به منک فاذا اتاک کتابی فخل ما فی یدیک لسعید
بن ابی سرح وابن له داره ولا تعرض له واردد علیه ماله فقد کتبت الی الحسین ان یخبر صاحبه ان شاء
رجع الی بلده فلیس لک علیه سلطان بید ولا لسان واما کتابک الی الحسین باسمه ولا تنسبه
الی ابیه فان الحسین ویلک من لا یرمی به الرجوان افاستصغرت اباه وهو علی بن ابی طالب ام الی امه
وکلته وهی فاطمه بنت رسول الله صلی الله علیه وآله فذلک افخر له ان کنت تعقل والسلام بالجمله غرض از نقل این روایت دو امر بود
یکی آنکه حضور عبیدالله قاتل حضرت امام حسین ورفق کاه نسبی عمو را از رخ حامدان آنحضرت ظاهر شود
بجهت آنکه در زمان آن ملاعین از تقریر بیان آن بعضی در داده و مسئله مشکل نبود وهمچنین آنکه از این زیاد و اولاد او
بود که در زمان بنی امیه بحسب اصل نسب زیاد مانند این حضرت امیر از مردم فارس لشکر مسلمانان را امر
فرموده بود و آن قرب امامت پنجگانه و جمعه وعید بر مردم امیری بود پس معنی قراردادن بنی ...
خلق الله را تباه میکرد و این مسئله نزد امامیه صحیح نیست که نماز با امامت ... پس امامیه را امر
در نسب ... و ظلم عمال عثمان برای ... حکم بن ابی العاص را که ... و آن بود که آنحضرت
برای او ... اخراج فرموده بود ... آنحضرت ... برای او ...
و فتنه انگیزی او در میان مسلمین و معاونت کفار اخراج فرموده بود و چون بعد از وفات ...

بطلان اتفاق جمعی باشد که تمام وقت آن این جرم و فرقه عهد ... عمر ... مدینه منوره حضور نماز جمعه بیشتا

هم گم باب ترک نمت و قاعده اصول مقررست که الحکم معلول بالعلة یرتفع عند ارتفاعها پس حکم باخراج او نیز مرتفع

شده و تشبیب با حجه آن مادام که او را مدینه نرود او را اندیشه نمیکنند که بعد از اجتماع فتنه وقت و قایم بود زیرا که حکم از بنی امیه بود و

شیخین در بنی تیم و عدی بنا بر عداوت جاهلیت بار عرق حمیت بجوشش بیاید و در میان مسلمین فتنه و نفاق

و چون عثمان خلیفه شد که مراد و نزاد او ... بعضی هم المسلمانان کلی وست ولد و ... او را در مدینه طلبید

رحم نموده و عثمان را درین باب سؤال کرده بودند که حکم را چرا در مدینه منوره آوردی در جواب گفت

گفت که من اجازت آوردن او در مدینه منوره درین باب از آنحضرت گرفته بودم چون ابوبکر خلیفه شد ... گفتم

شاهد دیگر برای اجازت درخواست چون نشد ... داشتم سکوت کردم و هم چنین چون عمر ... گفتم که شاهد گفته

قبول نکرد ... شاهد دیگر درخواست باز سکوت کردم چون خود خلیفه شدم بعلم یقینی خود عمل کردم

و اشتباه این مقوله عثمان ... اهل سنت ... باز سکوت کردم ... روایت صحیح که ...

... که نشر ... که باری سخن کنم از ازواج مطهرات ... محل ...

کردند که بار رسول الله ابوبکر را الطلیم فرمودند باز گفتند عمر را الطلیم فرمودند باز گفتند علی را الطلیم فرمودند

باز گفتند عثمان را ... فرمود آری ... عثمان آنحضرت فرمودند ...

... شفاعت این گناه کرده باشد و نیز ... شده باشد و دیگری بر آن مطلع

... شده است که حکم ... عمر خود از نفاق ... توبه کرده بود ... صحیح نباشد ...

شده ... فتنه ... بود ... مدینه ... قبل ...

... حکم ...

... چون حکم بن العاص ... مدینه ...

... الحکم

[illegible] بود [illegible] منبر [illegible] را [illegible] داد و [illegible]

[illegible] در ایام [illegible]

[illegible] از بیت المال

[illegible] و عبدالله بن الارقم [illegible]

[illegible] عمر بن الخطاب [illegible] استعفا نموده [illegible]

[illegible] تقسیم بیت المال [illegible] زید بن ثابت [illegible]

[illegible]

[illegible] بیت المال [illegible] عثمان [illegible]

[illegible] تمام صحابه [illegible]

[illegible] حضرت امیر [illegible]

[illegible] عثمان [illegible]

[illegible] اعناق [illegible]

[illegible] مهاجرین و انصار [illegible]

[illegible] حسن بصری [illegible] منادی عثمان [illegible] ایها الناس اغدوا علی اعطیاتکم [illegible]

[illegible] یا ایها الناس [illegible] و الله [illegible] یقول [illegible]

[illegible] و قال الحسن [illegible] رواه [illegible]

[illegible] فی سبیل الله [illegible]

[illegible]

اتفاقات عثمان را نسبت با [illegible] ورد ثبت امر به بیت المال جمع میشد و قسمت [illegible] کنند بجز از [illegible] بوده [illegible]

جماعه ازین اتفاقات [illegible] نماید که نسبت بکمال حلم و اسراف متهم شده لیکن در جمیع امور [illegible]

[illegible] ثابت [illegible] تعریف نموده [illegible] مشغول است [illegible] استیلاء [illegible]

عبدالله بن خالد بن اسید [illegible] السلام [illegible] معتبر ثابت است [illegible]

از بیت المال [illegible] داده [illegible] عثمان این امر را [illegible]

گروهی [illegible] است و [illegible] عبدالله [illegible] از بیت المال [illegible]

[illegible] ثابت [illegible] صحیح آنست که [illegible]

[illegible] بوده [illegible] باشد [illegible] واقع شدن [illegible]

[illegible] خدمت [illegible] نموده [illegible] اهل [illegible]

[illegible] مردم [illegible] عثمان [illegible]

[illegible] اهل [illegible] عثمان [illegible]

[illegible] استعفا [illegible]

صحیح آنست [illegible] استعفا نموده و عثمان [illegible] استعفا [illegible]

این [illegible] ایها الناس [illegible] عبدالله بن ارقم [illegible] ابی بکر و عمر [illegible]

[illegible] عثمان [illegible] بیت المال

[illegible] عثمان [illegible]

[illegible] مال [illegible] خیرات [illegible]

[illegible] تجارات [illegible]

نیز بوده و بعضی از معادن نیز پیدا کرده اند چنانکه [illegible] که [illegible] عمارات می یافت هم در سواد عراق و هم در حجاز و در اخبار خیبر

و چاه‌ها [illegible] از عمران و حوالی حاصل شود و با اسباب [illegible] زراعت [illegible] آن قطعه [illegible]

و در محصول آن [illegible] نماید و [illegible] حجاز [illegible] و از آن [illegible] مشغول شود تا [illegible]

[illegible] دولت و در زمان [illegible] نشان [illegible] علم [illegible] زمین مازندران و [illegible]

حیره [illegible] و آن [illegible] اعمال کوفه [illegible] آبادی [illegible] علما

و حوالی [illegible] قطع طریق [illegible] و دزدی [illegible] موقوف شده بود [illegible]

[illegible] بسبب عدم [illegible] و حاجی [illegible] مسافران [illegible] پیدا گشته با این اسباب [illegible]

[illegible] فقها [illegible] سلطان [illegible] بوده و [illegible]

[illegible] حصول امن و رفاهیت [illegible] و زراعت [illegible] سعادت [illegible]

[illegible] و در حدیث شریف خبر داده [illegible]

و نیز [illegible] عدی بن حاتم طائی [illegible] که آن طالب [illegible] حیره [illegible] الی الکعبه [illegible]

[illegible] و کثرت مال [illegible] در زمان عثمان [illegible] احادیث بسیار خبر داده اند و

[illegible] عثمان [illegible] اکثر صحابه [illegible] اختیار [illegible]

[illegible] در حوالی ینبع و [illegible] آن نواحی [illegible]

[illegible] صحابه [illegible] حجاز [illegible]

[illegible] زمان عثمان [illegible] حجاز [illegible]

[illegible] اراضی [illegible] باذن امام [illegible]

[illegible] و در روایات صحیح [illegible] احیاء موات [illegible] اراضی [illegible]

[illegible] جز از انبار بیت المال [illegible] خود [illegible] در بعضی از احکام بیت المال [illegible] مضاعف [illegible] بوده [illegible]

از اموال [illegible] در زمان او [illegible] بیت المال [illegible]

[illegible] صحیح [illegible] علم [illegible] بیت المال [illegible]

[illegible] تمام شده [illegible] حواله [illegible] صورت [illegible]

[illegible] اصلاح [illegible] صاحب الصلوة والتسلیمات [illegible]

[illegible] جمیع [illegible] این گروه [illegible]

[illegible] شعر [illegible] در بیت المال [illegible]

[illegible] این کلام [illegible]

[illegible] مردم [illegible] بالتصرف [illegible]

[illegible] اقارب [illegible] مشهور [illegible]

[illegible] ایشان [illegible] حضرت [illegible]

[illegible] مال را [illegible] عثمان در خلافت خود [illegible]

کرد جمعی از صحابه را مثل ابو موسی اشعری را از بصره [illegible] و عبدالله بن عامر [illegible] را منصوب ساخت و عمرو بن العاص

را از مصر [illegible] و عبدالله بن سعد بن ابی سرح را فرستاد و او مردی بود که در زمان آنحضرت مرتد شده بود [illegible]

کرده و آنحضرت خون او را مباح فرموده و در روز فتح مکه تا آنکه عثمان او را بحضور آنحضرت آورد [illegible]

او [illegible] در بیعت اسلام [illegible] و عمار یاسر را [illegible] و مغیره بن شعبه را [illegible] و عبدالله بن مسعود را از [illegible]

و از [illegible] بیت المال [illegible] عزل و نصب عمال [illegible] خلفا [illegible] لازم [illegible]

[illegible]

باز نوشته و [illegible] سلام [illegible] بعضی [illegible] مکتوب [illegible] که در [illegible] عثمان [illegible] افتاد

[illegible] ابو موسی [illegible] و در میان [illegible] واقع شد و فیما بین [illegible]

[illegible] ابو موسی [illegible] بود که [illegible] لشکر ابو موسی [illegible] اکثر اصحاب [illegible]

مثل [illegible] عمران بن حصین و انس بن مالک و سعد بن [illegible] و امثال ایشان [illegible]

و [illegible] امان داده بودم [illegible] ابو موسی [illegible]

[illegible] خلیفه [illegible] عرض [illegible]

[illegible] ابو موسی [illegible] لشکر [illegible] خلیفه [illegible] لشکر [illegible]

[illegible] بصره [illegible] اطلاع [illegible] خورده خلیفه ابو موسی

حضور خلیفه [illegible] سوال کرد او گفت [illegible] قسم [illegible] خورده ام خلیفه گفت پس [illegible] لشکر را [illegible]

انچه [illegible] مصلحت [illegible] وقت [illegible]

[illegible] بصره [illegible] ابو موسی [illegible] لشکر [illegible]

[illegible] عثمان [illegible] لشکریان بصره [illegible]

[illegible] ابو موسی [illegible] خلیفه وقت [illegible] لشکریان [illegible]

عثمان [illegible] لشکر [illegible]

[illegible] عبدالله بن عامر بن کریز [illegible] اکرام [illegible]

و [illegible] سپاه [illegible]

و [illegible] موجب [illegible] انتظام [illegible] لشکر [illegible] عبدالله [illegible]

تاریخ [illegible] عبدالله بن عامر خراسان [illegible] فتح [illegible]

[illegible]

متعرض نمود و نه بسبب انقیاد داده عمرو بن العاص پس امر حکمیت که ثبت نشد اهل مصر را عزل [illegible] و والی ساختن دیگری

نسبت بعضی امور که از ایشان بظهور رسیده معزول شده بود چون [illegible] به عمرو بن العاص [illegible] بر عزل

ابو موسی و عمرو بن العاص مطعون گردانند شیعه [illegible] و اشتغال [illegible] العزیز

می باشد مطابقت اسلام [illegible] اسلام [illegible] تعریف اهل سنت این طعن [illegible]

[illegible] عزل [illegible] مسئله امامت

[illegible] عثمان [illegible] است

بوده [illegible] امامت [illegible] علم غیب [illegible] امام [illegible] شیعه [illegible]

[illegible] عثمان غائب بود [illegible] صحیح [illegible]

و اگر شیعه گویند [illegible] حضرت امیر [illegible] حکم [illegible] ما گوییم [illegible]

است که این حکم [illegible] اختیار [illegible] خطا کرده معلوم شد

که تاب عزل [illegible] شیعه [illegible]

این مطاعن [illegible] کتب شیعه منقول است اکثر بر اصول [illegible] شیعه [illegible] مطاعن عثمان [illegible]

شیعه [illegible] عدم الانطباق است [illegible] شیعه و خوارج [illegible] مطاعن [illegible]

قسم [illegible] بر اصول شیعه [illegible] بر اصول خوارج [illegible] اهل سنت [illegible]

[illegible] شیعه [illegible] مطاعن [illegible] قسم [illegible]

عثمان [illegible] اهل سنت [illegible] بر اصول شیعه و مذهب ایشان [illegible] عزل ابو موسی

[illegible] والله اعلم و طعن عزل عمرو بن العاص [illegible] اصول شیعه منطبق میشود [illegible] اصول خوارج [illegible]

[illegible] کلمات و حرکات کفر [illegible] صادر شده [illegible]

چون کار مصر ... شد عزل او را از عثمان ... [illegible] ... وجه عزل او ... [illegible]

[illegible] ... عمرو بن العاص ... [illegible]

[illegible]

[illegible]

[illegible]

[illegible]

[illegible]

[illegible]

و عبد الله بن عمرو بن العاص ... چون ... قتل عثمان ... [illegible]

با خدا قسم ... که بعد از قتال کفار به قتال مسلمانان ... تا آخر عمر ... [illegible]

نسبت به عثمان کردن خلاف ... عمر بن الخطاب عزل کرد ... [illegible]

عمر بن الخطاب این کلمات فرمود که ... من اهل ... ان استعملت علیهم ... [illegible]

علیهم ... مغیرة بن شعبة را والی کرد و چون در عهد عثمان ... مغیرة بن شعبة ... [illegible]

[illegible]

[illegible]

[illegible]

[illegible] ... امیر المؤمنین ... [illegible]

[illegible]

[illegible]

از نهج البلاغه گذشت تغیر نموده تجاوز عثمان بن عفان از حد [illegible] را که صحابه نموده [illegible] عمر بن ابی سلمه [illegible]
معزول کرده با آنکه پیغمبر منصوب فرموده و قیس بن سعد بن عباده را [illegible] صحابی [illegible]
زاده [illegible] نموده و [illegible] صحابی بود [illegible] زاده [illegible] عثمان [illegible]
[illegible] باعث [illegible] معلوم بود که [illegible] معاویه [illegible]
کرده در مصر [illegible] خراج [illegible] علی [illegible] از عهد [illegible]
و ابی بن کعب [illegible] از عهد عمر بن الخطاب [illegible] و ابوذر را به ربذه [illegible]
نمود و عباده بن الصامت را [illegible] معاویه [illegible] عتاب کرد [illegible]
خارج [illegible] و کعب بن عبده [illegible] امامت [illegible]
بود و اکثر اجله صحابه [illegible] امامت عثمان [illegible] اهل سنت [illegible]
سنت [illegible] این قصه آنکه ابوذر غفاری در شام بود چون [illegible]
[illegible] عثمان [illegible] عیوب عثمان [illegible] انکار [illegible]
معاویه به عثمان نوشت که ابوذر [illegible] مردم را از اطاعت تو خارج [illegible]
عثمان به معاویه نوشت [illegible] علی [illegible] معاویه [illegible]
رسید عثمان او را عتاب کرد که چرا مردم را [illegible] از اطاعت من بیرون می آوری ابوذر گفت از رسول الله
شنیده ام که چون اولاد حکم بن ابی العاص [illegible] برسند مال خدا را دولت خود قرار دهند و بندگان خدا را غلام خود گیرند
و دین خدا را [illegible] حق [illegible]
از [illegible] عثمان [illegible] گفت [illegible] این حدیث را از پیغمبر شنیده [illegible] علی
[illegible] رسید علی گفت [illegible] این حدیث [illegible] از زبان پیغمبر شنیده ام [illegible] شنیده ام که ما اظلت الخضرا

انحضرت [illegible] صدق [illegible] [illegible] ابوذر را گفت که [illegible] ابوذر [illegible] تا آخر حیات

خود [illegible] ابوذر [illegible] [illegible] در لشکر معاویه دید که انکاری از [illegible] [illegible]

[illegible] گفت [illegible] که معاویه [illegible] [illegible]

[illegible] عثمان [illegible] عثمان و معاویه [illegible]

[illegible] [illegible] که بودن او [illegible] [illegible] عثمان [illegible]

علیه [illegible] عتاب [illegible] معاویه انکار [illegible] اطاعت اولی الامر را واجب [illegible]

[illegible] [illegible] ابن مسعود را چون از [illegible] [illegible]

[illegible] ابن مسعود [illegible] ظلم [illegible] ذکر کردن [illegible]

[illegible] در مسجد [illegible] عثمان [illegible] ایشان [illegible] گفت [illegible]

[illegible] بر شما [illegible] بر شما [illegible] مستجاب [illegible]

[illegible] ابوذر [illegible] [illegible] عثمان [illegible]

[illegible] [illegible] [illegible] این قصه [illegible] عثمان [illegible] [illegible]

[illegible] عثمان غلام [illegible] آن غلام [illegible] از مسجد [illegible]

[illegible] چهار سال [illegible] [illegible]

وصیت نمود و گفت که عثمان [illegible] عثمان [illegible] [illegible]

[illegible] ابن مسعود و گفت [illegible] عثمان [illegible]

دیگری و چون صحابه همه از عثمان آزرده شدند و عبدالرحمن بن عوف [illegible] عتاب نمودند عبدالرحمن

بن عوف نادم شد و گفت [illegible] [illegible] [illegible] عثمان [illegible]

بعض

عبدالرحمان منافق است هیچ جواب ندادند [illegible] چه میگوید عبدالرحمان [illegible] [illegible] با عثمان سخن گویند [illegible]

[illegible] پس اگر عبدالرحمان منافق بود [illegible] با عثمان [illegible] شده و اگر منافق بود پس عثمان [illegible]

او منافق فاسق شد [illegible] قابل امامت نیست [illegible] قریب پنجاه کس از اصحاب [illegible] جمع شده

[illegible] عثمان [illegible] و خطا را گفتند که [illegible] نامه [illegible] عثمان [illegible] [illegible] شود و [illegible]

آیه [illegible] نامه [illegible] مرقوم بود [illegible] [illegible] جماعت [illegible] قرآن [illegible] [illegible] عالم چون [illegible]

عثمان [illegible] [illegible] خط [illegible] که [illegible] نامه [illegible] [illegible] که اصحاب رسول [illegible] نوشته اند [illegible]

و [illegible] [illegible] نصیحت و خیر خواهی [illegible] [illegible] [illegible] [illegible] گفت که [illegible] [illegible] خود [illegible]

که [illegible] [illegible] بر زمین افتاد [illegible] [illegible] شد [illegible] عثمان [illegible] [illegible] [illegible]

[illegible] [illegible] [illegible] [illegible] ماند [illegible] [illegible] و اول کسی که [illegible] برای [illegible]

[illegible] [illegible] [illegible] [illegible] [illegible] [illegible] [illegible] [illegible] [illegible]

[illegible] [illegible] [illegible] حضرت امیر [illegible] کعب بن عبده [illegible] جماعت از اهل کوفه جمع شدند

[illegible] برای عثمان [illegible] جماعت [illegible] [illegible] نامه [illegible] نوشتند که اگر [illegible] جماعت [illegible] [illegible]

[illegible] [illegible] [illegible] [illegible] [illegible] [illegible] [illegible] کعب بن عبده [illegible] نامه نوشت که [illegible]

کلام [illegible] [illegible] [illegible] [illegible] [illegible] [illegible] [illegible] [illegible] نامه [illegible] [illegible]

[illegible] [illegible] که کعب بن عبده را [illegible] [illegible] [illegible] [illegible] [illegible] خانه [illegible] [illegible]

[illegible] [illegible] [illegible] [illegible] [illegible] سعید بن العاص [illegible] [illegible] [illegible]

[illegible] [illegible] چون سعید [illegible] [illegible] در مسجد [illegible] مردم [illegible] جمع شدند [illegible]

[illegible] در میان آمد عبدالرحمان بن [illegible] [illegible] سعید [illegible] [illegible] [illegible] [illegible]

تا اگر امیر باشد اشتر نخعی گفت این چه سخن است و خدا [illegible] این ملک را که به شمشیر [illegible] فتح نموده [illegible] ملک ایشان [illegible]

گفت حاضر [illegible] خواهم بود اورا ضبط نماید اشتر با او سخت [illegible] کرده [illegible]

زمین های خود [illegible] ملوک [illegible] رفتند و [illegible] خود و [illegible] عثمان [illegible]

اشتر [illegible] اعانت او کرده بودند از کوفه بسوی شام اخراج نماید [illegible] به شام رفتند و [illegible] عثمان [illegible]

و از سعید بن ابی العاص [illegible] و [illegible] کرده [illegible]

سرداران کوفه برای اشتر نوشتند [illegible] مسلمانان [illegible] سعید [illegible]

بر عثمان و امراء [illegible] وقت [illegible] با تفاق [illegible] اشتر [illegible]

کوفه [illegible] که [illegible] اشتر و جمیع [illegible] کوفه [illegible]

که عمال عثمان را [illegible] خبر عثمان [illegible] ایشان ابو موسی اشعری [illegible]

کوفه [illegible] از این طعن [illegible] اشتر [illegible] سعید [illegible]

زیرا [illegible] در حق اهل بیت [illegible] شهادت [illegible]

حضرت امیر در حق [illegible] عثمان [illegible]

[illegible] لکن [illegible] صحیح [illegible]

[illegible] واجب [illegible] حضرت [illegible] رعایت [illegible] عثمان [illegible]

و [illegible] عثمان [illegible]

و اخراج [illegible] و قبول کردند و وقت [illegible] امامت [illegible]

راجع حضرت امیر [illegible]

بر عثمان [illegible] عثمان [illegible]

[illegible]

دلالت از آن حیثیت که در باب خلفای [illegible] امر عظیم بتقسیم حرمها را مراعات کرده شود و منافی بود [illegible] حضرت امیر

پاس حرم رسول و ام المؤمنین نفرمود و طلحه و زبیر را که حواریان [illegible] و اسلام [illegible] حضور [illegible] را دو نفر

شامل بود در مقام [illegible] از خلافت [illegible] قطعاً معلوم است که طلحه و زبیر و عایشه [illegible] از آن جانب [illegible]

[illegible] قاتلان عثمان را [illegible] میگویند و جدا نشدند و بتقدیر خروج کثیر از لشکر در ایام خلافت [illegible] خلل [illegible]

[illegible] مستعد [illegible] بعد از [illegible] مقابله فرمود و اصلاً پاس [illegible] در ایام [illegible] از جهت [illegible]

[illegible] چون اهل [illegible] از رعایت حضرت امیر [illegible] دست [illegible] و سوختن خانها و [illegible]

کردن اسباب [illegible] اکثر بوقوع آمد و حضرت امیر [illegible] فرمود [illegible] تواریخ طرفین [illegible]

سوی [illegible] غارت [illegible] معلوم شد که مصلحت خلافت [illegible] مصالح [illegible]

آن چند [illegible] عثمان چند کس از صحابه رسول [illegible] و اهانت نمود [illegible]

را از امامت بعد از جنگ جمل بوقوع آمد بر تاریخ دانان پوشیده نیست [illegible] آنچه [illegible]

اهل سنت در جواب این طعن از روی روایات صحیحه خود [illegible] کرده اند جواب دیگر [illegible] عثمان [illegible]

مردم [illegible] تعیین [illegible] بود [illegible] از روایات [illegible]

از توضیح [illegible] نموده [illegible] در صحاح اهل سنت [illegible] که آنحضرت [illegible] روزی [illegible]

یاران خود ذکر فتنه [illegible] مردم را [illegible] اشاره بعثمان [illegible]

[illegible] روایت کرده اند [illegible] فتنه [illegible] مردم [illegible]

فتنه [illegible] بهتر [illegible] بهتر است از [illegible] بهتر است از [illegible]

[illegible] علی [illegible] عمر [illegible] ابوبکر [illegible]

[illegible] نکنند علی را [illegible] عثمان [illegible] عثمان [illegible]

تا دو بیخ شعر بود بعد صاحب خبر او در آن وقت طاقت نشستن نبود و پسر عثمان بر پشت خود گرفته بالا در وصل منبر بود و بعد عثمان

خبر میشنید دیگر و از ... باختیار از زبان او می شنید ... الله المستعان ... [illegible]

طهارت و نقاوت ... آن کتاب ... تا آن وقت حاضر بود و روایت کرده اند و ... مولانا اشعری را ... بود ماند

از عثمان ... ثابت ... که ... عالم ... با کلمه ... و ... خاص نصوص قطعیه و ...

تاکید ... عثمان موجود ... عثمان بر آن وصیت مستقیم ماند چون دید که بعضی از صحابت یار ...

... در باب ... آن ... شنیدند جواب این فتنه را حتی ... ان ...

را ... جهنم ... این فتنه قوت نکرد و منافقین ... رفیق بودن ...

... خاصه ... صحابه ... معصوم ... حضرت امیر ... بعضی ...

... ابو ... حسان بن ثابت ... گرفته اند و کعب بن مالک

و مراره بن الربیع و هلال بن امیه را که ... غزوه ... تخلف از غزوه تبوک

... و ... گشته اند ... اسلمی را ... حد ... بعضی را ... بر ...

... عثمان ... جهنم ... و ... داستان ... منافقین

... صحابه ... قتل عثمان ... منافقین

... آن وقت عثمان چون ... از زبان آنحضرت ... دانسته بودند

... العبد ... جهنم ...

... خواست ... عثمان ... اهل سنت ... حال حضرت ... که

... وصیت ... علی ... انا ... القاسطین ... ارقین و قتیله

حضرت امیر ... عثمان ... بر ... و ...

عالم ...

عائشه [illegible] اشعری [illegible] صحابه کرام [illegible] و [illegible] جنگ جمل

[illegible] نمود [illegible] انتظام امور خلافت صورت نه بست پس در [illegible]

[illegible] مستحق [illegible] ادب [illegible] مراتب [illegible] نمود

[illegible] صورت [illegible] الادب [illegible] این [illegible] خاطر [illegible]

[illegible] است که این [illegible] منقول [illegible] اعانت [illegible]

[illegible] و [illegible] در تواریخ [illegible] جواب [illegible]

[illegible] پس موافق [illegible] حضرت [illegible] که [illegible] در اصل [illegible]

[illegible] حضرت [illegible] که [illegible] اسلام

[illegible] کرده [illegible] زمان [illegible] تاریخ [illegible]

[illegible] اتفاق [illegible] عثمان [illegible] خلیفه

اهل اسلام [illegible] مهاجرین و انصار [illegible] جمیع [illegible] نموده [illegible]

[illegible] الا [illegible] نقصه [illegible]

[illegible] اتفاق [illegible]

[illegible] اتفاق [illegible] تقسیم [illegible] منعقد

[illegible] نمود [illegible] مخالف [illegible]

[illegible] واقع [illegible] این [illegible] جواب [illegible]

[illegible] عثمان [illegible] و [illegible]

[illegible] است [illegible] شده [illegible] مرحوم [illegible]

در دنیا بجمع زر و مال و جواهر [illegible] و مباح [illegible] بود [illegible] همچنان [illegible] تا روز

[illegible] عبد الرحمن بن عوف که [illegible] یکی از عشره [illegible] بود [illegible]

[illegible] و در قسمت [illegible] مال [illegible]

او رسید [illegible] چهار [illegible] هزار درهم [illegible] عصر [illegible] چون [illegible] او را [illegible]

[illegible] هزار درهم [illegible] ابوذر [illegible] مردم [illegible] طلب [illegible] او [illegible]

[illegible] روایت [illegible] پیغمبر [illegible] او [illegible] و حکم [illegible] صریح خلاف نص [illegible]

[illegible] کتاب [illegible] الخطاب [illegible] اسلام مشرف شده بود و گفت ای ابوذر [illegible]

[illegible] اتفاق کل [illegible] ابوذر [illegible]

[illegible] ابوذر [illegible] گفت [illegible]

ای [illegible] روایت [illegible] کعب احبار [illegible] کعب [illegible] ابوذر [illegible]

تا آنکه [illegible] عثمان [illegible] ابوذر [illegible] عصا [illegible]

[illegible] عصا [illegible] عثمان [illegible] چون عثمان [illegible] ابوذر [illegible] گفت

[illegible] قتل [illegible] عثمان او را [illegible]

[illegible] حال ابوذر [illegible] عثمان [illegible] گفت [illegible] اتفاق کل [illegible]

[illegible] مردم [illegible] جمع [illegible]

[illegible] عثمان [illegible] مردم [illegible] جمع [illegible]

[illegible] ابوذر [illegible]

[illegible]

[illegible]

برده‌اند عالم به علم الکتاب موافق حضرت [illegible] و لا تقسم الغنائم [illegible] اکثر من [illegible] و بیاض [illegible]

را مطرود ساخته [illegible] و در [illegible] بعد از تقسیم [illegible] از مردمان که [illegible] برداشت [illegible] شد [illegible]

ابو الدردا و [illegible] در [illegible] که در آخر خلافت عثمان [illegible] ماده [illegible] القضاء

در شام [illegible] و در بیت المقدس [illegible] از معاویه [illegible] که [illegible] عاصی [illegible]

و آنچه [illegible] عبد الله بن مسعود ذکر کرده‌اند [illegible] در کتب صحیحه از آن [illegible]

تقریبات که عثمان [illegible] در قراءت قرآن [illegible] الفاظ [illegible] و با اختلاف

قراءت [illegible] مشهوره [illegible] بن الیمان [illegible] و دیگر [illegible] اصحاب که [illegible] قرائت [illegible]

[illegible] جمع [illegible] مصحف جمع [illegible] زید بن ثابت [illegible] و عبد الله بن مسعود [illegible]

که بعضی قراءات [illegible] در مصحف [illegible] خود نوشته بود [illegible] عبارات [illegible] بود [illegible]

[illegible] در وقت تلاوت قرآن [illegible] کردن مصاحف خود [illegible]

[illegible] مصاحف [illegible] عثمان [illegible] ابن مسعود [illegible]

[illegible] عثمان [illegible] مصحف [illegible]

[illegible] عثمان [illegible] ابن مسعود خواست [illegible] ابن مسعود [illegible]

[illegible] ابن مسعود [illegible] عثمان [illegible] ابن مسعود [illegible] عثمان [illegible] استخفاف [illegible]

[illegible] ابن مسعود [illegible]

[illegible] عثمان [illegible] ابن مسعود گفت [illegible]

[illegible] سوره واقعه [illegible] سوره واقعه [illegible]

[illegible] عثمان [illegible] ابن مسعود [illegible]

[illegible]

بالجمله ابن مسعود در مدینه ماند [illegible] عثمان نمود ابن مسعود در وقت گفت ای عبدالله [illegible]

[illegible] و در آن [illegible] بیماری کرد [illegible] الیوم یغفر الله لکم و هو ارحم الراحمین ابن مسعود [illegible] جواب

[illegible] از طرف عثمان [illegible] استغفا [illegible] واقع شد [illegible] الله [illegible] گردید [illegible]

و این فصل ابن مسعود با عثمان [illegible] عبادت کرد [illegible] باهم [illegible] خلافت عثمان

[illegible] یافت [illegible] ابن مسعود [illegible] گفته است [illegible]

فی [illegible] الذی [illegible] عثمان [illegible]

در [illegible] علی [illegible] مطالعه [illegible]

[illegible] آن حضرت [illegible] ابن [illegible] علی [illegible] آنقدر [illegible]

[illegible] از اعلم [illegible]

[illegible] او کرد [illegible]

[illegible] ابن مسعود از عثمان [illegible] حضرت امیر [illegible] محفوظ الله [illegible]

[illegible]

[illegible] عبد الرحمان

[illegible] مبالغت [illegible] صحیح است که عبد الرحمان و عثمان [illegible]

[illegible] عبد الرحمن [illegible] عثمان [illegible] روزی عثمان از کثرت [illegible]

[illegible] در میان [illegible]

[illegible] از حضرت امیر [illegible] واقع شد [illegible]

[illegible] المسجد الاعظم [illegible]

[illegible] عثمان [illegible] علی [illegible]
روایت میکنند [illegible] علی بن ابی طالب [illegible] عثمان [illegible]
[illegible] صحیح [illegible]
[illegible] سعد بن ابی وقاص [illegible] عثمان [illegible] مسجد [illegible]
[illegible] عثمان [illegible]
[illegible] عثمان [illegible]
[illegible] عمار [illegible] عثمان [illegible] عمار [illegible]
غلامان عثمان عمار را [illegible] از مسجد [illegible]
[illegible] چون [illegible] عثمان [illegible] مسجد [illegible] عمار را [illegible]
[illegible] گفت [illegible] عمار [illegible]
[illegible] عثمان [illegible]
[illegible] عثمان [illegible]
[illegible] امیرالمؤمنین علی [illegible] گفت که مردم [illegible] عثمان آب [illegible]
[illegible] عثمان آب [illegible] امیرالمؤمنین گفت [illegible]
[illegible] عثمان [illegible] آب [illegible] عثمان [illegible]
[illegible]
[illegible] عثمان [illegible] سعید بن العاص [illegible]
[illegible] عثمان [illegible]

آبی

صحابه چنین [illegible] روایت کرده‌اند [illegible] از [illegible] آن صفت باشند کشندگان عثمان [illegible] است [illegible] در قتل [illegible]

[illegible] الله [illegible] آن صفت بودا [illegible] عثمان [illegible] قصاص [illegible] بود

که قتل [illegible] مر [illegible] بوده [illegible] [illegible] که [illegible] ناکس [illegible] خلفا [illegible]

که [illegible] قصاص [illegible] کشتن [illegible] قصاص [illegible]

[illegible] اراده [illegible] [illegible]

عثمان [illegible] قصاص [illegible] قصاص [illegible]

[illegible] امام [illegible] [illegible] [illegible]

[illegible] قصاص [illegible] مقتول [illegible] عثمان [illegible] حضرت امیر [illegible]

[illegible] قصاص [illegible] عثمان [illegible] عثمان [illegible]

[illegible] قصاص [illegible]

[illegible] حضرت امیر [illegible] عثمان [illegible]

[illegible] جمیع [illegible]

[illegible] جمیع ورثه [illegible] امیر المؤمنین [illegible]

[illegible] جمیع ورثه [illegible] قصاص [illegible]

[illegible] قصاص عثمان [illegible] بیت المال [illegible]

[illegible] قتل امام عادل [illegible] واجب القتل [illegible]

حاضر [illegible] ورثه [illegible]

[illegible] قتل [illegible]

[illegible] عثمان [illegible] آن [illegible]
[illegible] حضرت عثمان [illegible] طعن [illegible]
[illegible]
[illegible] عثمان [illegible]
[illegible] اهل العلم [illegible]
[illegible] عثمان [illegible]
[illegible] عثمان [illegible]
فقال [illegible] عثمان [illegible] فقال [illegible]
[illegible] عثمان [illegible] فقال [illegible] رسول الله [illegible]
[illegible] الباقر قال [illegible]
[illegible]
[illegible] عثمان [illegible] عثمان [illegible] طعن [illegible]
[illegible] در قرآن [illegible] طعن [illegible] قوله تعالى ان الذین تولوا
منکم یوم التقى الجمعان انما استزلهم الشیطان ببعض ما کسبوا ولقد عفا الله عنهم ان الله غفور حلیم [illegible]
از عثمان [illegible]
[illegible] سه کس از مهاجرین [illegible] از انصار [illegible]
[illegible] طعن [illegible] مهاجرین [illegible] عبد الرحمان بن عوف و سعد [illegible]
[illegible]

[illegible]

[illegible] والی مصر [illegible] عثمان [illegible]

[illegible] بیت المال [illegible] مسلمانان [illegible]

[illegible] فرقان [illegible] جمیع [illegible]

[illegible] اصحاب [illegible] المسلمون [illegible] الله و

[illegible] عثمان از [illegible] خود [illegible]

مطاعن [illegible] از این مطاعن آنکه [illegible] صحیح است

[illegible] عثمان [illegible] جواب گفته [illegible]

[illegible] بیت المال [illegible] اصحاب [illegible]

[illegible] چون صحابه گفتند که [illegible]

عثمان گفت [illegible] بیت المال [illegible] بیت المال [illegible] صحابه [illegible]

[illegible] صحیح است [illegible]

داد از طرف خود [illegible] عمل کرده بود و چون عثمان [illegible] مطلع شد او را عزل نمود [illegible]

[illegible] مال [illegible] مطاعن [illegible]

و از مطاعن عثمان [illegible] اموال [illegible]

[illegible] مردم [illegible] عثمان [illegible] و دیگری [illegible]

[illegible] و یاران و مصاحبان خود [illegible]

[illegible] بیت المال [illegible] حقوق مسلمین نمود [illegible] از این مطاعن آنکه عثمان [illegible]

[illegible] تواریخ مرقوم [illegible]

ابالر

[illegible] و عبدالله بن عامر بن ربیعه و دیگر صحابه همراه عثمان در دار بودند و جمعی از مردم مصر هجوم آوردند [illegible]

در بستند و بر دروازه موافقت نکردند و غلامان عثمان که قریب [illegible] بودند [illegible]

[illegible] از سلاح و اسباب [illegible] آمده و زاری و بیقراری نمودند که ما جان [illegible] کار خراسان [illegible]

کسی [illegible] در این حادثه [illegible] [illegible] و [illegible] اصلاح [illegible]

[illegible] که [illegible] حضرت [illegible] و [illegible] صحابه [illegible]

[illegible] که اگر [illegible] اینها [illegible] سلاح [illegible]

[illegible] والله لان اقتل قبل الدماء احب الی من ان اقتل بعد الدماء یعنی شهادت من [illegible]

[illegible] اگر شما قتال خواهید کرد [illegible] مقتول خواهم شد پس چه حاصل که قتل [illegible]

[illegible] در تواریخ [illegible] ثابت نیست که حضرت امیر پسران خود را [illegible]

[illegible] پسران خود را [illegible]

بحرم می آوردند تا آنکه حضرت امام حسن خون آلوده شد و محمد بن طلحه و قنبر [illegible]

[illegible] از عقب خانه بعضی انصار بام را نقب زده داخل شدند و عثمان را شهید کردند [illegible]

[illegible] از حضرت امیر روایت میکنند که فرمود والله لقد دفعت عنه [illegible]

[illegible] قسم اهتمام حضرت امیر را در دفع عثمان روایت کرده اند و هرگاه حضرت امیر [illegible] عثمان [illegible]

[illegible] که [illegible] مقالات [illegible]

[illegible] محمول [illegible]

[illegible] خاطر [illegible]

[illegible] عثمان [illegible]

کی قتلوا علیا ... فقلت یا رسول الله الی من ... [illegible]

... ان عثمان بن عفان ... فی الجنة ... [illegible]

... حسین بن عبد الله ... [illegible] ... معتبر ...

... ابن عباس ... حضرت امام حسن ... و صحیح ... [illegible]

... حسن بن علی قال ... رسول الله ... و اصحابه علی ... [illegible]

اصحابه علی ... رسول الله ... عثمان و اصحابه علی ... [illegible]

... عثمان ... عن قیس بن عباد قال سمعت علیا یوم الجمل ...

اللهم انی ابرأ الیک من دم عثمان ... [illegible] ... الا استحیی

... رسول الله ... الا استحیی من رجل تستحیی منه الملائکة ... [illegible]

عثمان ... [illegible] ... فقالت اللهم ... [illegible]

... [illegible] ... امیر المؤمنین ... محمد بن الحنفیة ان علیا ... [illegible]

... عثمان فی السهل والجبل ... ان علیا ... قتلة عثمان ... [illegible]

... قتلة عثمان ... فی السهل والجبل ... عن عبد الله بن الحسن ... [illegible]

... عثمان فقلت ... قال ان ... فی الجنة ... [illegible]

... صادق الحدیث ... حدیث ... کتب ... [illegible]

... [illegible] ... استعلام قتل عثمان ... [illegible]

... [illegible] ... روایات مشهوره ... [illegible]

... عثمان ... [illegible] ... باجماع ... [illegible]

عثمان ... [illegible]

از آن محمود داشته باشد و تعدد قتل جملیه بر حق بر موجب فساد و فتنه در میان است که غیر از آن عائشه تمام درین باب هم عذر

دارد چون آن امور موجب طعن نشد همین امر هم موجب طعن نخواهد شد بلکه جمیع ازواج مطهرات مثل

ام سلمه و حفصه و زینب و سوده و صفیه بعد از پیغمبر در حج و عمره می رفتند ام سلمه در حج با پسر خود عمر مطهر بوده و همچنین

تا آخر عمر با البته آمدن عمر با ام سلمه به بصره نام اصلاح مرغیبه خود واقع باشد چون چند ایشان از ازواج مطهرات که اکثر ...

تا کلمن بر وده و تستر و مروده باشد دیگر طعن از تشنیع نمودن برآمدن جای محض قرار گرفتن با ایشان حال بر ذوات عایشه

ولد ام مومنین بر من علی بن گشا جملا ابن ذلک اوی ان یعرفن فلا یوذین و ان کانت اللد غفور رحیما و بعد علی بن

که آنحضرت اقیموا این که این فرموده اوذن لکن این یحرمن لها حکمی آمدی شهر و نساء و قت زمان در جود محرم است

دو وین سعید بن ابی مریم بر او در وقتی که ... بوده طلحه بن عبید الله زوج خواهر امّ کلثوم بنت ابی بکر

و زبیر ابن العوام شوهر خواهر دیگر اسماء بنت ابی بکر داماد و این هر دو شهر همراه و این فتنه که تفصیل بعد از این

زیاده از کتاب البیت در تاریخ خود می نویسد تا عائشه علی امرت ... لها موضع مسح حدیبه و حمل بر موضع

للمخول و تخریج مخرجت و انا و العلی و انس مع بها و غیر ازواج مطهرات بیغمبر را جمیع رجال امت در محرمیت حکم

پسران داده پس آنها را با هر کدام از اولاد خروج و دیدن است و هیچ سبب جمیع علما است و بنابر

خلیفه ثانی در عهد خود چون ازواج مطهرات برای حج فرستاد و عثمان و عبد الرحمن بن عوف را همراه داد و

انکار ولدان ماران پس پس آن شنا نیست که آنها را باشد که بی در عقب در مطیع نظر از بی امور بر عقد ولا

حق تبرج الجاهلیة الاولی صریح دلالت میکند بر آنکه از خروج مطلقا منع نفرموده اند بلکه بر آمدن همه بردم با زینت

زیور و الماس زینت که رسم جاهلیه بود پس نهی خود از تمسک بیت قطع کشت امر هم به امر و زن همه نیکو علم و از آنجا

نا بر ما معلوم شد که امر و تشنیعه معین ... و جوب نیست تا در مخالفت آن محذوری باشد طعن [illegible] ... عائشه و

برای طلب خون عثمان حالانکه او را با خون عثمان چه علاقه و وارث وی نبود و از قبیله او هم نبود زیرا که نسب قوم

ابا بکر

که بجهت تفضیل [illegible] روایت [illegible] فتنه [illegible] و سابقی خود و مردم برامر قتل عثمان تحریض نمود

و بگفت اقتلوا نعثلا فقد کفر [illegible] این قصه در کتاب خود ذکر کرده ان عایشه [illegible] خبر بیعت علی [illegible] قالت [illegible]

قتل [illegible] عثمان [illegible] علی الارض [illegible] و الله [illegible]

[illegible] من [illegible] علیه [illegible] الناس فی [illegible] قالت اقتلوا نعثلا فقد کفر [illegible]

[illegible] فقال الناس [illegible] [illegible] [illegible]

[illegible] از [illegible] که چون خلیفه [illegible] حتی جمیع مسلمین [illegible] تخصیص [illegible]

[illegible] جمیع مسلمانان است [illegible] و [illegible] عایشه [illegible] ام المومنین [illegible]

[illegible] قصاص [illegible] خلافت [illegible]

[illegible] که عایشه را بغض علی [illegible] علی را بغض عایشه [illegible]

[illegible] عن عایشه [illegible] انها قالت [illegible]

[illegible] اصلاح ذات البین [illegible] قصاص از قتله عثمان [illegible]

حضرت امیر [illegible] صحابه [illegible] قاتلان عثمان [illegible] شده [illegible]

حضرت امیر [illegible] باتفاق [illegible] معاویه [illegible] شد و بالقطع [illegible]

است [illegible] عثمان [illegible] قتل [illegible] صحابه را [illegible] قتل [illegible]

[illegible] عایشه بر قتل عثمان [illegible] از [illegible] این قصه [illegible]

و این [illegible] و قایع [illegible] باتفاق [illegible]

[illegible] عایشه صدیقه زوجه محبوبه رسول الله [illegible] خدا و رسول [illegible]

[illegible] و ایمان خود را [illegible]

[illegible] از کتب سیر و تواریخ ایشان هم معروف و مشهور است نزد اهل سنت [illegible] این خبر [illegible]
عائشه [illegible] و ابن ماجه و ابو حاتم رازی از طرق متعدده روایت کرده اند که عائشه [illegible]
[illegible] فلما [illegible] حضرت عائشه
مخالفت رسول نموده و اصرار بر مخالفت در واقعه جمل [illegible] در کتاب [illegible] مشکوة در
[illegible] الامام [illegible] آورده اند که چون لشکر عائشه [illegible] در راه [illegible] رسید [illegible]
[illegible] سگان آن مکان [illegible] حضرت عائشه با محمد بن طلحه گفت که این [illegible]
[illegible] گفت [illegible] پس [illegible] محمد بن طلحه گفت [illegible] عائشه گفت که من از رسول [illegible] شنیدم
که با ازواج [illegible] تنبحها کلاب الحوأب فایاک ان تکونی انت یا حمیرا [illegible]
[illegible] مخالفت [illegible] و بازگشت [illegible] رجوع از حضرت عائشه [illegible]
در روایات اهل سنت مصرح [illegible] در روایات اهل سنت [illegible] این قصه [illegible]
[illegible] حضرت عائشه در باب مراجعت [illegible] و اهل [illegible]
[illegible] مروان ابن الحکم [illegible] مردم [illegible] قریب [illegible]
که این آب [illegible] روانه شد [illegible]
[illegible] و آن آنست که در حدیث نبوی [illegible]
[illegible] حضرت [illegible] و آن حادثه مصیبت عظیم بود [illegible]
[illegible] نشد و کار [illegible] مقصود بود [illegible] اصلاح ذات البین سرانجام نیافت و منفعت [illegible] مسلمین [illegible] شد
و از حدیث زیاده [illegible] مخالفت [illegible] مخالفت [illegible]
از [illegible] راه [illegible] و علی الخصوص که لفظ ایاک [illegible] اهل سنت [illegible]

دعوی کنند به چه عقل بر عثمان بن حنیف را پیغام کرده بود و نوشته بود که با جمیع از صحابه آنکه اللعنة علیه اعقل از اینها
آمده اند در شهر و ترا آگاه کرده بود و هم تا برخی شد اگر اموال بیت المال و انها را مال قرار دهی و در سالها بیا انتقام بایم چون عثمان بن حنیف
با ایشان مسلمانان بود و سخنان در آن لشکر را در شهر بصره تقسیم نمود و مانع شد آنگاه هر کسی ایشان به جنگ
آمد و به جنگ نشد و هم بر آنها آمده و جمعی ... در ... سرافت بیت المال ... و جهان را ...
... که دیگر مسلمانان ... در وقت ... بیت المال ... و ...
... اهل سنت معتقد عصمت ... معتقد عصمت
... اعتقاد ... اما ... امامت ...
... اهل سنت ...
خدیجه کلثوم ... صدور این امر چرا محل اعتقاد و ایمان شود ... عائشه افشاء سر نبوی
موجب نص قرآن که و اذ اسر النبی الی بعض ازواجه حدیثا فلما نبأت به و اظهره الله علیه عرف بعضه و اعرض عن بعض
فلما نبأها به قالت من انبأك هذا قال نبأني العليم الخبير چه ... آنکه افشاء سر باتفاق مفسرین عائشه و حفصه بوده است
... در خانه خود آمد در دروازه دید آن حضرت ... ماریه قبطیه ...
... با کمال فرحت و سرور که از شنیدن تحریم ماریه ... او را وصیت داد ... افشاء سر ...
عائشه را بشارت ... اخبار نمود ... حفصه
... که ... دروازه ... تحریم ماریه را ... عائشه ...
با وجود آنکه ... محل اعتقاد اهل سنت در حق او ...
... الی الله توبة نصوحا دلالت میکند که از این معصیت توبه ...
شده ... مطهرات و افضل ... مجمع البیان ...

مثل ما

قبل از آن بگرد ... الاسلام ... فقالت يا رسول الله انا اعلم انى ... جاحده ... ان

... على حرمت ... رسول ... ابى بكر ... ابراهيم ... المعروف ...

... عليها فقالت حفصة ... ابى بكر ... رسول ... وجه ...

... من اهل ... علي ... وعلى ... ابا بكر ...

... الله ذلك ... حرام ... التى ... ان ...

... حفصة ... قالت ... رسول الله ... حرم عليه ...

... عائشة ... على ... ابراهيم ...

... ابراهيم ... النبى ...

... حفصة ... رسول الله ... عائشة ... مارية ...

... فاطلع الله ... النبى ... حفصة ...

... ابو بكر وعمر ... عمر ...

... رواه ... بالاسناد عن عبد الله ... ابى جعفر ...

... النبى ... من ذلك ...

... عائشة ... حفصة ...

... امام ... معلوم ...

... میکند و ... علی ...

... معلوم ... حکم الهی ...

... ابراهیم ... ابراهیم ...

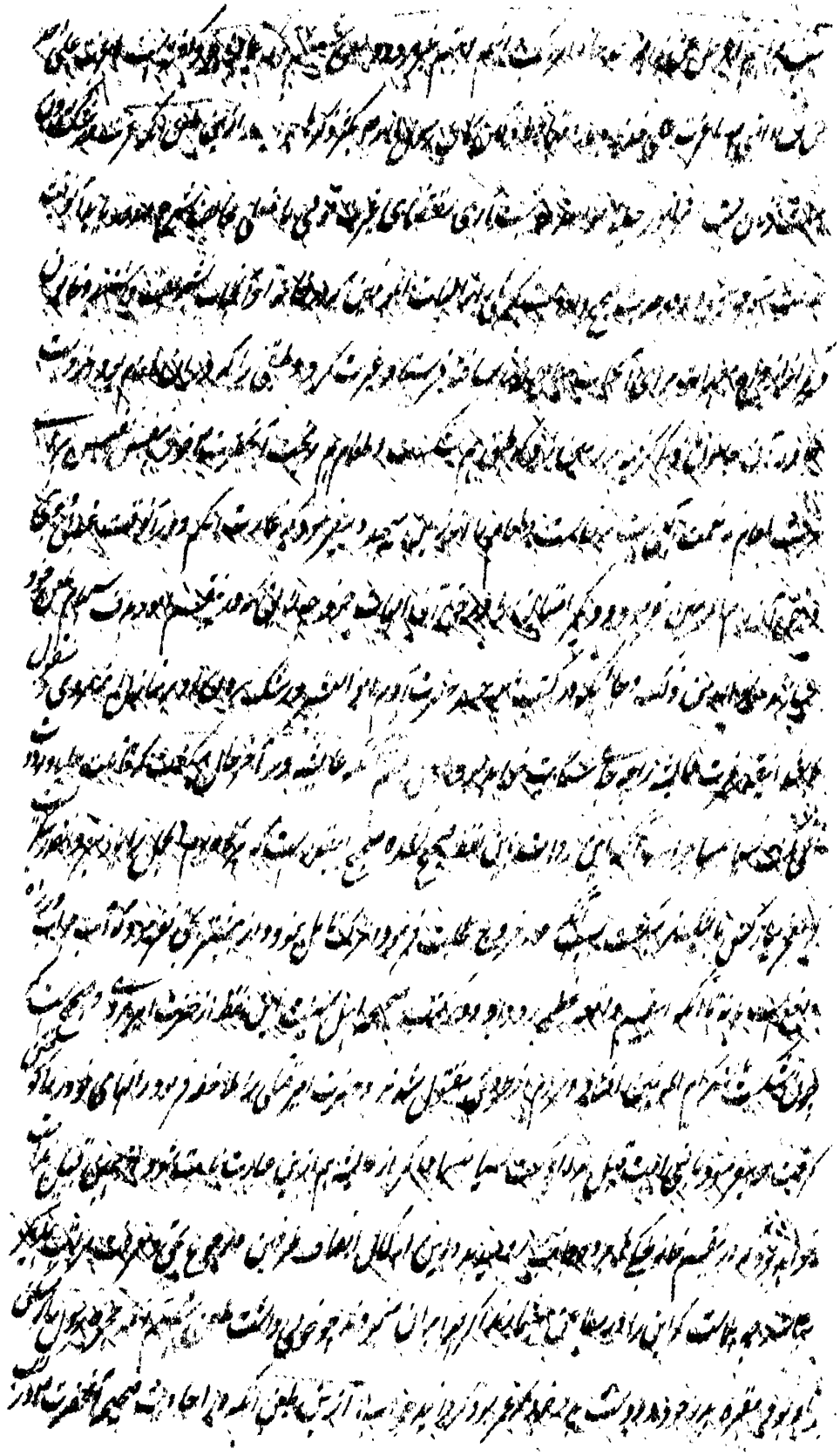

معلوم است که آنحضرت [illegible] با اشاره [illegible] را اجازت [illegible] دفن داده [illegible] حضرت امیر [illegible]
دفن عمر [illegible] آن حجره [illegible] التی کنت اریده لنفسی [illegible] صاحبه [illegible]
[illegible] ابوبکر و عمر [illegible] تا [illegible] ابوبکر و عمر [illegible] شود [illegible]
[illegible] حضرت [illegible] حضرت امام حسن [illegible]
[illegible] شریف [illegible]
[illegible] اولاد [illegible]
[illegible] امام حسن [illegible]
[illegible]
[illegible] حضرت [illegible]
[illegible]
[illegible] حضرت امیر [illegible]
[illegible] صحابه [illegible] خلفا [illegible] بن الخطاب [illegible]
[illegible]
[illegible] معلوم شد که [illegible] جمیع صحابه و تابعین [illegible] حجرات [illegible]
[illegible] حضرت امام حسن [illegible] عائشه [illegible]
خواسته [illegible] دفن [illegible] در جوار جد امجد علیه الصلوة والسلام [illegible] مروان [illegible]
[illegible] مانع آمد حضرت امام حسین [illegible] با اهالی [illegible] سلاح پوشیده مستعد مقاتله [illegible]
[illegible] در مسجد مقدس نبوی و حجره شریفه مصطفوی [illegible]

بود توی بوده که چشم ترحمی از دست آن شقیا حضرت امام و ولاحق مرتکب ... بطور ... آمده تمکین

سورت غضب و جلال حضرت ... معطوف وقت را در جناب آن پاک سرشت عرض نمود پس اگر ملتفت جمیع

عایشه است ... حضرت امام ... بر فرموده اگر حجره در ملکیت عایشه می بود ... حاکم و مفتی

... بوده باشد ... اذن گرفت ... با وجود ممانعت او ... حکومت و ... ان داد او

عایشه ... که در ... روایت شود ... در کتاب خود که معروف ... حضرت امام

... جمعی ... بطریق ... عایشه ... و ... که عایشه

اذن داده ... حضرت امام حسن ... مسجد ... دفن شد و ... میراث تمرد و ابن عباس

... تجملت تبغلت وان عشت تفیلت لک التسع من

الثمن وبالکل تملکت ... عایشه ... روایت ... میراث ... و ...

از طرف میراث ... قسم او ... میراث ... عایشه

حجره ... ممانعت ... حجره ... ابن عباس ... قسم ... حالانکه

... آنحضرت ... التقی

... حجره عایشه ... میراث آنحضرت بالقطع ... ورثت

... می باشد ...

... آنحضرت ...

الا ان الفتنة ها هنا ها هنا من حیث یطلع قرن الشیطان پس مراد از فتنه عایشه است ...

قتال امیرالمؤمنین و باعث قتل هزاران کس ...

... کلام پیغمبر ... عبارت ... مواضع بسیار ...

کو

شده بود بر جانب مسکن عائشه لیکن این باتفاق رواة ثابت است که آنحضرت بر منبر مسجد بود و اشاره بمشرق فرمود و مسکن عائشه [illegible]

[illegible] مسکن و در زمان [illegible] بود عبارت اینست و حیث یطلع قرن الشیطان نص صریح است در آنکه مراد از مطلع

قرن الشیطان مطلع آفتاب است نه مسکن عائشه و در روایتی که مسلم آورده تصریح با اینکه مراد سمت مشرق می باشد موجود گشته

[illegible] [illegible] و در نفس و فضا [illegible] نظر از ان مردود [illegible] فاسد ترجیح [illegible] روایت

[illegible] مسلم [illegible] آنجا که [illegible] قرن الشیطان [illegible] اشاره بمشرق

حیث یطلع قرن الشیطان [illegible] مردود است [illegible] بجانب حجره عائشه [illegible]

[illegible] و حجرات [illegible] مشرق [illegible] مسکن [illegible]

فتنه [illegible] [illegible] [illegible] [illegible]

و صورت [illegible] [illegible] [illegible] [illegible]

این [illegible] [illegible] [illegible] [illegible]

[illegible] مسکن [illegible] اهل ایمان محمد مصطفی [illegible]

[illegible] عائشه [illegible] [illegible] عائشه [illegible]

[illegible] [illegible] [illegible] [illegible]

روایت کنند عائشه [illegible] جاریه [illegible] عائشه [illegible]

[illegible] بعض جوانان قریش [illegible] دختر [illegible] این دختر [illegible]

[illegible] اختیار [illegible] نکاح [illegible] [illegible] این طعن آنست که اول این روایت [illegible]

است زیرا که این خبر را وکیع بن الجراح عن عمار بن عمران عن امرأة من [illegible] عن عائشة [illegible] و عمار بن عمران

مجهول الحال است و امرأة من العنز مجهولة الاسم و المسمى [illegible] الاحتجاج بها [illegible] روایت [illegible]

مشهود الهم هو لها امنیز آنحضرت صلی الله علیه و سلم عتاب نفرموده نه بود که عذر معلوم و وقت لبس نکرده اند و حق تعالی عفو

نموده و چون ایشان بعفو الهی مشرف گردیدند از راه قلب و نظر حال ایشان معلوم نیست ابو القاسم بن سعید در شرح و در بخاری

و صحیح بودن این را در کتابها مذکور است و طرف دیگر هم شرکت ایشان آمده بود و هرگز نمیدانی آنها عطا و مسلم و بخاری

حق تعالی نشسته اند که در ساعت میدان هر آمیختند از راه فرار به نظر حال ایشان و چون او ثوق مخصوص بسبیل از ارتکاب

در روایات صحیحه در کتابها مذکور است مثل حضرت آدم و حضرت یونس و غیر هما حالانکه عصمت انبیا منقطع نشده مجمع علیه

کبائر را می‌گویند چنانچه معصوم بودند گناهی صادر شود و بعد از آن توبه و استغفار در قصه آدم است مرد و جمیع

و تمام مجال طعن کرده و بعضی آیات که بتقدیر گناه و طاعات و غیره است بدان استدلال کرده اند و آنها را رد کرده

و نصوص قرآن و احادیث متواتره آمده است از آن جمله چون این عذر است در این باب مرا همچنین ایمان

و الزام بر اهل سنت بدین شبهات و تحقیق تمام آمد که محل اعتقاد ایشان باشد چون از اهل سنت عصمت صحابه

از صدور گناه در گردید و چه بالاتر قدر است که اهل سنت جمیع امور صحابه را از حقوق صحبت و خدمت آن حضرت

با نبیا و ترک جان و مال و نفس در راه خدا و ترویج دین و شریعت و اوامر او در تمام از شان الشان الاعاده

ما القدر محبت و عقیده که ایشان در نظر دارند و شیعه غیر از عیوب و گناه ایشان چیزی نمی بینند

از صحابه بلکه اکثر ایشان چون او را طلبیده و تفحص نمودن علم سعید و رد آنها و در تطبیق آنها تماشای

مقصود و تجارت نشسته اند این متاع قلیل را بر کار که عموم ایشان را اشتغال به رسول الله و ایثار و

دلیل صریح بر بیان حال ایشان است تقریر اعانی و این امر بخاری او را اهل حصر ایشان است از ترک طعن

این قصه در ابتدای زمان هجرت واقع شد و مشهور از روایات شریفه که ایشان را در شرح آن و بوده در ایام قحط بود و در

که حالت زیاده از حد و بسیار شد و کار گران کاروان رسیده و آن را خرید کرده گران خواهد شد و بجهت خطر از مسجد

همه اکثر از صحابه از مسجد بر خاستند چنانچه در حدیث صحیح وارد است و آنچه نقل از دوازده کسان ثابت است که

و حکم در اطلاع زمان جاهلیت [illegible] عقاب نشوند [illegible] فصل و تشنیع [illegible]

و [illegible] السلام [illegible] کرده باشند که طعن و تشنیع [illegible]

از [illegible] واقع شده باشد [illegible] رسیده باشد [illegible]

و [illegible] واقع نشود [illegible] محال [illegible] اهل سنت [illegible]

[illegible] اصحابی [illegible]

[illegible] علیهم [illegible] علیهم [illegible] فقال [illegible]

[illegible] حدیث صحیح [illegible] که مراد از اشخاص [illegible]

[illegible] اهل سنت [illegible] اصحاب [illegible] معتقد [illegible]

[illegible] کلام اهل سنت [illegible] صحابه [illegible] عمل صالح [illegible]

[illegible] اختلاف آرا [illegible] مشاجرات [illegible]

[illegible] اشخاص [illegible] باشند [illegible] جمیع [illegible]

[illegible] اعلام دین [illegible] در راه خدا جهاد و دلیل [illegible]

[illegible] و تعلیم [illegible] شریعت [illegible] مسلمان [illegible]

[illegible] الله [illegible] در حق این اشخاص [illegible]

[illegible] قرآن [illegible] وعد الله الذین آمنوا منکم وعملوا الصالحات لیستخلفنهم فی الارض کما

استخلف الذین من قبلهم ولیمکنن لهم دینهم الذی ارتضی لهم ولیبدلنهم من بعد خوفهم امنا یعبدوننی لا یشرکون بی

[illegible] رضی الله عنهم ورضوا عنه واعد لهم جنات تجری من تحتها الانهار خالدین فیها ابدا [illegible]

[illegible] الذین [illegible] وجاهدوا [illegible] فی سبیل [illegible]

[illegible]

[illegible] ولا ظالمیم غفلت [illegible] در [illegible] وراثت [illegible] انبیا از [illegible]
[illegible] معاصی [illegible] موجبات تعظیم [illegible] از وجود [illegible]
باشند [illegible] اسباب تعظیم [illegible] از مغفرت و تکفیر [illegible] ثابت شده باشد [illegible]
[illegible] در حکم انبیا [illegible] تکفیر [illegible]
[illegible] معدوم اصلی است [illegible]
[illegible] معدوم است [illegible] مغفرت [illegible] ایشان [illegible]
[illegible] مقبول طاعات و تعلق رضای [illegible] ایشان [illegible]
[illegible] انبیا و [illegible] مقصود [illegible]
[illegible] با ثبوت آن [illegible] وراثت [illegible]
[illegible] و کان الله حسیب [illegible]
[illegible]
[illegible] جامع [illegible]
[illegible] المؤمنون [illegible]
[illegible] ایمان ایشان [illegible]
[illegible] الحجرات [illegible]
[illegible]
[illegible] من الله [illegible]
[illegible] الله [illegible]

[illegible] و دلالت [illegible] عذاب [illegible]
[illegible] قوله تعالى والذين [illegible]
[illegible] احتمال [illegible]
[illegible] صریح و دلالت [illegible]
احتمال [illegible] ان الله اشترى من المؤمنين انفسهم واموالهم بان لهم
الجنة يقاتلون في سبيل الله فيقتلون ويقتلون وعدا عليه حقا في التورية والانجيل والقرآن ومن اوفى بعهده
من الله [illegible] معلوم [illegible] در حق ایشان [illegible] مغفرت [illegible] ثواب [illegible]
[illegible] قوله تعالى لقد رضي الله عن المؤمنين اذ يبايعونك تحت الشجرة
فعلم ما في قلوبهم [illegible] معلوم شد که رضا [illegible] ایشان [illegible] ایمان و صدق
و اخلاص [illegible] ایشان [illegible]
[illegible] لقد رضي الله عن المؤمنين [illegible] فعلم
ما في قلوبهم [illegible] اخلاص [illegible]
[illegible]
[illegible]
[illegible]
[illegible]
[illegible]
[illegible]

[illegible]

[illegible] بعد از آن [illegible] نموده [illegible] است که [illegible] باشد بلکه [illegible]

[illegible] الیه [illegible] حیات [illegible] عده [illegible] حیث [illegible]

[illegible] بعد [illegible] الاصل [illegible] وجوب [illegible]

[illegible] وقت [illegible] بهر روزه [illegible] [illegible]

[illegible] آمده [illegible] پیغمبر [illegible] حضرت امیر [illegible] [illegible] وقت [illegible]

[illegible] حضرت امیر [illegible] جمیع صحابه [illegible]

[illegible] [illegible]

[illegible] صحابه [illegible] طاعت [illegible] [illegible]

[illegible] الی محمد [illegible] والقدرة [illegible]

[illegible] حکایتی است که عروه بن مسعود ثقفی که در آن وقت کافر بود [illegible]

سؤال و جواب صلح از طرف کفار در جناب سید عالم آمده بود [illegible] معامله صحابه [illegible] چون از حدیبیه برگشت [illegible]

زبان در ستائش اصحاب پیغمبر [illegible] پادشاهان [illegible] را دیده ام

و در صحبت [illegible] یاران [illegible] صحبت [illegible]

[illegible] [illegible]

[illegible] [illegible]

[illegible] [illegible]

[illegible] حضرت امیر [illegible]

[illegible] [illegible]

دفوز

[illegible] بعضی [illegible] است [illegible] خود [illegible] ما هم [illegible] اما تعلقه

[illegible] بر اهل [illegible] ایشان [illegible] مشغول شوند و تحصیل حاجات

[illegible] تخصیص [illegible] شود [illegible] خود [illegible] قی

[illegible] شده از ایشان [illegible] و نه [illegible] رسیده [illegible] حالت

[illegible] ایشان [illegible] شده [illegible] خود [illegible] مشکل [illegible]

[illegible] شهوت [illegible] شهوت و [illegible] احکام [illegible]

[illegible] را [illegible] در اینجا مراد از [illegible] است که در [illegible]

[illegible] از معاصی [illegible] است که [illegible] آخرت می باشند [illegible]

[illegible] و مراد از اینجا [illegible] قطعا [illegible] قرآن باشد [illegible] و کنتم علی شفا حفرة

من النار فانقذکم منها [illegible] در قرآن مجید [illegible] و [illegible] اجر حسن [illegible]

2163 مذکور است [illegible] است [illegible] قرآن و [illegible]

[illegible] بس [illegible] منکر [illegible] خلاف [illegible]

[illegible] و در صحیح مسلم واقع است که عبدالله بن عمرو بن العاص [illegible]

[illegible] فتحت علیکم خزائن فارس والروم ای قوم انتم قال عبدالرحمن بن عوف نقول کما امرنا الله فقال [illegible]

[illegible] تتنافسون ثم تتحاسدون ثم تتدابرون ثم تتباغضون [illegible] در اینجا حدف [illegible]

[illegible] و [illegible] از [illegible] است [illegible]

[illegible] صحیح [illegible] منطلقون [illegible]

[illegible] صحیح معلوم شد که [illegible]

[illegible] از انصار [illegible] از مهاجرین [illegible]

[illegible] صحابه [illegible] از انصار [illegible]

[illegible] از انصار [illegible] مذهب [illegible]

[illegible]

[illegible] در روایت [illegible]

[illegible] از جمله محمد بن ابی بکر است و از جمله مالک اشتر است و از جمله مروان بن الحکم است [illegible]

[illegible] در کلام [illegible] موافق روایات شیعه [illegible]

علیه الصلوة والسلام [illegible] عمر [illegible]

معصوم [illegible] اگر فعل غیر معصوم [illegible]

اهل سنت [illegible] حضرت پیغمبر [illegible]

[illegible] صحابه اتفاق کردند بر [illegible] علی [illegible] فاطمه زهرا [illegible] ابوبکر

[illegible] عمر [illegible]

پس علی [illegible] عمر [illegible] خانه آن [illegible] مظلوم [illegible] آتش [illegible]

در خانه [illegible] علی بن ابی طالب [illegible]

آتش [illegible] در درون خانه [illegible] عمر [illegible]

[illegible] علی [illegible] ابوبکر [illegible]

[illegible] پیغمبر را [illegible]

[illegible]

[illegible]

[illegible] شیعه [illegible] جواب [illegible] روایت [illegible]

[illegible] اهل سنت [illegible] یقینیات [illegible]

[illegible] اهل سنت [illegible] شیعه [illegible]

[illegible] صحابه [illegible]

[illegible] حضرت [illegible]

[illegible] حضرت [illegible] شیعه [illegible] صفین [illegible] علی [illegible] ثمانمائة ممن بایع تحت الشجرة [illegible]

[illegible] منهم عمار بن یاسر [illegible] مع کثیر من المهاجرین والانصار

[illegible] فی الاستیعاب [illegible] حضرت [illegible]

[illegible] مهاجرین و انصار [illegible] خلافت [illegible]

[illegible] مهاجر و انصار [illegible]

[illegible] حضرت [illegible]

[illegible] معاویه [illegible] مهاجر و انصار [illegible]

[illegible] مهاجر و انصار [illegible]

[illegible] خلافت [illegible]

[illegible] حضرت امیر [illegible]

[illegible] صحابه [illegible]

[illegible]

[illegible] مهاجرین و انصار [illegible]

[illegible] که مضمونش [illegible] عمر بن الخطاب [illegible]

[illegible] حضرت [illegible] از سعید بن المسیب روایت کرده که عمر بن الخطاب [illegible]

[illegible] علی بن ابی طالب [illegible] صحابه را [illegible]

[illegible]

[illegible] فقال عمر صدقت [illegible] ابو القاسم [illegible]

[illegible] عبد الله بن عمر [illegible]

[illegible] حضرت امیر در حرب [illegible]

در روایت [illegible] در اوسط الطبرانی روایت میکنند که عبد الله بن عمر را چون خبر [illegible] امام حسین بسمت عراق [illegible]

[illegible] فقال [illegible] الی العراق [illegible]

[illegible] فقال [illegible] ان جبرئیل اتی النبی [illegible]

[illegible] الآخرة [illegible] رسول الله [illegible] ابن عمر [illegible]

[illegible] حسن [illegible]

با حضرت امیر [illegible] بغض و عداوت امیر [illegible]

[illegible] حضرت عثمان [illegible]

[illegible]

[illegible] عثمان [illegible] از علمای صحابه مثل طلحه و زبیر [illegible]

[illegible] قتل عثمان [illegible]

[illegible]

[illegible]

[illegible] اهل سنت [illegible] معروف [illegible]

[illegible]

[illegible]

[illegible] اهل سنت را در [illegible]

[illegible] شیعه [illegible]

[illegible] عبارت [illegible] در کتب ایشان وارد

[illegible] اهل سنت [illegible] از طرف [illegible] فاطمه [illegible]

[illegible] شیعه و روافض [illegible]

نه بطریق صحیح نه بطریق ضعیف [illegible] شیعه [illegible]

[illegible] ائمه [illegible] صحیح شده [illegible]

279 I [illegible] اهل سنت [illegible]

[illegible] قرآن مجید و اقوال عترت [illegible] چنانچه [illegible] معلوم شد [illegible] روایات

[illegible] بر خلاف [illegible] قرآن مجید [illegible] شیعه [illegible]

[illegible] قرآن مجید [illegible] علی [illegible]

[illegible] در حق [illegible] قسم [illegible]

[illegible] علی [illegible] در حق [illegible]

[illegible] بالمعروف [illegible] المنکر [illegible]

[illegible] معروف [illegible] المنکر [illegible]

[illegible]

[illegible]

[illegible]

[illegible] قال الله تعالی محمد رسول الله والذین معه اشداء علی الکفار [illegible]

[illegible] رحماء بینهم تراهم رکعا سجدا یبتغون فضلا من الله [illegible]

[illegible]

[illegible]

[illegible]

[illegible]

[illegible]

[illegible]

[illegible] لا تجد قوما یؤمنون بالله و

الیوم الآخر یوادون من حاد الله ورسوله ولو کانوا آباءهم او ابناءهم او اخوانهم او عشیرتهم اولئک کتب فی قلوبهم

الایمان وایدهم بروح منه پس [illegible] از این آیه نص صریح است که صحابه [illegible]

[illegible] دوری او نمودن [illegible] از [illegible] ایشان [illegible]

چه [illegible] ایشان [illegible]

اعلای اعلام دین جان و مال خود را نثار کرده باشند [illegible]

عظیم و [illegible] سنت [illegible]

ایشان

[illegible] ... [illegible]

[illegible] ... [illegible]

[illegible] ... [illegible]

و این قسم [illegible] ثابت است [illegible] ... [illegible]

[illegible] ... [illegible]

[illegible] ... [illegible]

[illegible] ... و دیگر روافض نیز [illegible] مذهب [illegible]

در میان [illegible] ... و امامیه نیز [illegible]

[illegible] ... [illegible]

[illegible] امامیه [illegible] ... [illegible] کنند

و امامیه مثل تمام روافض خدا را خالق خیر [illegible] شیطان را خالق شر [illegible] مجوسیان [illegible] انکار کنند

2802 و گویند اراده [illegible] واقع شود و اراده خدا واقع نمیشود و امامیه مثل تمام روافض نیز [illegible] مذهب [illegible] فارسیه [illegible]

[illegible] ... و امامیه نیز [illegible] کنند [illegible]

[illegible] ... امامیه [illegible]

[illegible] مجوسیان فارسیه [illegible] روافض نیز [illegible] مذهب [illegible]

[illegible] در وقت [illegible] مجوسیان فارسیه و امامیه هم [illegible]

[illegible] القبائح الکفر [illegible] از حضرت عائشه روایت [illegible] حضرت رسول [illegible]

[illegible] ... است [illegible]

و در زمن وحدیث [illegible] پیغمبر [illegible] و [illegible] بعثت [illegible] سال ابراهیم و قوم [illegible] عایشه بود [illegible] پس [illegible] شد [illegible]

[illegible] نمود [illegible] حضرت رسول علیه السلام [illegible] بود و در بعضی امور شریعت از خوف [illegible]

[illegible] جمیع [illegible] شد [illegible] حضرت امیر [illegible] از [illegible]

[illegible] از خوف [illegible] مسلمانان [illegible] شریعت [illegible]

و [illegible] ایمان [illegible] اصحاب خود [illegible] تقیه در امور [illegible] و شرایع دین [illegible] آن [illegible]

[illegible] در مسایل [illegible] و شکست و [illegible] عبارات اگر چه عبارت گفته باشد [illegible] این [illegible]

[illegible] واجب [illegible] از خوف [illegible] آن [illegible] لازم [illegible] جمیع [illegible]

[illegible] حرف [illegible] در آن [illegible] تعصب و عداوت [illegible]

[illegible] اسلام [illegible]

از [illegible] فرقه [illegible] عبادات [illegible] تعصبات [illegible]

[illegible] از اوهام و تعصبات و عادات و [illegible]

[illegible] آنست [illegible] شهرت دارد و [illegible] خود [illegible]

[illegible] کتابی [illegible] او [illegible]

[illegible] تمام [illegible]

الدین [illegible]

[illegible]

[illegible] هر فرقه برای خود عادت و رسوم اختراع کرده اند [illegible]

[illegible] فرقه او را انکار کنند [illegible] کتاب [illegible] این رساله [illegible]

[illegible]

مید و انست که عقیده هم بر تفضیل و در دریافت مطالب حقه مجتهد مرجح باشد [illegible] که [illegible] را [illegible]

بر مخالفت و دشمنی [illegible] اعتقاد نیست [illegible] و [illegible] انست که [illegible] مستلزم [illegible] مخالفت

پس هم علم [illegible] بعکس [illegible] که علم [illegible] است و [illegible] اعتقاد شیعه را در حق اهل‌بیت و اصحاب [illegible]

اهل سنت و اهل‌بیت [illegible] و [illegible] اهل سنت را در بعضی مسائل فقه که منسوب [illegible] با امامت و [illegible]

در مخالف [illegible] باشند از اهل‌بیت باشند [illegible] عداوت ایشان با اهل بیت حاصل [illegible] مخالفت را عداوت

گفتن [illegible] و عقل راست نمی‌آید چه اگر [illegible] شخص [illegible] مطلب [illegible] اراده کنند و در طریق وصول [illegible] آن مقصد مخالفت

نماید [illegible] را دشمن و منکر [illegible] نتوان گفت [illegible] که فقیه اعظم اهل سنت ابو حنیفه کوفی رحمة الله علیه [illegible]

ابو یوسف و محمد بن الحسن شیبانی اند و در مسائل بسیار مخالفت استاد خود کرده اند و ایشان را دشمن استاد خود [illegible]

[illegible] نتوان گفت و از [illegible] بسیار [illegible] شیعه [illegible] انکار [illegible]

یا او را در شوره [illegible] دشمن او [illegible] و انکار حضرت امیر بر حضرت عثمان و تخطئه بعض [illegible]

دلیل بر دشمنی حضرت امیر با عثمان می‌آرند و علی هذا القیاس انکار حضرت ام المؤمنین عائشه [illegible] بر حضرت امیر در

مقدمات تأخیر قصاص عثمان محمول بر دشمنی [illegible] و چون اصل فاسد است فرع فاسد نیز [illegible]

کتب شیعه خلاف این اصل ثابت است ابو مخنف روایت میکند از حضرت امام حسین [illegible] صلح نمودن [illegible]

امام حسن [illegible] با معاویه که ایشان انکار بر این صلح [illegible] و تخطئه امام حسن [illegible]

که ان الحسین بن علی کان یبدی الکراهة لما فعل اخوه الحسن من صلح معاویة و یقول لو جز انفی کان احب الی

مما فعله اخی پس این انکار و تخطئه اگر موجب عداوت باشد لازم آید که حضرت امام حسین دشمن حضرت امام حسن [illegible]

من اعتقاد ذلک الکفر الصریح [illegible] زیاده کنند [illegible] غلط [illegible] و از [illegible]

و دلائل شیعه که نمونه آن در باب امامت [illegible] نقل آنکه حضرت امیر عالم و شجاع و متقی بود و [illegible]

[illegible]

در شقی باشد چون اثبات امام [illegible] است [illegible] ذکر [illegible] معنوی [illegible] مباحث [illegible] و این غلط است [illegible] در جواب [illegible]

تمام باشد در مقدمه [illegible] نظر [illegible] لازم [illegible] معنی [illegible]

[illegible] معنی [illegible] باشد [illegible] خبر [illegible] اینجا [illegible] دلیل [illegible]

الا اطاعت [illegible] چون اثبات امام [illegible] مطلوب [illegible]

[illegible] در بیان مطلوب و [illegible] مباحث [illegible] مطلوب [illegible]

[illegible] اثبات [illegible] چنانچه در مباحث امامت [illegible] حضرت

امیر است [illegible] اعلم باشد امام است [illegible] ایشان است که امام [illegible] است

[illegible] چون حضرت امیر [illegible] باشد امام [illegible] اعلم

جزئی [illegible] امام بودن [illegible] مطلوب

[illegible] مطلوب جزئی [illegible]

حالانکه عقل [illegible] اثبات [illegible]

چنانچه [illegible] حضرت امیر [illegible] معروف است [illegible] امام است حالانکه [illegible] معرفت عالم

[illegible] امام است پس اگر [illegible] مطلوب [illegible] باشد

[illegible] مطلوب باشد [illegible] باشد [illegible]

مطلوب [illegible] حضرت امیر معصوم است [illegible] معصوم امام است [illegible] حضرت امیر [illegible]

[illegible] وقت [illegible] حضرت امیر [illegible] معصوم [illegible]

[illegible]

[illegible] حکم این [illegible] امام

282 T

[illegible] حضرت [illegible] امامت [illegible] و اسلام ثابت [illegible] پس چون [illegible] معصوم [illegible]

[illegible] امام [illegible] بخلاف امام [illegible] جمیع [illegible]

[illegible] حال است از [illegible] الاکراه [illegible]

[illegible] العدة برای احتراز از صدره [illegible] است [illegible] معانی [illegible]

[illegible] حقیقی [illegible] مثل آنکه بعضی روافض [illegible]

[illegible] امام بر حق الحکم و دیگر [illegible] الملائکة [illegible]

[illegible] امام حقیقی [illegible] حضرت امیر [illegible] معصوم [illegible]

[illegible] حضرت امیر [illegible] احکام امامت [illegible] حضرت

[illegible] امامت [illegible] حضرت [illegible]

[illegible] امام [illegible] تقدیم [illegible]

[illegible] امامت [illegible] امام [illegible]

[illegible] امامت معصوم است [illegible] افعال [illegible]

[illegible] لازم [illegible] عصمت [illegible]

پس [illegible] است [illegible] معصوم باشد حالانکه عصمت [illegible] تصدیق [illegible] امامت [illegible]

[illegible] امامت [illegible] باشد حالانکه [illegible]

از جهت موافقت عادت [illegible] حضرت امیر از آن [illegible]

[illegible] اهل بیت [illegible] دعوی خلافت [illegible] اهل بیت دعوی خلافت [illegible]

[illegible] و این علما از [illegible]

[illegible]

ابطال تجدید و عید ... که ... تجدید ... این وهم چنانکه بر ضعیف العقلان غلبه دارد و خفی نیز است ... و تجدید ...
... و شب ... سعد و عیال ... و اکثر تعیید و عادات خود ... [illegible]
در ... که ... روز شهادت حضرت امام حسین که کمال ... احکام ... در ... و ...
... تجدید ... این که هر سال ... خود این عمل ... حالانکه عقل ... که ... هر سال ...
... و اوقات ... و ... عدد کمال ... حضرت امام ... روز ... بود که ... از ... روز
... و ... تجدید ... سال ... و این روز ... روز عید ... و ... عید الفطر و عید الاضحی
... قیاس ... و ... سال ... تجدید ... روزه رمضان ...
... المنعمة المتجدده ... سال ... و ... سرور ... عید ... و ... و ... وهم ...
... اکثر ... و ... و اشکال ... تجدید ... تغیرات ... و ... هر سال ...
... و ... احکام ... باشند و علی هذا القیاس ... تجدید ... و ... عید ... سال ...
... وهم ... از اینجا معلوم شد که روز نزول آیه الیوم اکملت لکم دینکم و روز نزول وحی ... شب ...
... عید قرار داده اند و عید الفطر و عید الاضحی قرار داده اند ... در ... تجدید ... عید ... و ...
... و ... که ... سال اول ... حضرت ... صدره بود ... شد ... همین ... که ... هم ...
نباشد ... و ... حقیقه سرور و فرحت نمودن با غم ماتم کردن خلاف عقل ... وهم ...
... صورت ... آن ... ندادن ... وهم ... بر ... زده و ... را در ... افکنده و ...
... و ... سال ... وهم ... باشند ... و ... از چوب و گل ساخته ...
و ... و ... می ... و ... آن ... دختران ... از ... نقش و ... ساخته ...
... می ... و ... وهم ... حضرت ... و ... از ... را ... تعمیر ... نکاح ...

...

امیر معاویه نیز با او بیعت الصلح و هرگاه مسلمانان چنین باشد انتقال یافته باشد ... بیعت ...

خلافت عبارت از ریاست عامه ... در امور دین و دنیا ... و این وهم اکثری از فرق ضاله است و خلفا

... نقل آنچه گویند که ریاست بر شخص ... هم ابطال قول ... تصور نما

در شیعه ... ریاست ... متعلق است ... و هم ... است از بعض شیعه

و آن آنست که تعلق ریاست بعد از فوت شخص ... باشد ...

از شخص باشد ... و در خانه او آمده باشد ... اختیار ...

نقلا برده و هم ... ریاست ... امامت و ریاست ...

صاحب ریاست است ... قیاس الغائب علی الشاهد ...

و این اراده ... در اثبات ...

و دلیل بر وجوب امتناع و تکلیف و وجوب عقل و اراده مطیع ... عاصی و غیر ذلک در بیان ... و این وهم در ابواب سابقه

گذشت ... وهم اتصال الانفصالات ... نسبت ... نسبت ... حکمی ...

دو نسبت دیگر ... از جمله آن نسبت ... نسبت دیگر ...

کثیره اما ... پیش آمده مثل آنچه گویند که امامت ... نیست پس موقوف بر او نباشد ...

... منصوصا حالانکه امامت ریاست عامه است پس موقوف ... ایشان باشد ... الا امام معصوما و ...

گویند که حضرت امیر ... واجب بود و امام ... پس واجب ... باشد حالانکه ... واجب

است و امام ... واجب ... باشد و این وهم در جمیع معتقدات ایشان ... مثل ...

... ایشان ... آنچه ... کمال ... و حسن ...

... لازم ... کمال ... و اعتقاد ... امام معصوم ...

...

تعلیقی و مخالف شیعه در نفی و اثبات موافق خود بنمایند والا دلیل اثری نباشد از تعصب [illegible] ثبت [illegible]

[illegible] اثبات نفی و نفی اثبات نماید چنانچه [illegible] بسیاری [illegible] تعصب [illegible] در همین فصل مذکور کرده شده [illegible]

در مروی است [illegible] اکثر [illegible] روایت [illegible] کتاب [illegible] صحیح [illegible] طریق [illegible]

[illegible] ضعیف [illegible]

[illegible] رجال [illegible] معتبر [illegible] طریق [illegible] قبول [illegible]

آنچه امامیه [illegible] روایت کنند موجب علم و عمل است [illegible] واقع شود

و آنچه اهل سنت روایت کنند [illegible] رجال [illegible] واجب الرد و انکار است حال آنکه در [illegible]

از جمیع علمای ایشان منقول شده [illegible] معتبر [illegible] از ضعیف [illegible] اهل سنت [illegible] شیعه [illegible]

[illegible] اثبات [illegible] موافق قواعد اصول [illegible] ایشان روایت [illegible]

[illegible] نصوص صریحه [illegible] مذهب اهل سنت [illegible] دلالت واضح [illegible] اعتقاد [illegible]

[illegible] وضع [illegible] صحیح [illegible]

[illegible] ترجمه [illegible] الله [illegible]

[illegible] ذکر [illegible] خاتم المرسلین و حضرت امیر [illegible]

حال آنکه [illegible] جمیع مخلوقات نزد ایشان [illegible] است [illegible] محبت علی [illegible]

[illegible] صحابه [illegible] عامه [illegible] محبت اهل سنت [illegible]

چنانچه رضی الدین [illegible] حکم کرده است [illegible] ابو اسحاق [illegible]

حال آنکه ابوبکر و عمر را [illegible]

[illegible] العرب والعجم [illegible]

[illegible]

[illegible] جمیع [illegible] این فرقه [illegible] بهشت [illegible]

[illegible] حضرت علی [illegible] بسم الله [illegible] چنانکه حضرت علی

[illegible] الاجماع [illegible] جمیع عبادات را بایمان [illegible]

[illegible] الطاعات [illegible] قرآن [illegible] محبت [illegible] ایمان [illegible]

[illegible] محبت حضرت امیر [illegible] وجوب محبت و تعظیم [illegible]

[illegible] بهشت [illegible] ظاهر [illegible] ایشان [illegible]

[illegible] ایمان اگرچه [illegible] قطعی است [illegible]

[illegible] معصیت [illegible] گناه کبیره [illegible] اهل سنت [illegible] بهشت [illegible]

وجوب محبت اهل بیت [illegible] اهل سنت [illegible] صحابه مرتکب گناه [illegible]

[illegible] خلاص [illegible] بهشت [illegible] معصوم

[illegible] خلاف آن [illegible] اخبار صحیحه حضرات ائمه [illegible]

[illegible] بسبب [illegible]

[illegible] امام حسن عسکری [illegible] تفسیر [illegible] ابن بابویه [illegible] صحیح [illegible] اصحاب روایت کرده [illegible]

[illegible] روایت [illegible] محمد [illegible] علی [illegible] صلوات الله علیهم

[illegible] الناس [illegible] قرآن مجید [illegible] حضرات ائمه [illegible]

[illegible] عداوت [illegible] امام حسن عسکری [illegible]

[illegible] تفسیر کرده‌اند [illegible] کلام [illegible] آیات [illegible]

[illegible] عثمان [illegible] سبحان الله [illegible]

[illegible] بعض عمر را ترجیح دهیم [illegible] ذریت [illegible] حلال [illegible] در شریعت [illegible] ایشان [illegible]

[illegible] ذکر [illegible] جامع [illegible] اشتغال [illegible] [illegible] بعضی [illegible]

[illegible] سلطنت [illegible] عبادت [illegible] مشغول [illegible] [illegible] برای [illegible]

فرعون و نمرود [illegible] اعدای خدا و دشمنان پیغمبران خدا بوده اند [illegible]

[illegible] نص [illegible] فرعون [illegible] نمرود [illegible]

[illegible] حضرت رقیه و حضرت ام کلثوم را [illegible] ازدواج ایشان با عثمان از اولاد پیغمبر خارج نمایند [illegible]

نموده [illegible] بعضی از ایشان [illegible] دختر آنحضرت [illegible] نیز [illegible] مشارکت [illegible] با حضرت زهرا [illegible]

صریح خلاف نص قرآنی [illegible] یا ایها النبی قل لازواجک و بناتک و در نهج البلاغه مذکور است که حضرت امیر [illegible]

[illegible] عثمان [illegible] و قد بلغت من صهره ما لم ینالا [illegible]

و در تهذیب از امام جعفر صادق روایت میکنند [illegible] رقیه بنت [illegible]

ام کلثوم بنت [illegible] کلینی [illegible] روایت کرده است که تزوج رسول الله [illegible] خدیجه [illegible]

قبل مبعثه [illegible] القاسم و رقیه و زینب و ام کلثوم و ولد له بعد المبعث الطیب و الطاهر و فاطمه [illegible] و در روایت دیگر [illegible]

لم یولد له بعد المبعث الا فاطمه [illegible] و ان الطیب الطاهر ولد قبل المبعث انتهی و ملا خلیل [illegible] در شرح [illegible]

[illegible] ابوبکر و عمر و عثمان از منافقان بوده اند حالانکه [illegible] ثابت است که [illegible]

[illegible] منافق [illegible] بموجب نص قرآنی [illegible] امیر المؤمنین [illegible]

[illegible] امام نماز [illegible] منافق [illegible] امام کردن [illegible] جایز نیست و حضرت امیر [illegible]

همیشه نماز [illegible] اقتدا می نمودند [illegible]

[illegible] ابوبکر و عمر [illegible] پنهان [illegible]

[illegible]

[illegible] حضرت [illegible] و [illegible] نکاح و [illegible] بود [illegible] مصر [illegible] است که [illegible] نکاح را [illegible]
[illegible] عباس [illegible] بود [illegible] صحیح [illegible] الی [illegible] الله [illegible] کردن [illegible] نکاح [illegible]
[illegible] صحیح [illegible] عمر [illegible] نکاح [illegible] مشترک [illegible] نکاح [illegible]
[illegible] معصوم [illegible] را [illegible] گویند [illegible] روایت [illegible]
[illegible] اصحاب [illegible] [illegible] عثمان [illegible] غیر معصوم
[illegible] [illegible] علما [illegible] گویند که اهل سنت [illegible]
حضرت علی [illegible] [illegible] [illegible] حالانکه [illegible]
خود از کتب اهل سنت [illegible] متعه [illegible] نقل کرده اند قال [illegible] احمد [illegible]
[illegible] ابن عباس قال [illegible] رحم الله [illegible]
[illegible] اهل [illegible] اهل سنت [illegible]
[illegible] حضرت شیخ فرید الدین [illegible] معروف [illegible] عطار [illegible]
[illegible] اهل البیت [illegible] حقیقه [illegible]
[illegible] شیخ موصوف نقل [illegible]
[illegible] ابوحنیفه [illegible] اعمش [illegible] ابوحنیفه [illegible] حضرت [illegible] آمده بود
[illegible] روایت [illegible] مشهور و معروف است ابوحنیفه با او گفت [illegible] این قصه صحیح [illegible]
[illegible] این قصه [illegible] روایت [illegible] مسئله [illegible] قصه [illegible]
[illegible] ابوحنیفه [illegible] اعمش [illegible]
[illegible] علی [illegible] روایت [illegible]

باز [illegible] مذهب [illegible] روایت کرده اند [illegible]

[illegible] ابو حنیفه [illegible] امام محمد باقر و از امام جعفر صادق و [illegible] علی بن الحسین [illegible]

[illegible] امام [illegible] امیر المؤمنین [illegible] حضرت امیر [illegible]

[illegible] ابو حنیفه [illegible] امام شافعی [illegible]

[illegible] از اشعار امام الشافعی [illegible] یا اهل بیت رسول

الله حبکم فرض من الله فی القرآن انزله کفاکم من عظیم القدر انکم من لم یصل علیکم لا صلاة له [illegible]

[illegible] الامام [illegible]

[illegible]

[illegible] ان کان حب الولی رفضا فانی ارفض العباد [illegible]

[illegible] حملت [illegible]

[illegible]

[illegible] روایات [illegible]

حب [illegible]

[illegible] امام شافعی [illegible] امام مالک [illegible]

[illegible] حضرت صادق [illegible] صحبت داشت و اخذ علم نموده [illegible]

امام علی رضا [illegible] اهل سنت [illegible]

[illegible] اهل سنت [illegible]

اسلام [illegible] جمیع [illegible]

[illegible]

معلوم می‌شود که در ... آمده ... اهل سنت ... که ... حدیث ... آنها ... سلف

سنت ... جمیع ... مذهب ... طریق ... امام ... [illegible]

جعفر ... اول ... اهل سنت ... [illegible]

کسی ... امام احمد بن حنبل ... این مسئله ... [illegible]

... در تاریخ الکامل ذکر کرده ... [illegible]

این ... مشهور است که ... رجل من قریش ... علی ابن الحسین ... [illegible]

... ابن ... [illegible]

و جمیع سلاسل ... اهل سنت و ... طریقت ... [illegible] ... اهل سنت ...

که ... اهل سنت ... و ... و امامت ... [illegible]

... اهل سنت ... شریعت ... طریقت ... [illegible]

... شریعت ... طریقت ... اهل بیت

... اهل سنت ... [illegible]

اجتماع ... که ... نواصب ... [illegible]

... تاریخ معلوم است که اهل سنت همیشه با نواصب ... [illegible]

آن ... مشهور است ... [illegible]

و ... [illegible]

... که اهل سنت را شیعه ... [illegible]

... اختیار کنند ... [illegible]

[illegible] ... قتل [illegible] ... ابن ملجم ... [illegible]

[illegible] ... و ... [illegible] ... کفایت ... [illegible]

[illegible] ... اهل سنت ... [illegible]

[illegible] ... اهل سنت قتل نفس ... [illegible]

... قتل ... [illegible] ... حدیث اشقی الاولین و الآخرین و ... [illegible]

در جمیع کتب اهل سنت مروی است ... [illegible] ... اهل سنت ... [illegible]

... عن النبی ... قال ان اشقی الناس ... عاقر ناقة ثمود و ... ابن آدم الذی قتل اخاه و قاتل

علی بن ابی طالب ... [illegible]

این ... [illegible] ... اهل سنت ... [illegible]

... اهل سنت ... [illegible] ... علمای ایشان سنت ... [illegible]

... [illegible]

... [illegible] ... ابن ... [illegible]

... [illegible] ... علی ابن ابی طالب ... [illegible]

... اهل سنت ... [illegible]

... [illegible] ... روایات ... حدیث ... [illegible]

... [illegible] ... صحیح ... روایت ... صحیح ... و ذلک خبر ذی

الیدین ان رسول الله صلعم صلی الظهر او العصر رکعتین فقال ذو الیدین اقصرت الصلوة ام نسیت یا رسول الله فقال ...

... اصدق ذو الیدین قالوا نعم فصلی رکعتین ... علی صلوة ... و سجد للسهو سجدتین ...

دم

... مشهور میان ... است ... قبل از طلوع صبح و قضا فوت شده ... علیه
... و نمازی که ... قضای صبح را ... وادی الشیطان ... که خبر ... دلالت میکند
... و ... شیطان ... ثابت ... عدم ... حقیقت ... این ... است
... ابی جعفر ... حسین بن ... ابی عبدالله ع با سناد صحیح روایت کرده کلینی
... ابی عبدالله روایت کرده ... سعد ... ابی عبدالله روایت کرده فاتح ...
... حکم ... رسول الله ... قضا ... ابی ... روایت
... قال ... رسول الله ... روایت ... الحسین بن سعید عن ابی عبدالله روایت
و کلینی در کافی ... عبدالله ... آخره قال ان الله تعالی ... انقضیت ...
... اعمال ... که ... عنها ... که ... امر ... فرمود ...
صحیح ... دلالت ... السهو ... احکام الشریعة ... سهو ... نماز ...
... امر ... تمام ... اما ... نسبت ... شیعه ... حدیث
... حق ... و ... نسبت ... شیطان ... حضرت ... و ... واقع شد ...
... دارد ... فوت شود ... علمای ... جواب ... و ...
و ... سهو ... نماز ... سبحان ... یعنی ...
... نمی توان ... این ... شده ... قضا ...
... نماز ... در قرآن مجید واقع شده ... سوره ... نماز ...
... سوره ... علما ... این ... جواب ... قول ... حق ...
... ثابت ... آیات قرآن ... نقل ... آیات ... و ...

المسیح ابن الله گفته شد که بجا آورده شمل قول ... واقع شده و تکذیب ... این [illegible] در عقب آنها [illegible]

قرآن مجید ... میشود و ... و تکذیب این عمل ... [illegible]

امیر المؤمنین را چه خوب گفت که در نهج البلاغه در خطبه ... اسد الله ... [illegible]

الّا ... اهل سنت ... ذکره ابن ... سبحان الله ... [illegible]

رسول ... و در قرآن و جمیع کتب آسمانیه و در روز آخرت ... ایشان با رسول خدا ... جمیع ... [illegible]

از ... روایات و ... که تمام این ... بودند ... [illegible]

... و انکار و عداوت ایشان با پیغمبر و ... آنها در حق ... [illegible]

آری ... خوری ... و این ... ایشان ... بسیار ... [illegible]

آنجناب ... بیشتر از صحابه رسول ... شیعه ... ایشان در حق صحابه ... [illegible]

... این ترجیح و تفصیل ... آنها ... [illegible]

... من الکتاب یؤمنون بالجبت والطاغوت ویقولون للذین کفروا هؤلاء اهدی من الذین آمنوا سبیلا ... [illegible]

... علاوه ... اسماعیلیه و دیگر فرق ... تکذیب ... امامت آنها ... [illegible]

[illegible] ... اهل سنت با آنکه ... امام ... [illegible]

... و ... [illegible] ... شخص ... [illegible]

... اهل سنت ... اسماعیلیه ... [illegible]

... اخبار صحیحه ... شیعه ... صحیحه ... روایات ... [illegible]

واقع شده ... اهل سنت لازم خواهد ... [illegible]

روایات ... سجده سهو ... [illegible]

[illegible]

[illegible] این اعلام و [illegible] از [illegible] که با اعتراف ایشان [illegible]

[illegible] صاحب الجامع شیخ الطایفه قاعده مقرر کرده که هر گاه روایتی صحیح [illegible]

یا شیخ ابو محمد بن نعمان آورده یا شیخ [illegible] محمد بن بابویه قمی آورده باشد و آن شیخ الطایفه روایت

و تصحیح آن نموده هرگاه عامه [illegible] روایت عمل کردن [illegible] اخبار [illegible] از حدیث

اهل سنت [illegible] بعضی اجزا [illegible] در بعضی الفاظ [illegible]

[illegible] قاعده [illegible] روایت وارد شود [illegible]

موافق مذهب اهل سنت باشد [illegible] روایت [illegible]

کتب ایشان واقع است که اهل سنت [illegible] اگر [illegible]

حالانکه [illegible] اهل سنت [illegible]

[illegible] بسم الله شروع کردن [illegible]

[illegible] ابوبکر و عمر [illegible]

[illegible] اهل سنت [illegible]

نام ابوبکر و عمر [illegible]

[illegible]

[illegible] موجود است [illegible]

عایشه [illegible] که حضرت [illegible] حالانکه نام زن [illegible]

[illegible] روایت کنند که حضرت امیر پسران خود را ابوبکر و عمر و عثمان نام نهاده بود

[illegible] یقین معلوم است [illegible] نام ابوبکر و عمر و عثمان

مری داشته باشند تعجب است که چرا بابت عایشه در بغض و عداوت حضرت امیر زیاده بر آنکه کسی تصور کرده باشد بوده

علاقه با خلاص ... زیرا که یقین و تشخص در موضع اصلی علم معتبر است و لغت در اصل از صفات ...

و طریق عقلیه استعمال اقتضای پیدا میکنند و میگویند که آنچه تخصیص دلالت داشته باشد قوی است نه آنچه بالعرض تخصیص

کرده و صحبت ... بعینه چنانچه بعضی مر او را بعض عایشه از عداوت بلکه از والدین هیچ وقتی شکار نبود و بعد از صلح

کشته باشند بجای ... و مسیح ... در ... اورا و انکار نمود حالانکه حفصه کافی مقصود بعین ... شده از موجب دیگری

بود با همه ... نیست و کنار ... غیر از دختر بودن عمر دلالت بر دارد و دختر را ... و اگر این انتساب

موجب بعض ... باشد محمد بن ابوبکر را چرا از دولت ... ابن ... بعض ... رفت و اگر رفاقت و صحبت حضرت امیر حق

او مانع بعض است زوجیت و صحبت پیغمبر چرا در حق حفصه مانع نمیشود ... و شیخ ابن ... گفته است

و در این اختلاف نیک کرده بود با مادر معاویه حالانکه شریف مرتضی در شرح ... و دیگر علمای امامیه با جمیع

حکم کرده اند که عمر و دیگر خلفا با ... ظواهر شریعت در ترویج شعائر دین و تقوی ... رعایت مسلمین

تا در نظر مردم از ... منصب امامت مینمودند و علی الخصوص عمر را ... و ... تمام بود

... میگویند که آنحضرت طلاق عایشه بلکه جمیع ازواج خود را بحضرت امیر تفویض فرموده بود که هرگاه خواهد طلاق

دهد هر کرا خواهد حالانکه خدای تعالی پیغمبر را ... طلاق داده و نیز ... تفویض ... چه رسد

ولایحل لک النساء من بعد ولا ان تبدل بهن من ازواج ولو اعجبک حسنهن و این تفسیر ازواج را ... از

... کرده با طلاق داده آخرت را اختیار کردند و صحبت پیغمبر را بر متاع زندگانی ... اختیار

... خواست که ایشان را از پیغمبر در دنیا و آخرت جدا سازد ... طلاق ... چنانچه در شرح ...

... تفصیل ... بیان ... مذکور ... ازواج ... در این ... اختیار ...

... بود بالاجماع پس ممکن نیست که آنحضرت او را طلاق ... تفویض طلاق ... دیگری ...

ام ... [illegible]

ص ۲۹۱

اگر حال تفویض طلاق هم واقع شده باشد پس چه فایده زیرا که تحقق عبارات الکتاب انقطاع عقد از زوجه بعد

از وفات است تفویض و تولی باطل شده زیرا که الوکالة تبطل بموت الموکل یا تابع دروغ گفتن عایشه را حضرت امیر مقابله

مقابله واقع شده حضرت امیر طلاق را ... [illegible] ... انقطاع طلاق ... [illegible] ... بعضیات

این فرقه ... [illegible] ... استعمال ... [illegible] ... امکان ندارد ... [illegible] ... مقصود ... [illegible]

کرده اختصار نموده آمد و در جواب مقصود ... [illegible] ... و الله اعلم بالحق

و الصواب ... [illegible] ... اولی آنکه گویند که ائمه و ائمه اختیار ... [illegible] ... مذهب ... [illegible]

به تقیه ... [illegible] ... واضح ... [illegible] ... حاصل ... انبیا

چه باشد این خیال باطل از آن ... [illegible] ... صاحب ... [illegible] ... واقعی ... [illegible]

عزم خود را اخفا ... [illegible] ... واضح ... [illegible] ... انبیا و ائمه ... [illegible] ... دنیا طلب ... [illegible]

و طلب ... [illegible] ... [illegible]

... [illegible] ... [illegible]

... [illegible] ... [illegible]

... [illegible] ... اگر ... تقیه ... انبیا و ائمه ...

خود ... [illegible] ... القول بالعصمه ... [illegible] ... دروغ گفتن و نفاق

... [illegible] ... ضرورت ... [illegible] ... الاصلال

... [illegible] ... ایشان ... [illegible] ... الحق ... [illegible]

... الذین یبلغون رسالات الله و یخشونه و لا یخشون احدا الا الله و کفی بالله حسیبا ... [illegible] ... تقیه ...

... [illegible] ... [illegible]

[illegible] ام حسبتم ان تدخلوا الجنة ولما یأتکم مثل الذین خلوا من قبلکم مستهم البأساء والضراء وزلزلوا حتی یقول الرسول
والذین آمنوا معه متی نصر الله و کأین من نبی قاتل معه ربیون کثیر فما وهنوا لما اصابهم فی سبیل الله وما ضعفوا وما استکانوا
[illegible] ان اکرمکم عند الله
اتقاکم [illegible]
[illegible]
[illegible]
[illegible] حضرت امام [illegible]
[illegible] در کتاب نهج البلاغه که اصح الکتب [illegible]
[illegible] علامة الایمان ان تؤثر الصدق حیث یضرک علی الکذب حیث ینفعک [illegible]
[illegible]
[illegible]
[illegible]
[illegible]
[illegible] که از حضرت امیر منقول شده [illegible] در نهج البلاغه [illegible]
امیر المؤمنین [illegible]
[illegible] نهج البلاغه [illegible]
[illegible]
[illegible]

[illegible]

[illegible] ... الاستبصار فی المستضعفین کتب اصحاب ان [illegible] قلت [illegible] خلافت [illegible]

من اسم [illegible] عنده [illegible] فقال ارجع [illegible] المسیح [illegible]

[illegible] تقیه انت اعلم [illegible] فقال ان [illegible]

و در این روایات [illegible] تقیه [illegible] معلوم شد که سکوت حضرت امیر [illegible]

[illegible] واقع شد [illegible] حضرت امام [illegible] محقق [illegible] و تحقیق آنها [illegible]

[illegible] و ضعف قدرت انکار [illegible] سکوت [illegible]

[illegible] حضرت [illegible] اقتدار [illegible] که لازم می آید [illegible]

[illegible] اسلام [illegible] چنانچه [illegible] عمر [illegible]

[illegible] حضرت [illegible] عمر ابن الخطاب [illegible]

تمام [illegible] قسمت [illegible] علی [illegible] خلافت

می [illegible] فوج لشکر [illegible] انصار اسلام [illegible]

[illegible] جمیع [illegible] سکوت [illegible] موافقت او در امور دین و خلافت او در امور

خلافت ایشان [illegible] مشهور [illegible] موافقت [illegible]

[illegible] لازم می آید [illegible] اهل سنت [illegible]

[illegible] جمیع دختران و خواهران خود [illegible]

[illegible] تقیه [illegible] اهل سنت [illegible]

است که حضرت امیر و اهل بیت [illegible] اصحاب در مسائل بسیار از فروع فقه [illegible]

[illegible] مناظره [illegible] مطعون [illegible] تقیه باطل شد [illegible]

للاو [illegible]

خصوصاً بعد از مشهور ... از حلبی ... تعالی است ... بود ... ایشان را بعد از ... حاکم عداوت ...
با اهل بیت و در ... مانند معاویه و عمرو عاص نیز ... شافی بود چنانچه ... مشهور ... اهل بیت ...
... علیه السلام ... اهل بیت ... بعضی از ... ایشان ...
... مسائل ... سکوت ...
... مشهور ... منقول ... مردم ... بوده ... اظهار ...
بوده ... علی بوده ... شیعه ... شیخین ...
... شیخین ... مسائل ...
شیخین ... علی ... مسائل ...
...
2942 ... و از معاویه و عمرو بن العاص ...
... اهل حق ... شریعت ...
هم ...
...
... جمیع ...
... احکام شریعت ...
...
...
... علیه ...

و در وقت در خفا بر سبیل تقیه مانند مذهب اهل سنت است و نزد ایشان از مقررات بود که سنت خلفا را متبعی باید مخفی نمود
و در پس پرده با شیعه خود که موثقین اصحاب او بودند اظهار حق مینمودند چنانچه روایت شده است روی الکلینی عن معاذ بن کثیر
عن ابی عبد الله علیه السلام قال ان الله عز وجل انزل علی نبیه کتابا فقال یا محمد هذه وصیتک الی النجبة من اهلک فقال ومن النجبة یا جبرئیل
فقال علی بن ابی طالب وولده وکان علیه خواتیم من ذهب فدفعه النبی الی علی علیه السلام وامره ان یفک خاتما
منه فیعمل بما فیه ثم دفعه الی الحسن ففک خاتما فعمل بما فیه ثم دفعه الی الحسین ففک خاتما فوجد فیه ان اخرج بقوم
الی الشهادة فلا شهادة لهم الا معک واشتر نفسک لله ففعل ثم دفعه الی علی بن الحسین ففک خاتما فوجد فیه ان اطرق
واصمت والزم منزلک واعبد ربک حتی یاتیک الیقین ففعل ثم دفعه الی ابنه محمد بن علی ففک خاتما فوجد فیه حدث الناس
وافتهم وانشر علوم اهل بیتک وصدق اباءک الصالحین ولا تخافن احدا الا الله فانه لا سبیل لاحد علیک ثم دفعه الی ابنه جعفر
ففک خاتما فوجد فیه حدث الناس وافتهم ولا تخافن الا الله وانشر علوم اهل بیتک وصدق اباءک الصالحین
فانک فی حرز وامان ففعل ثم دفعه الی ابنه موسی وکذلک یدفعه موسی الی الذی بعده ثم کذلک الی قیام المهدی و روایت دیگر هم از
ابی عبد الله منقول است که فرمود اما موسی فقد امر بالتقیه وتحمل فی البلاء والخوف و نحو ذلک از این روایت ظاهر میگردد که
حضرت ائمه هر یک مامور بودند بموجب فرموده حضرت پیغمبر که بر هر یک از ایشان مامور بودند بامور معینه پس امام
زمان در حال خروج امور مملکت را بهیچکس تفویض ننمود و از امور دنیوی هر یکی که مامور بودند و الا سعی و تلاش بکار می بردند
و حضرت امیر در عهد خلافت خلفای ثلثه مامور بود بصبر و عدم منازعت با ایشان و تسلیم با خلفا نمود از جهت
مصلحت امت و حضرت امام جعفر صادق هم با هر کس تقیه جایز نمود پس اقوال و افعال که در روایات
اهل سنت متواتر و مشهور است همه محمول بر تقیه باشد چنانچه امام ابوحنیفه و امام مالک و غیره که از
علمای اهل سنت اند از ایشان اخذ کرده اند و هر چه فرموده اند بر آن عمل نموده اند و از آن جمله است اقوال و افعال ایشان که
اهل سنت در کتب خود روایت میکنند و عمل به آن مینمایند که مخالف روایت شیعه است
نا مجلس

چون [illegible] در [illegible] بابت شنید که حضرت امیر [illegible]

حتی حالت [illegible] شود و دیگر [illegible] باشد [illegible] حضرت عثمان [illegible]

در [illegible] صورت ایشان [illegible] می باشد [illegible] این المقالات [illegible]

التصانیف [illegible] باشد [illegible] حضرت ساره [illegible] ابراهیم [illegible] غضب [illegible] بود و حضرت ابراهیم

مباحات [illegible] آنکه [illegible] و آن [illegible]

است که [illegible] عمر [illegible]

بشهید [illegible]

هنگام [illegible]

[illegible] حضرت امام حسین [illegible]

[illegible] حیات عمر [illegible]

2961 و خصوصیت [illegible] قسم [illegible] حضرت ابراهیم [illegible]

[illegible] از حضرت صادق [illegible] روایت کنند

که [illegible]

کفریات [illegible] عداوت عمر [illegible] کذب این روایت

روایت صحیحه [illegible] عداوت عمر [illegible] امام محمد بن علی الباقر

حتی تزوجها [illegible] وکرامت الشرف [illegible] العالمین جدها رسول الله ص وامها [illegible] والحسن

والحسین سیدا شباب اهل الجنة وابوها علی ذو الشرف والمنقبة فی الاسلام وامها فاطمة بنت محمد ص وجدتها خدیجة

[illegible] حضرت امیر [illegible] باشند [illegible]

پس چون اکثری [illegible] صحبت [illegible] مقدمه [illegible] امامت [illegible] فرقی [illegible]

عظیم [illegible] ثابت است [illegible] اگر چه مجبور [illegible] باشند [illegible] اهل ایمان کفر صریح است [illegible]

[illegible] است [illegible] اهل [illegible] است [illegible]

و بعضی علما [illegible] این [illegible] حضرت امیر [illegible]

[illegible] نسبت [illegible] اقوال [illegible]

[illegible] ولیکن [illegible] عداوت [illegible] کفر [illegible]

[illegible] سلطان [illegible] نسبت [illegible]

[illegible] الکلام [illegible]

[illegible] اعظم [illegible] اهل اسلام [illegible]

[illegible] واجب است [illegible]

[illegible] اگر [illegible]

[illegible] حرام است چنانچه [illegible]

[illegible] لازم آمد [illegible] اهل سنت [illegible]

[illegible] اهل سنت [illegible] تقیه [illegible]

آیات [illegible] لا یتخذ المؤمنون الکافرین اولیاء من دون المؤمنین ومن یفعل ذلک فلیس من الله

الا ان تتقوا منهم تقاة [illegible] الا من اکره وقلبه مطمئن بالایمان [illegible] الآیات [illegible] تعریف تقیه [illegible] است

که محافظت نفس یا عرض یا مال از شر اعدا نماید [illegible] دو قسم است اول [illegible] عداوت [illegible] اختلاف دین [illegible]

چنانچه کافر و مسلم [illegible] عداوت [illegible] اغراض دنیوی [illegible] مال [illegible]

اما [illegible]

عظم آخرت و هلاکت الذین [illegible] فیه [illegible] فقد ضعفت علیهم العذاب [illegible] و اجماع تمام فقهاء [illegible]

بر آنکه امتحان [illegible] است و تصدیق و تکذیب و اخلاص و نفاق [illegible] که در وقت

[illegible] مصلحت [illegible] منافع [illegible] و تحمل مشقت [illegible] امر [illegible] خود ثابت قدم باشد [illegible]

[illegible] وقت امتحان خود [illegible] مصلحت وقت [illegible] امر [illegible] اصرار در این امور [illegible]

[illegible] علم [illegible] صدور [illegible]

[illegible] امتحان [illegible] در این ماده خود [illegible]

[illegible] نعلم المجاهدین منکم والصابرین ونبلوا اخبارکم ولنبلونکم بشیء من الخوف والجوع ونقص

من الاموال والانفس والثمرات الى غیر ذلک من الآیات والاحادیث پس علما را اختلاف شد در وجوب

و عدم آن [illegible] در آن صورت [illegible] واجب است [illegible] ولا تلقوا بایدیکم الى التهلکه [illegible]

[illegible] هجرت [illegible] از مصالح دنیوی [illegible] ترک هجرت [illegible] ضعف

[illegible] دشمن غالب [illegible] مؤمن [illegible]

خوف هلاک جان خود یا اقارب خود [illegible] هجرت [illegible]

[illegible] مصلحت دنیاوی [illegible]

[illegible] وقت [illegible] تقیه [illegible]

و در حالت صحت [illegible] و غیر ذلک [illegible] هجرت [illegible] و آن هجرت [illegible]

[illegible] آخرت [illegible] تقیه معلوم شد [illegible] اهل سنت [illegible]

[illegible] تقیه [illegible] دین [illegible]

[illegible] هجرت [illegible] هجرت [illegible]

[illegible]

کتاب خارج [illegible] نامه کرده که حروف مجهوله [illegible] جهاد و ذکر حضرت [illegible] قبل از [illegible] جهاد و اسقاط [illegible] آن [illegible]

امیر [illegible] امام [illegible] بود حالانکه در [illegible] شرایط جهاد و قتال [illegible] شیعه [illegible] اولی الامر [illegible] قائم [illegible]

[illegible] از امامت [illegible] سلطنت [illegible] بیعت [illegible]

و مخالفان [illegible] حالانکه [illegible] کلمات اهل سنت در باب تقیه [illegible] اجماع [illegible]

[illegible] که چون حضرت امام حسین [illegible] امام [illegible] بیعت [illegible]

[illegible] اختیار [illegible] در بیان [illegible] واقع شد [illegible] حضرت امام حسین [illegible]

[illegible] ولایت امامت [illegible] اختیار تقیه [illegible] بیعت یزید قبول [illegible] تا آنکه [illegible]

با جمیع اصحاب [illegible] تقیه [illegible] خوف اعدا [illegible]

[illegible] حضرت امام

[illegible] تقیه [illegible] شهادت [illegible] حضرت امیرالمومنین بعد از [illegible]

آنکه [illegible] ذوی الشوری [illegible] بیعت [illegible]

[illegible] آنکه [illegible] ذوی الشوری [illegible] بیعت

[illegible] اصحاب چنانچه قاضی نورالله در مجالس المومنین [illegible]

[illegible] پنج نفر همراه [illegible] معاویه بود [illegible]

پس [illegible] موافقت [illegible] با شیخین [illegible] ذوی الشوری [illegible] تقیه [illegible]

هم تقیه [illegible] کتب معتبره شیعه [illegible]

خالد [illegible]

قال [illegible] فقال [illegible] قال [illegible]

فقال [illegible]

فقال الحمد لله الذی جعل [illegible] الاسلام [illegible] عباس [illegible] مستقیم شده استغاثت حضرت

[illegible] امر به معروف و نهی از منکر [illegible] و بعضی [illegible] شرع شریف [illegible]

[illegible] تقیه [illegible] قاضی نور الله در ذکر احوال حضرت عباس نوشته که او یکی [illegible] که [illegible]

[illegible] سیادت [illegible] عباس [illegible] زیاده [illegible]

[illegible] بعد از آن گفته که [illegible] امر [illegible] استدعا [illegible] ام کلثوم نموده [illegible]

[illegible] سکوت [illegible] حضرت عباس [illegible] نکاح شده ام کلثوم را [illegible]

[illegible] حضرت [illegible] از راه [illegible] سکوت [illegible]

[illegible] حضرت عباس [illegible] نموده باشند [illegible] شیخین [illegible]

[illegible] حالانکه قوت ایمان ایشان [illegible] ایمان ابوبکر و عمر را [illegible]

[illegible] درجات ایمان را که کافی کلینی [illegible] منقول شد تصریح [illegible] بسیار وارد

[illegible] ایمان [illegible] که در نهج البلاغه در حق حضرت ابابکر [illegible] ایمان [illegible]

تصریح از حضرت امام محمد باقر [illegible] شیخین از اصحاب العقبه بودند [illegible]

[illegible] منافقان در وقت مراجعت از غزوه تبوک خواسته بودند [illegible] حضرت [illegible]

[illegible] ایمان [illegible] نمودند [illegible]

[illegible] اگر ابوبکر و عمر را این [illegible] دختران [illegible]

[illegible] حضرت [illegible]

[illegible] رفاقت صدیق در غار [illegible] رفاقت [illegible]

[illegible] صحبت شیخین را [illegible]

الست الله بکاف عبده و حکایت انبیا در حق اصحاب سلام پیدا احتمال این دواعی از حضرت امیر ساسنه علیه السلام
در خواصیه شیعه چه واست که این آیه در حق اصحاب العقبه نزول یافته یحلفون بالله ما قالوا ولقد قالوا کلمة الکفر
سلام بر شیعه و علیهم بالبراد و در شان آیه صریح مذکور است که حال اصحاب العقبه از و دشتی بیرون نیست یا توبه نمایند و یا
عذاب نفاق خلاص شوند یا اصرار کنند در آن قصور و در دنیا در آخرت معذب گردند و بحکم پس معنی دنیا مقرر نباشند و نیست
شیعه از این نفاق توبه نکرده اند پس باید که ایشان را در دنیا عذاب الیم رسیده باشند و فقدان ناصر و معین بوده
بالا که علیه و تسلط شیخین و کثرت اعوان و انصار ایشان غیر است که نتوان پوشیده پس اگر شیخین در اصحاب العقبه باشند
لازم آید کذب کلام الهی و خلف در وعده او تعالی عما یقول الظالمون علوا کبیرا و مراد تعالی بخض خود اکام
سلف می الله از در و کرامت بر حق تعالی سلف نصب امام از مرد و ظاهر نمودن و تسلط کردن و غلبه و اعوان او اصلا
در سلف ضرورت نیست و این مخالف بدیهه عقل است چنانکه صاحب مکتب این را با در نمی و از خود اکمر باب ان نگویم
برای شما مطلب مقرر کرده ایم که نه رو شما را ببیند و نه شما او را و نه او شما را بشنود و نه شما او را از این مطلب مسخره قرار داده است
معلوم است حضرت امیر را با اوصاف خدای وصف کنند و گویند که آنحضرت اعراض را این دعوی مشهور است و گویند که
بالشر نتوان گفت و این امور صریح مخالف و مکذب بداهت عقل است بیت شعر از ایشان مضمون اول نظم نموده و گفته
تجلی عن الاعراض والاین و المتی و بیان شد یا الفاضل و شاعر دیگر مضمون ثانی را نظم نموده گفته ابطل نبی محمد
عن وصف حیدره والعاشقون بمعنی جنبه تا ما سر ان او علیه تشبر ان بعقل بمعنی و احصی الصفه مرتبی بو الله این
نمرب علاوه و کفر زندقه هنوره شنیع تر آنکه اعتقاد کنند جمیع انبیا و رسل را امر ولایت علی و فرستاده بوده و گویند که علی او
جمیع انبیا بوده است سرا و همراه محمد مصطفی بود جهرا و هر که این را انکار کند کافر میشود و ذکر ره این غلو سعی غیور و نیز
گویند لولا علی لم یخلق الانبیاء و روایه ابن المعلم عن محمد بن الحنفیه و نیز گویند که درجه علی فوق درجه جمیع انبیا و رسل است
و در روز قیامت را جمیع انبیا و رسل محبت علی و شیعیت او تسمیه بود و غیر از آن را دوست نیکو گوید که و در شیعه علی المحفوظ نزد حق

[illegible] بهتان [illegible] صحیح [illegible]

[illegible] قرآن [illegible] خلاف [illegible]

[illegible] باشد [illegible]

[illegible] الصراط المستقیم [illegible]

[illegible] قرآن [illegible] مراد [illegible]

[illegible] حضرت [illegible]

[illegible] حضرت [illegible]

[illegible] مراد [illegible]

[illegible] ما نعبدهم الا لیقربونا الی الله [illegible]

[illegible] خلاف [illegible] مشرکین [illegible] آیه [illegible]

[illegible] انبیاء [illegible] شریک [illegible]

[illegible] حضرت [illegible] جمیع انبیاء [illegible]

[illegible] آیه بل الله فاعبد و کن من الشاکرین [illegible] غیر الله [illegible]

[illegible] مراد [illegible] غیر الله [illegible]

[illegible] معنی لغوی [illegible] معنی لغوی [illegible]

[illegible] موجود [illegible] سلطان [illegible] و نجعل لکما سلطانا فلا یصلون الیکما بآیاتنا

انتما و من اتبعکما الغالبون [illegible] حضرت [illegible] فرعون [illegible]

[illegible] قرآن [illegible]

زیرا که ... باشند ... که ... جمیع خلایق ... هیچ گناه و ... علی ... [illegible]

بن اسحاق ... [illegible] ... مذهب ... [illegible]

اصول ... [illegible] ... در اول ... [illegible]

... [illegible] ... اعاده ... [illegible]

کبائر را ارتکاب نمود ... [illegible] ... علی الاعمی ... [illegible]

و المقال ... [illegible] ... ابن عباس ... [illegible]

... [illegible] ... این روایت کرده اند و ... [illegible]

... [illegible] ... نموده ... [illegible] ... امیر المؤمنین ... [illegible]

این اصحاب گفته اند که حضرت ... [illegible] ... حضرت امیر ... [illegible]

... [illegible] ... معصوم ... [illegible] ... و الله ... [illegible]

و ... [illegible] ... حضرت ... [illegible] ... نوشته اند ... [illegible]

الانساب ... [illegible] ... حسن بن سلیمان ... [illegible]

در ... [illegible] ... بردارد ... [illegible]

... [illegible] ... حضرت ... [illegible]

آخر ... [illegible] ... الی یوم ... [illegible]

... [illegible] ... باشند ... [illegible]

بس ... [illegible] ... روایت ... [illegible]

... [illegible] ... حضرت ... [illegible]

[illegible] چون [illegible] [illegible] احوال [illegible] مشترکی

[illegible] چنانچه [illegible] مشهور است [illegible] حضرت [illegible] ابوبکر را از هجرت همراه خود [illegible]

[illegible] آن [illegible] بهجرت [illegible] آن حضرت [illegible] این [illegible] از آن [illegible]

[illegible] ابوبکر را [illegible] مطلع [illegible] [illegible] خانه [illegible] مشوره [illegible]

[illegible] گرفت و [illegible] طعام و [illegible] از خانه [illegible] و [illegible] [illegible] بعد [illegible]

[illegible] سپرد و عبد الله [illegible] ابوبکر را [illegible] [illegible]

[illegible] [illegible] آن حضرت در غار [illegible]

[illegible] در باب آن حضرت [illegible] آن حضرت [illegible] معرفت [illegible] [illegible]

[illegible] [illegible] آنکه صحبت ابوبکر و رفاقت او [illegible] فضیلت [illegible]

[illegible] این فضیلت را [illegible] منقصت [illegible] [illegible] [illegible] واقع [illegible]

[illegible] آن [illegible] [illegible] [illegible] [illegible]

[illegible] [illegible] عبد الله [illegible] صاحب [illegible] [illegible]

[illegible] از راه انصاف گفته است [illegible] [illegible] [illegible]

اول [illegible] [illegible] و اسلام [illegible] از مردم [illegible] و اکثر اوقات ملازم صحبت [illegible]

[illegible] اختیار کرده باشند [illegible] [illegible] صحبت [illegible] باشند [illegible]

[illegible] [illegible] [illegible] والحمد لله قال [illegible] [illegible]

[illegible] ان صحبه ابی بکر اعظم [illegible] الحاضر اعلی من الغایب [illegible] [illegible]

[illegible] فی الغار [illegible] [illegible] علی [illegible] [illegible]

[illegible] [illegible] الی الله [illegible] التقسیم الی [illegible] بعض [illegible] علی [illegible]

[illegible] [illegible] علیها الغیب [illegible] قرآن المصطفی [illegible]

در حمایت [illegible] زنان را [illegible] کتب صحابت [illegible] و این نقل در حق [illegible]

[illegible] [illegible] اصلاح تعریف نموده [illegible]

این [illegible] قرآن منصوص الکفر را در کلام الله و کلام الرسول که ما بنا در سلسل [illegible]

[illegible] و قرآن مجید شهادت حال [illegible] انها ناطق است [illegible]

[illegible] انچه در حق ایشان از عقوبت وارد شده زیاده [illegible]

[illegible] ازواج مطهرات [illegible] قرآن و حدیث را اطلاع [illegible]

[illegible] چون [illegible] گفت [illegible]

[illegible] قرآن ناطق [illegible] قوله تعالی انما یرید الله لیذهب عنکم الرجس اهل البیت ویطهرکم تطهیرا

[illegible] و قوله تعالی الطیبات للطیبین والطیبون للطیبات اولئک مبرؤن

مما یقولون و قوله تعالی لا یحل لک النساء من بعد ولا ان تبدل بهن من ازواج چون تبدیل این ازواج [illegible]

دیگر جایز نباشد تبدیل ازواج [illegible] پاک [illegible] مضمون آیه ان الذین یؤذون

الله و رسوله لعنهم الله فی الدنیا والآخرة واعد لهم عذابا مهینا را [illegible]

[illegible] اگر چه ایمان [illegible] رسول [illegible]

[illegible] معصوم شود [illegible]

[illegible] المقتول [illegible] صریح البطلان است زیرا که [illegible]

لازم می آید [illegible] آتشخانهای مجوس [illegible]

[illegible]

ملتزم شد علی المعترض ما را از این کوفه و منعین [illegible] باشند بلکه چنانچه خلفای عباسیه در زمان خود

و این معروض [illegible] از کعبه معظمه [illegible] [illegible] افضل باشند و خانه معاویه که بکلی در ملک حضرت امام

[illegible] و نقش [illegible] کرده اند و [illegible] کعبه هزاران مرتبه بهتر باشد [illegible]

[illegible] [illegible] صاحب امر سلطان حقیقی و امام [illegible] [illegible] و غیر او [illegible] [illegible]

[illegible] و [illegible] [illegible] اول [illegible] او [illegible] [illegible]

[illegible] [illegible] امام [illegible] مجتهد است که [illegible] نیابت باشد [illegible]

بوده و در زمان [illegible] علم [illegible] مقام امام است و [illegible] [illegible] [illegible]

و [illegible] [illegible] از طرف [illegible] باجماع [illegible] [illegible] [illegible] در دین او [illegible]

[illegible] خود [illegible] معقول [illegible] [illegible] [illegible] اجماع امامیه است و [illegible] [illegible]

اعلمیت [illegible] [illegible] از جمیع علمای آن زمان که در مشرق و مغرب منتشر اند از شعبات بلکه منعدم است

و بعضی از علمای [illegible] [illegible] [illegible] و آنها را [illegible] امام گرفته اند [illegible] [illegible]

[illegible] [illegible] و ابن [illegible] و سید مرتضی و ابن مطهر حلی و شیخ [illegible] [illegible] علم [illegible] در زمان [illegible]

[illegible] علم با اعلمیت شرط نیابت امام شده [illegible] [illegible] [illegible] [illegible] [illegible]

[illegible] [illegible] [illegible] [illegible] [illegible] [illegible] [illegible] [illegible]

حالانکه در قرآن مجید و احادیث متواتره [illegible] [illegible] و در [illegible] [illegible] [illegible] [illegible]

چون علت وجوب جهاد و دفع اعدا [illegible] [illegible] [illegible] [illegible] [illegible] [illegible]

[illegible] [illegible] و ترک جهاد [illegible] [illegible] [illegible] [illegible] [illegible] [illegible] [illegible]

[illegible] [illegible] [illegible] کلام الله را قرآن [illegible] [illegible] و [illegible] عثمان [illegible] [illegible]

3031

بر این عقیده [illegible] باشد [illegible] از ائمه [illegible] روایت کرده‌اند [illegible] الا [illegible] [illegible] دلالت [illegible]

[illegible] و آیات [illegible] امام [illegible] حضرت [illegible] علیهم السلام [illegible] دلالت میکنند [illegible]

[illegible] از این [illegible] روایت انحرافات [illegible] [illegible] مراد [illegible] الارض [illegible]

[illegible] بعد [illegible] و اذا وقع القول علیهم اخرجنا لهم دابة من الارض تکلمهم [illegible] تفسیر

[illegible] امام [illegible] ابو جعفر [illegible] روایت میکنند از حضرت امیرالمؤمنین [illegible] قال [illegible]

[illegible] که وقت خروج دابة الارض قرب قیامت [illegible]

[illegible] زمان [illegible] حضرت [illegible] بسیار [illegible] زمان رجعت ایشان [illegible]

وقت [illegible] قیامت [illegible] [illegible]

[illegible] اخبار [illegible] روایت

[illegible] حضرت صاحب الزمان [illegible] نقل نموده که [illegible]

سلمان [illegible] اسد [illegible]

[illegible] امام جعفر صادق روایت [illegible] اگر [illegible]

[illegible] آمرزش گناهان [illegible]

[illegible] تفسیر [illegible] حضرت رسالت پناه روایت آورده که [illegible] باشد

روز قیامت [illegible] باشند [illegible] روایت [illegible]

ابا الائمه

که بالاجماع [illegible] کرده‌اند [illegible] در تفسیر مذکور از آنحضرت روایت میکنند که هر که یکبار متعه کند
درجه او چون درجه حسین باشد و هر که دو بار متعه کند درجه او چون درجه حسن باشد و هر که سه بار متعه کند درجه او چون
درجه علی باشد و هر که چهار بار متعه کند درجه او چون درجه من است افغان ضعیف این روایت را شنیده گفت
که درین روایت قصور کرده‌اند بایستی که ثواب پنج بار کردن متعه را حصول مرتبه خدای قرار میدادند تا بر
متعه بوجه اتم ثابت میشد و نیز در تفسیر مذکور از سلمان فارسی و مقداد سوگندی و عمار یاسر رض مرویست که گفته‌اند
که روزی نزول رسول بودیم آنحضرت برخاست و خطبه بلیغ برخواند و بعد از آن فرمود که ای مردان بدانید که امروز
من جبرئیل تحفه از پروردگار من آورده و آن متعه کردن زنان مؤمنه است و پیش از من این تحفه را بهیچ
پیغمبر دیگر ارزانی نداشت و من شما را بآن میفرمایم که آن سنت من است در زمان من و بعد از من هر که آنرا
قبول کند و بآن عمل نماید از من باشد و من از وی هر که مخالفت نماید آنچه بآن امر کردم بخدا مخالفت کرده
و بدانند که از اهل مجلس کسی باشند که مخالفت من کند و آنرا معطل سازد بجهت بغض او بمن پس من گواهی
می‌دهم که او از اهل دوزخ است لعنت خدای بر آن کسی باد که او مخالفت من کند از آنکه هر که انکار آن کند
انکار نبوت من کرده و مخالفت خدا کرده و هر که مخالفت خدا کند از اهل دوزخ باشد و هر که یکبار در مدت
عمر خود متعه کند از اهل بهشت باشد هرگاه زن بامر و متعه خود بنشیند و شسته بر ایشان نازل شود و ایشان پاسبانی
کنند تا زمانیکه از آن مجلس برخیزند و اگر با هم سخن کنند بر ایشان ذکر و تسبیح باشد و چون دست یکدیگر را بدست
گیرند هر گناهی که کرده باشند از سر انگشتان ایشان ساقط شود و چون یکدیگر بوسه زنند حق تعالی بهر بوسه حجی و عمره
نویسد مانند کوهها برافراشته و چون برخیزند و بغسل کردن مشغول شوند حق تعالی بر فرشتگان گوید که نظر کنید این
دو بنده من که برخاسته‌اند و بغسل کردن مشغول‌اند و اعتقاد دارند که پروردگار ایشان امام گواه شوید بر آنکه
من آمرزیدم ایشان را و آب بر هیچ موی از بدن ایشان نگذرد مگر حق تعالی بهر موی حسنه برای او بنویسد و سیئه محو

304 I

کننده و در صورت رفع ابواب ... علما ... [illegible]

[illegible] ... در ... مروت ... شعر ... بعد از آن ... علمی چون ... [illegible]

هر قدر ... از دین ابنا ساقط شود ... فرشته ... تسبیح و تقدیس ... بکنند ثواب آن

از ... عمل ... باشد ... عبادت ادا علمی ... سبیل ... اگر ... احیا بکند ... شیعیان

باشد ... بیرون ... علم ... روایات ... و ملاحظه ... [illegible]

کلام ... احادیث ... انبیا ... مجلسی ... سیادت ... رفع درجات ... گفته ... [illegible]

... نفس ... موجب ... ثواب ... عشر ... [illegible]

آن ... ایام ... قیام لیالی رمضان ... قرآن ... معصیت ... [illegible]

باشد و ... قیام ... مجاهده نفس ... تمام ... عبادت باشد ... [illegible]

در عبادات ... درجه نبوت ... ختم نبوت ... قرآن مجید ... [illegible]

بیان موجبات ثواب در راه نمودن مردم بطرق وصول ... [illegible]

علم ... رده ... لطف ... [illegible]

ائمه و انبیا ... روایتی ضعیف ... [illegible]

... لطف ... [illegible]

... عام ... کتب ... تلاوت ... [illegible]

علما ... فرقه امامیه ... امام ... [illegible]

مجتهدان ... ایشان ... علما ... ایشان ... [illegible]

است ... کنند ... [illegible]

[illegible]

[illegible] ... الاجماع ... [illegible]

[illegible] ... آنحضرت ... [illegible]

[illegible]

[illegible] ... خلافت ... [illegible]

[illegible] ... اهل سنت ... [illegible]

[illegible] ... حقیقت مذهب ... [illegible]

[illegible] ... بالاجماع ... [illegible]

[illegible] ... مذهب ... [illegible]

[illegible] ... اهل سنت ... [illegible]

[illegible] ... اثنا عشریه ... محمد رسول الله والذین معه اشداء علی الکفار رحماء بینهم

تریهم رکعا سجدا یبتغون فضلا من الله ورضوانا سیماهم فی وجوههم من اثر السجود ... [illegible] ... معلوم شد که

[illegible] ... والذین جاؤوا من بعدهم یقولون

ربنا اغفر لنا ولاخواننا الذین سبقونا بالایمان ولا تجعل فی قلوبنا غلا للذین آمنوا ربنا انک رؤف رحیم

[illegible] ... السابقین ... اصحاب کرام ... [illegible]

[illegible] ... مهاجرین وانصار ... والسابقون الاولون من المهاجرین والانصار [illegible]

[illegible] ... [illegible]

[illegible] ... صحابه ... امیر المؤمنین ... [illegible]

[illegible] ... وعملوا الصالحات لیستخلفنهم فی الارض کما استخلف الذین من قبلهم ولیمکنن لهم دینهم الذی

[illegible] یعبدوننی لا یشرکون بی شیئا [illegible]

[illegible]

[illegible]

[illegible]

[illegible]

[illegible] فانزل الله سکینته علی رسوله وعلی المؤمنین والزمهم کلمة التقوی وکانوا احق بها واهلها [illegible]

[illegible] کلمه تقوی [illegible]

[illegible]

[illegible] لکن الرسول والذین

آمنوا معه جاهدوا باموالهم وانفسهم واولئک لهم الخیرات واولئک هم المفلحون [illegible]

لکن الله حبب الیکم الایمان وزینه فی قلوبکم وکره الیکم الکفر والفسوق والعصیان اولئک هم الراشدون فضلا من الله ونعمة [illegible]

[illegible] الذین ان مکناهم فی الارض اقاموا الصلوة واتوا الزکوة وامروا بالمعروف ونهوا عن المنکر [illegible]

[illegible]

[illegible] هو اجتبیکم وما جعل علیکم فی الدین من حرج ملة ابیکم ابراهیم هو سمیکم المسلمین من قبل وفی هذا لیکون

الرسول شهیدا علیکم وتکونوا شهداء علی الناس فاقیموا الصلوة واتوا الزکوة واعتصموا بالله هو مولیکم فنعم المولی

ونعم النصیر [illegible] کنتم خیر امة اخرجت للناس تأمرون بالمعروف وتنهون عن المنکر [illegible]

[illegible] امر بالمعروف ونهی عن المنکر [illegible]

[illegible] هو الذی ارسل رسوله بالهدی ودین الحق لیظهره علی الدین کله [illegible]

[illegible]

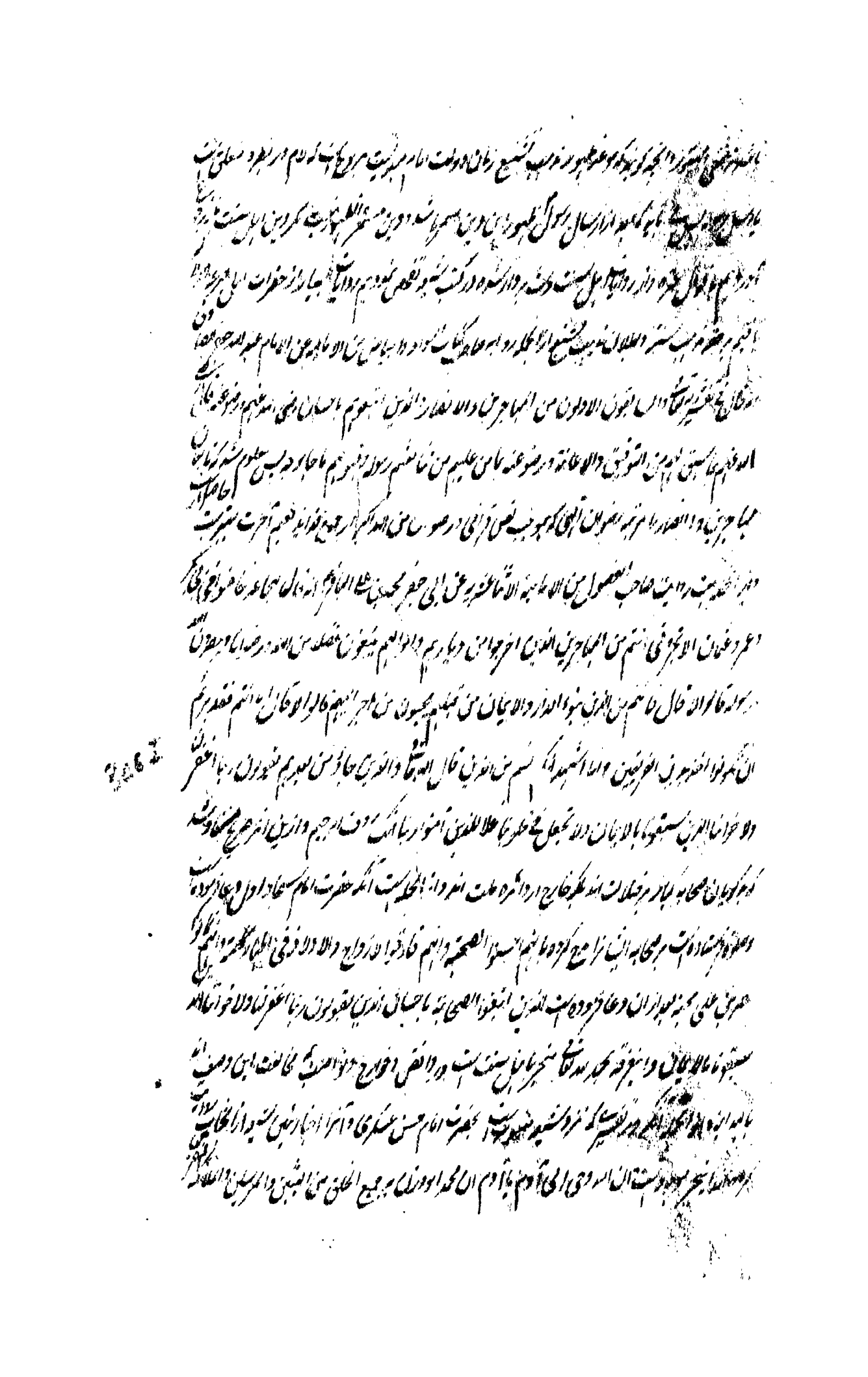

وسائر عباد الله الصالحين حتى يحكم الله الى آخره من الذين الى المرض [illegible] بآدم موجب [illegible]

[illegible] آل محمد و اصحابه [illegible] الله عز و جل من ذلك بان [illegible] بالتوبة والله [illegible] ثم [illegible]

شیعه [illegible] بعض آل یا اصحاب را دوست [illegible] کلام [illegible] شیعه [illegible]

نسبت با عموم بعض [illegible] مقابله [illegible] بعضی [illegible] کلام [illegible]

که چون [illegible] بعض [illegible] نعمت [illegible] جامع [illegible]

جمیع آل و جمیع اصحاب [illegible] احق [illegible] باشند [illegible] الله [illegible] آنکه در بیان [illegible]

[illegible] الله [illegible] الی آخره [illegible] محمد و آل محمد و اصحاب محمد [illegible] علی کل [illegible] الله

من احوال [illegible] الی آخره [illegible] الی عاقبة [illegible] الله [illegible] من بعض آل محمد

با صحابه [illegible] رضی الله عنه [illegible] علی [illegible] صلوات الله علیهم اجمعین و [illegible] و تامل باید نمود

[illegible] در مقام [illegible] در محبت جمیع آل و اصحاب [illegible] در مقام [illegible] بعض [illegible]

نیز [illegible] بعضی از ایشان [illegible] جمیع آل و اصحاب [illegible] از بعض [illegible]

اهل سنت و دیگری [illegible] والحمد لله رب العالمین و از آنجمله است آنچه در نهج البلاغه از حضرت امیر روایت است انه قال الزموا السواد الاعظم

فان يد الله على الجماعة واياكم والفرقة فان الشاذ من الناس للشيطان [illegible] سواد اعظم [illegible] در جمیع [illegible]

بیننا [illegible] اهل سنت [illegible] در نهج البلاغه [illegible] امیر المؤمنین قال ان الناس [illegible] جماعة [illegible] الله [illegible]

[illegible] جماعت [illegible] جمیع [illegible] اهل سنت و دیگری [illegible] شیعه جماعت [illegible]

[illegible] بعضی [illegible] روایت [illegible] در نهج البلاغه [illegible] شیعه [illegible] جمیع

الشان علی ابو جعفر محمد بن یعقوب الرازی الکلینی و محمد بن علی بن بابویه قمی و شیخ الطایفه محمد بن الحسن [illegible]

[illegible] در کتب [illegible] روایات [illegible] اهل بیت [illegible] و حقیقت مذهب اهل سنت [illegible]

که ایشان [illegible] اهل سنت خواه در فروع فقه و خواه در اصول عقاید و خواه در سلوک طریقت بلکه در تنویر حدیث [illegible]
از اهل بیت اخذ نموده‌اند و بلکه اهل بیت اخذ نموده‌اند مشهور و معروف و ائمه اهل بیت همیشه در حق ایشان [illegible] با
[illegible] داده و [illegible] در کتب امامیه باعتراف اکابر علمای ایشان ثابت است و صحیح اگر [illegible]
کنند علمای اهل سنت [illegible] در فقه [illegible] اعتراف نموده‌اند مانند ابوحنیفه و مالک از حضرت صادق اخذ
علم نموده‌اند و شافعی شاگرد مالک و احمد بن حنبل شاگرد شافعی است [illegible] ابوحنیفه از حضرت باقر و زید شهید [illegible]
امامیه در حق مجتهد [illegible] امام چون جامع شروط اجتهاد باشند [illegible] وجوب اطاعت [illegible] پس مجتهد [illegible] در
حضور ائمه [illegible] رسانیده باشد و از ایشان اجازت [illegible] در فتوی یافته باشد [illegible]
مانند ابوحنیفه [illegible] اعتراف شیخ حلی [illegible] زید شهید و حضرت صادق اجازت فتوی داده‌اند پس جامع [illegible]
شروط اجتهاد [illegible] امام ثابت شد [illegible] واجب [illegible] از شیعه [illegible] معصوم [illegible]
[illegible] در وقت غیبت امام [illegible] مذهب [illegible] باشد از مذهب [illegible] مثل ابن جنید و ابن عقیل [illegible] معلم الدین [illegible]
[illegible] تعصب [illegible] در این باب اعتبار نکنند روایات امامیه خود [illegible]
روی ابو القاسم الحسن بن [illegible] باسناده الی ابی البختری قال دخل ابو حنیفة علی ابی عبد الله ع فلما نظر الیه الصادق
قال کانی انظر الیک وانت تحیی سنة جدی [illegible] بعد ما [illegible] وتکون [illegible] لکل ملهوف وغیاثا لکل مهموم بک یسلک المتحیر
اذا [illegible] فتهدیهم الی واضح الطریق اذا تحیروا ولک من الله العون والتوفیق حتی یسلک الربانیون بک الطریق و جمیع
[illegible] چون ابوحنیفه [illegible] خلیفه وقت ابوجعفر منصور [illegible] و داخل شد [illegible]
[illegible] عالم الدنیا الیوم پس منصور گفت یا نعمان من اخذت العلم ابوحنیفه گفت عن اصحاب علی عن علی
و عن اصحاب عبد الله بن عباس عن ابن عباس پس منصور گفت [illegible] ثقت من نفسک [illegible]
[illegible] فی المسجد الحرام [illegible] کثیر من کل الآفاق [illegible] من کل جانب [illegible] المسائل

بحر حیا نسبا دلها توقف علیه الامام ابو عبدالله طعن با ابو جعفر فقام ثم قال بانی با کل اسرو ... شک ...

اسمه جالسا ... فقال ابو عبدالله اجلس یا خفیه و در اینجا پس خطا برادر کرده است ... و این ...

بحر یا این سطور ... موجود است در ... تفصیل حضرت امیر ... شیعه ... و ... ابو حنیفه ...

از مجتهدین اهل سنت شاگرد حضرات ائمه بوده‌اند پس چرا مخالفت ایشان در مسائل ...

سخن در مجالس المؤمنین ... مذکور است ... ابن عباس شاگرد حضرت امیر بود و ... اجتهاد

بحضور حضرت امیر رسیده و در حضور ایشان اجتهاد می‌کرد و در بعضی مسائل خطا می‌نمود و حضرت امیر تخطیه می‌کرد ...

مثل هشام و ... زراره ... در اصول ... مذهب ... علم ... صریح مخالف ...

اند و ... آنحضرات ... در کلینی و دیگر کتب معتبره امامیه ... روایات ...

... آنحضرات و قبول روایت آنها از حضرات ... از شیعه ... ابو حنیفه و مالک ... اختلاف

... در فروع فقهیه است در اصول عقاید ... از اعتبار ساقط ... معلوم شد که ... تقلید ... خود ...

در مسائل منصوصه ... خلاف کردن ... حرام است ... چون مسئله منصوص نباشد فرق در مجتهد و امام معصوم

آنست که اجتهاد مجتهد احتمال خطا دارد و قول امام معصوم بالیقین صواب است و مجتهد ...

... چنانچه در معالم الاصول شیعه ... تصریح نموده پس ... صواب ... تعیین ...

... در حق ... و این ... که اجتهاد ... اجتهاد ...

... و اجماع است ... اهل سنت ...

... طعن ... سنت طعن ...

... شیعه ... حضرت امیر ...

... حضرت امیر ...

...

[illegible] و علما و صلحا از اصحاب [illegible] در ولایت [illegible] شروع شد [illegible] و [illegible] زمان [illegible]

[illegible] و جمیع [illegible] حضرت [illegible] [illegible]

[illegible] ایشان [illegible] روایت [illegible] [illegible]

[illegible] [illegible] [illegible]

[illegible] [illegible] اسلام [illegible]

[illegible] [illegible] حکایت میکنند [illegible] عباسیه [illegible]

[illegible] [illegible] [illegible]

[illegible] ایشان [illegible] زیارت [illegible] جمیع [illegible]

حضرت موسی کاظم و حسین [illegible] عباسی بود و محمد بن الحسن الشیبانی و قاضی ابو یوسف [illegible] زیارت [illegible]

[illegible] می نمودند [illegible] امام [illegible] [illegible] وقت [illegible]

[illegible] صاحب الفصول [illegible] فی خوارق [illegible] الکاظم [illegible]

و علمائهم [illegible] فی [illegible] [illegible] حاجة [illegible]

[illegible] [illegible] [illegible]

[illegible] [illegible] اهل سنت [illegible]

[illegible] محمدی [illegible] الحق [illegible]

[illegible] الارض یرثها عبادی الصالحون [illegible]

[illegible] عرب و عجم [illegible] روم [illegible] اهل سنت [illegible] عراق

[illegible] خراسان [illegible] [illegible]

[illegible] سنت [illegible] اند [illegible] خلافت [illegible] از این جا قیاس باید کرد [illegible]

در بیان شیعه و اهل سنت [illegible] امامت [illegible] اصل [illegible] هر یک [illegible] اصول [illegible]

[illegible] حضرت امیر امام بود بلا فصل [illegible] ائمه [illegible]

[illegible] امام آخر را [illegible] رجعت [illegible] بعد الموت [illegible] اختلاف [illegible]

[illegible] شیعه [illegible] امام [illegible]

[illegible] آیات [illegible] الدلالات [illegible] حال [illegible]

[illegible] تقیه [illegible] شیعه [illegible]

آن [illegible] آنحضرت [illegible]

[illegible] حضرات [illegible] اسلام [illegible]

[illegible] عقل و دلالت کتاب الله و سنت مشهوره [illegible] قواعد جمیع شرایع سابقه و لاحقه [illegible]

[illegible] مذهب [illegible] شیعه [illegible] اصول [illegible]

[illegible] اخبار [illegible] ضعفا [illegible] سابقه [illegible] علما [illegible]

آن روایات [illegible] آیات قرآنی [illegible]

[illegible] اسباب نزول و تخصیص [illegible] اخبار ضعیفه [illegible]

[illegible] منقول [illegible]

[illegible] مذهب [illegible]

الی صراط المستقیم [illegible] مذهب [illegible] یهود و نصاری و صابئین و مجوس [illegible]

[illegible] کتب [illegible]

و در فروع با ایشان مشابهت دارند و در مخالفت ملت قریب اند و اکثر اهل کلام [illegible] مذهب ایشان [illegible] مذهب یهود [illegible]

[illegible] از دین [illegible] [illegible] کرده [illegible] عقود [illegible] [illegible] از [illegible] عذاب و عقاب [illegible]

[illegible] اعمال [illegible] [illegible] را بخصوص [illegible] و [illegible] [illegible] مذهب یهود است [illegible] [illegible]

[illegible] الا ایاما معدودة [illegible] [illegible] [illegible] کان [illegible] و بغض صحابه کرام و تعصب [illegible]

[illegible] [illegible] [illegible] یهود است [illegible] [illegible] علی [illegible]

[illegible] قول یهود است [illegible] [illegible] اعتقاد [illegible] ایشان با حلول [illegible]

[illegible] [illegible] [illegible] و حضرت امیر [illegible] [illegible]

[illegible] حضرت امیر [illegible] [illegible] [illegible] است [illegible]

[illegible] مذهب [illegible] امام [illegible] [illegible]

[illegible] [illegible] صحابه و مهاجرین و انصار [illegible] [illegible]

[illegible] یهود و النصاری [illegible] بخصوص [illegible] حضرت امام حسین [illegible] یهود است

[illegible] بخصوص [illegible] حضرت [illegible] [illegible] حضرت علی [illegible]

[illegible] [illegible] [illegible] [illegible] [illegible]

[illegible] کتاب [illegible] الفاظ [illegible] یهود است و یهود [illegible]

جایز نیست [illegible] [illegible] شیعه اثناعشریه [illegible] حضرت امام [illegible]

[illegible] مذهب یهود است [illegible] [illegible]

[illegible] [illegible] اما [illegible] [illegible] اهل سنت [illegible]

[illegible] یهود [illegible] لیس علینا فی الامیین سبیل [illegible] [illegible]

هیچ شده‌اند بنا بر آن ... [illegible] ... احترام کنند و شیعه نیز صحابه ... را

از ... آنحضرت ... [illegible] ... از قطع ... [illegible] ... فضلا ...

... [illegible] ... تحقیق ... [illegible] ... غضب ... [illegible]

شده باشد چنانچه در فقه ایشان [illegible] در نماز قبله ... [illegible] ... الزام نکنند ... [illegible]

... [illegible] ... استقبال قبله ساقط کنند ... سجده ... [illegible]

... [illegible] ... تمام دارند ... [illegible] ... اعتقاد بسیار ... [illegible]

... [illegible] ... سجده کنند ... [illegible]

... [illegible] ... سجده میکنند ... [illegible] ... ایام ... [illegible]

... احتراز کنند ... سعادت ... تواریخ و ایام ... [illegible] ... تعظیم ... [illegible]

... [illegible] ... عالم ... [illegible] ... جمیع ... [illegible] ... خالق ... [illegible]

... [illegible] ... خالق ... [illegible] ... خالق ... [illegible]

... [illegible] ... را ... [illegible] ... الائمه ... [illegible]

... [illegible] ... و مکان ... [illegible]

... [illegible] ... تقدیم ... [illegible] ... تحلیل ... [illegible]

... [illegible] ... ایام ... [illegible]

... [illegible] ... طعام ... [illegible] ... نکاح ... [illegible]

... [illegible] ... اشخاص ... [illegible]

کنند ... [illegible] ... اشخاص ... [illegible]

[illegible]

نیز قائل اند طریق مطابقت است چنانکه شیعیان امام دوم را از نسل ... هنود ... عورت ... متعصب در دیگر
دانستن متعصب است و مذهب شیعه نیز همین است و جماعه هنود بر بنده بودن را در حالت ... مسجد ... در روافض نیز
نماز و طواف را بر همه جا بر شمار رسند ... نقص کل ... هنود و خاک ... مسجد ... ماننده و انبیا مسجد کاه
مسازند و قبله کنند و هنود همه یاران مخالفت مرا عداوت ... است چنانکه ... هنود ... سایر ... متصل
پیروی ... نماز ... انند مثل ... و ... مزه ... حضرت و در ... بعبارت ... دو
نیز موافق با هنود ... عبادت را ... می‌دانند و اما ... در ... استعمال ... ماند
هنود در صوم ... خوردن بعضی اشیا تجویز کنند و ... صوم ... در روافض نیز اکل ... اما ... می
مدانند مثل ... وما نند آن و هنود ... مستعمل را حرام میدانند و اما ... بسیار با طعام مخلوط شده تا
خوردن شیعی حلال ... هنود ... را در نکاح ... میدانند و ... ما ... و ... ابا ... خود را
تحلیل کنند ... و همین است مذهب ... و هنود ... غیر ... واجب ... و همین است مذهب ...
... نزد ... تولا محبت ... عداوت ... محبت ... مقدمه را ... کرد ...
نهاده ... مقدمات را از روی اقوال علماء معتبرین شیعه و آیات قرآنی با ثبات ما ... استخراج نتیجه از ان
مقدمات ... و ... کرد ... قائل ... لاکن ... مذهب ... شیعه ... قول
ایشان ... فرق است در میان مخالف و عداوت لازم است ... هر ... امید ...
... در دفع ... و جوابات ... اول آنکه ملا محمد ... صاحب کتاب ... ان ... خیلی
... اثنا عشریه ... تصریح نموده است ... در میان ... مخالفت ممکن است ... لا ...
محبت ایمان ... محبت ... دوم آنکه ... اعتقاد شیعه اثنا عشریه ... مجتهد ... شیخ ابن بابویه و ...
علم ... بعضی مسائل فقه ... در ... روایت ... مثل ... و غیره مخالفت متحقق است و ... محبت

جهت محبت که هر دو معلول یک علت اند باشد از عداوت پس جائی که مخالفت می باشد لازم محبت که عداوت هم باشد

آری جائی که عداوت باشد بنا بر مخالفت هم خواهد بود مستفاد از عدم محبت و عداوت گاهی جمیع هم می‌شوند تفصیل

آنکه اجتماع آنها عداوت دو قسم می باشد یکی مثل عداوت مسلمانان با کافران که بنا بر اختلاف اصول عقاید باشد دیگر

راه نفس پیدا می‌شود و مثل عداوت مسلمان با برادر مسلمان جهت منافع دنیا و تنفر طبع از او و منافع او پس اجتماع

محبت و عداوت مختلف الجنس مثل دینی و دنیوی جزو اصلا [illegible] بلکه اکثر اوقات واقع می‌شود اما اجتماع محبت

و عداوت متفق الجنس مختلف النوع یا متفق النوع مختلف الصنف پس نیز واقع است مثل مومن فاسق که [illegible] ایمان

[illegible] مثل قوله تعالی المومنون والمومنات بعضهم اولیاء بعض و مبغوض است [illegible] مثل انما الله لا یحب

والله لا یحب الظالمین و مثل آنکه نهی از منکر فرموده [illegible] دلالت بر [illegible] نهی منکر بغض داشتن [illegible] آدمی

[illegible] محبت اعمال صالحه که از وی صادر می‌شود مثل خیرات و عبادات یا اعمال [illegible] و مروت و جوانمردی و حسن

[illegible] محبت و نهی محبوب می‌توانند شد یا نه [illegible] نظر عام باجتماع محبت و عداوت در یک کس [illegible]

فاسق مثل محبت عاشق [illegible] محبت [illegible] والله [illegible] حکم [illegible] اجتماع محبت و عداوت

و سیئات [illegible] و باین سبب که مقبول نشدن عمل در راه خدا فرع درستی اعتقاد است و چون اعتقاد درست

است عملش نیز باعتبار [illegible] قابل اعتبار نیست [illegible] محبت پس [illegible] که با کافر محسن [illegible] کافر

عادل [illegible] والذین کفروا اعمالهم کسراب بقیعة یحسبه الظمآن ماء حتی

اذا جاءه لم یجده شیئا و وجد الله عنده فوفاه حسابه والله سریع الحساب پس معلوم شد که اجتماع محبت و عداوت با یک

شخص از یک حیثیت محال است و از دو حیثیت جایز و واقع چنانچه ملا محمد [illegible] و مصنف صاحب ابواب الجنان در کتاب

از [illegible] ائمه نقل کرده و این اجتماع چنانکه در عوام امت ممکن است در خواص امت نیز ممکن [illegible]

مقتضای [illegible] مشترک است [illegible] که احکام [illegible] در خواص [illegible]

بود و در [illegible] وجود [illegible] و ضعف اعتقاد [illegible] و ضعف ایمان و سستی عقیدت و سستی عقیدت و تزلزل [illegible]

و قبول اسلام [illegible] است چنانچه [illegible] دلیل [illegible] ایمان [illegible] کلینی از حضرت امام جعفر صادق که گفت [illegible]

بالا [illegible] اهل بیت [illegible] و [illegible] شبهات [illegible] از مهاجر و انصار [illegible]

[illegible] عقاید [illegible] بوده باشند [illegible] است [illegible] خواص [illegible]

[illegible] اهل بیت [illegible] الله [illegible] لا [illegible] و [illegible] آخره و از [illegible]

[illegible] اهل بیت و انصار [illegible] است که [illegible] و از [illegible] از آنجمله [illegible] از ازواج آمده است

[illegible] آنحضرت [illegible] است که [illegible] الا [illegible] اطاعت و [illegible]

[illegible] حقوق تعظیم [illegible] اطاعت [illegible] که [illegible] و [illegible]

و از آنجمله آنکه اولاد و [illegible] که [illegible] خود [illegible] و [illegible]

تشنیع [illegible] و بعد و [illegible] تحقیق [illegible] اسباب آن [illegible] و از آنجمله آنکه در هر دولت جماعه‌ای باشند از خواص آن

دولت [illegible] که باعث [illegible] آن دولت [illegible] و موجب [illegible] آن دولت

و [illegible] آنها [illegible] آن دولت [illegible] و صورت [illegible] خدمت [illegible] و قدم [illegible] جمیع

[illegible] آن دولت [illegible] جماعه‌ای باشند [illegible] آن دولت [illegible] آن جماعه [illegible]

[illegible] امرا و [illegible] در میان آنها [illegible] مطعون [illegible] دولت [illegible]

[illegible] خود [illegible] کنند [illegible] که خواص [illegible] آن دولت [illegible] و از [illegible]

[illegible] موجب [illegible] و قتال [illegible] رسیده باشد بلاشبهه [illegible] جمیع [illegible] و [illegible] آن دولت

[illegible] اگر [illegible] از [illegible] اول [illegible] از اشراف کند [illegible] و دیگر از اشراف [illegible] مقام [illegible]

[illegible] بعضی [illegible] باشد [illegible] و [illegible] خود [illegible] که [illegible]

این مطلب کسی [illegible] که [illegible] با هم [illegible] دنیا واقع شده [illegible] ایمان [illegible]

که مراعات مرتبه شده [illegible] در معنی مراعات رتبه است که هر دو [illegible] خواص است [illegible]

علوم [illegible] آنکه علمای یا فاسق [illegible] آنکه [illegible] با هم [illegible] خود [illegible] خواص است [illegible]

اصحاب [illegible] ولایت [illegible] گروه اند سادات و علما و مشایخ طریقت [illegible] اولیا [illegible]

با هم [illegible] ایمان نیست دوم آنکه معصوم [illegible] است [illegible] این [illegible] دعوی [illegible] روایت [illegible]

[illegible] حضرت ابو عبدالله علیه السلام بروایت صفوان جمال [illegible] آورده [illegible]

[illegible] خود [illegible] بالحسن [illegible] کافی [illegible] نقل نموده که [illegible]

[illegible] الاسحاق و ذلک [illegible]

[illegible] معلوم شد که [illegible]

[illegible] معلوم باشد که [illegible]

[illegible] خواص است [illegible]

[illegible]

[illegible] عداوت [illegible] عداوت [illegible]

[illegible] بالله و الیوم الآخر [illegible]

[illegible] یا ایها الذین آمنوا [illegible]

[illegible] القوم الظالمین [illegible]

[illegible] اول [illegible]

[illegible] محبت [illegible] دوستی [illegible]

امر [illegible]

[illegible] معرفت بهم رسیده است و هر محبت که بی معرفت [illegible] ایمان است پس هیچ ایمانی بی [illegible] مراتب مختلف باشند [illegible] محبت

[illegible] ایمان و درجات محبت بحسب مراتب ایمان است و هر یک [illegible] واحد [illegible] وجوه العلاقه [illegible]

[illegible] والمؤمنون والمؤمنات بعضهم اولیاء بعض و [illegible] محبت که محبت الهیه محبت [illegible] محبوبه [illegible] قوله تعالی یحبهم

ویحبونه [illegible] محبت [illegible] زیاده [illegible] محبت و دیگر آن که [illegible] قوله تعالی والذین آمنوا اشد حبا لله

پس مومن حق تعالی [illegible] ولایت [illegible] جمیع مومنین [illegible]

[illegible] قوله تعالی الله ولی الذین آمنوا یخرجهم من الظلمات الی النور و قوله تعالی ذلک بان الله مولی الذین آمنوا وان الکافرین لا مولی لهم

و قوله تعالی ان الذین آمنوا وعملوا الصالحات سیجعل لهم الرحمن ودا [illegible] از قرآن مجید [illegible] معلوم [illegible]

مومنین [illegible] گناه کبیره [illegible] منافقان [illegible]

[illegible] عبدالله بن ابی [illegible] منافقین [illegible]

[illegible] الخصوص [illegible]

[illegible] ملت اسلام [illegible] تقصیر [illegible]

312 L [illegible] و علی الله فلیتوکل المؤمنون [illegible] محبت [illegible]

[illegible] اعمال صالحه مثل جهاد و قتال [illegible] طهارت و تقوی و اخلاق [illegible]

[illegible] قوله تعالی ان الله یحب الذین یقاتلون فی سبیله صفا کانهم بنیان مرصوص

و قوله تعالی یا ایها الذین آمنوا من یرتد منکم عن دینه فسوف یاتی الله بقوم یحبهم ویحبونه و قوله تعالی ان الله یحب التوابین ویحب

المتطهرین و قوله تعالی ان الله یحب المتقین و قوله تعالی والله یحب المحسنین [illegible] محبت و عداوت با مومن و کافر [illegible]

[illegible] مناسبت دارد چنانچه هر عاقلی را در محبت دنیوی که با اقارب خود [illegible] در اعمال [illegible]

[illegible] در اعمال [illegible] و اخلاق معلوم است [illegible] در اعدای دنیوی بقدر قوت عداوت [illegible] آن [illegible]

اند و آن تفاوت و اختلاف مراتب عداوت و قرابت ... محبت و ایمانی که بجهت ایمان باشد و ...
محبت ... موت ایمان ... و درجه آن ... اختلاف و تفاوت اشخاص مومنین در ... محبت ...
پس ... محبوبیت او زیاده از محبت ... زیاده ... و ... و مراتب محبت دینی آنست که ... بحسب ...
... النبی ... اجتماع ... بعضهم ... قرب عظیم ... پاک ... دارند ...
... طایفه اند اول ... و ... که ... اعضا ... ایشان ... و اولوا الارحام بعضهم اولی ببعض فی کتاب
الله ... دوم ازواج مطهرات او که حکم اجزاء و ابعاض او دارند و در حق ایشان حق تعالی
فرموده که النبی اولی بالمؤمنین من انفسهم و ازواجه امهاتهم و از اجماع جمیع ... ثابت ... خلطت و اختلاف
... و ... بر ... نسب محرمیت ... اعتبار فرموده اند و در مقام امتنان ...
و ... فلا انساب بینهم ... ملازمت و رفاقت
او ... بر ... مهاجرت او ... خود را ... خود را ... و ... خود
ترک ... برادران و پسران و پدران ... مادران و خواهران ... خوشنودی ...
... حق تعالی ... ایشان ... فرموده و در حق ایشان ... الذین اخرجوا من دیارهم و اموالهم
یبتغون فضلا من الله و رضوانا و ینصرون الله و رسوله اولئک هم الصادقون والذین تبوءوا الدار والایمان من قبلهم
یحبون من هاجر الیهم ولا یجدون فی صدورهم حاجة مما اوتوا و یؤثرون علی انفسهم ولو کان بهم خصاصة ...
... اهل عالم ... صداقت و اخلاص ... و قرب ... و ... ما ...
اخوان صدق ... سبب المودة ... ایشان ... اقوی ...
نسبت ... مومنین و کافه مسلمین ... ایشان ... که از جمله نبی آدم ...
محبوبیت است دوم حقوق این ... طایفه در ترویج شریعت و دین ... درجه ایشان ...

از ...

[illegible] باشد عاصی از ایمان با ترک [illegible] محال است [illegible] ایشان [illegible] موجب نقص [illegible]

[illegible] ساقط کرده [illegible] این حکم [illegible]

[illegible] و تفتیش ایمان و عدم ایمان و حبط اعمال و طاعات ایشان [illegible]

خواجه نصیر [illegible] محقق ایمان و کفر [illegible] حبط اعمال [illegible] خواجه نصیر [illegible] الایمان التصدیق [illegible]

[illegible] اعتقاد [illegible] مع العلم من ایه ضروریه [illegible] الاذعان [illegible]

[illegible] ولا انما هی [illegible] اقرار [illegible] تصدیق [illegible]

[illegible] والکفر عدم الایمان [illegible] اشاره [illegible]

[illegible] والفسق الخروج عن طاعة الله مع الایمان یعنی فسق که ارتکاب معصیت است منافات با ایمان

ندارد و مؤمن فاسق می تواند بود [illegible] والنفاق اظهار الایمان مع اعتقاد الکفر [illegible]

[illegible] دعا و مغفرت و صدقات [illegible] ایمان [illegible]

[illegible] شفاعت [illegible]

[illegible] والکافر مخلد فی النار و عذاب صاحب الکبیره منقطع لاستحقاقه الثواب بایمانه [illegible]

[illegible] عند العقلاء والسمعیات [illegible] دوام العقاب مختص بالکافر والعفو واقع لانه حقه تعالی فجاز [illegible]

312

مجموع کلام خواجه نصیر معلوم شد که فاسق [illegible] جایز نیست بلکه [illegible] دیگر مؤمنان

است [illegible] مغفرت و صدقات [illegible] از عذاب خلاص شود امید نجات و شفاعت رسول [illegible]

[illegible] ایمان موجود است محبت او واجب و عداوت او [illegible] حرام زیرا که [illegible]

[illegible] عند الکل [illegible] اعتبار نماند [illegible]

[illegible] جایز نیست [illegible] فسق و عصیان او [illegible]

[illegible] مسکوت عنه [illegible] فاضل [illegible] [illegible] تحقیق

[illegible] اجماع از صحابه [illegible] معلوم است [illegible] که ایشان [illegible]

ایشان [illegible] اعتقاد [illegible] ایشان [illegible] مخالف و محاربه حضرت امیر [illegible] خلافت و غصب حقوق

اهل بیت [illegible] علمای امامیه که این مخالفت و محاربه و غصب [illegible]

[illegible] مخالفت [illegible] کرده اند قائل

[illegible] ایشان [illegible] فاسق [illegible]

شیخین و عثمان [illegible] اصول شیعه [illegible] و علمای محققین ایشان [illegible]

[illegible] امیر المؤمنین آورده [illegible] نسبت تکفیر [illegible] حضرت شیخین که اهل سنت و جماعت [illegible] شیعه [illegible]

[illegible] ایشان [illegible] محاربات علی [illegible] فاسق [illegible]

خواجه نصیر الدین طوسی در تجرید آورده [illegible] فسقه [illegible] محاربین [illegible]

است و ظاهر است که حضرت شیخین با امیر المؤمنین [illegible] رخصت قتال [illegible] استعمال سیف [illegible]

[illegible] رسول [illegible]

[illegible] صاحب اظهار الحق [illegible] اصل [illegible] نوشته [illegible] خلافت

[illegible] تحقیق [illegible] خلافت مخالفت [illegible]

[illegible] و جواب این بحث با این عبارت نوشته که انکار نص که موجب کفر است آنست که [illegible]

اعتقاد [illegible]

دنیوی [illegible] از فسوق و عصیان خواهد بود [illegible] اجماع امت واجب است [illegible]

[illegible] اگر [illegible] کافر و مرتد [illegible]

[illegible] که [illegible] برخلافت خلیفه اول [illegible] شده‌اند [illegible] حضرت امیر [illegible] گفته‌اند

در بعضی اوقات بعضی [illegible] تحقیق بعض [illegible] بعضی که کلام حضرت امیر [illegible] دروازه [illegible]

[illegible] کلام [illegible] معلوم شده [illegible] آن [illegible] کفر است [illegible]

[illegible] از [illegible] اعتقاد [illegible] اهل سنت [illegible] دوم [illegible]

[illegible] اجماع [illegible] الیوم اکملت لکم دینکم [illegible]

[illegible] اعتقاد [illegible] تأویل باطل [illegible] امامت [illegible] کفر [illegible]

[illegible] امامت [illegible] اجماع [illegible]

[illegible] اعتقاد [illegible]

[illegible] اعتقاد [illegible] لازم [illegible] اعتقاد و امامت حضرت مرتضی [illegible] افضل [illegible]

[illegible] اجماع کفر است [illegible]

[illegible] حضرت [illegible] اقوال [illegible] بطریق [illegible]

[illegible] حضرت مرتضی [illegible] محققین [illegible]

[illegible] رسالت [illegible]

[illegible] رسالت [illegible]

[illegible] اسلام [illegible] حضرت رسالت پناه صلی الله علیه و آله [illegible] اسلام [illegible]

[illegible] عقیده اسلام [illegible]

[illegible] حضرت رسالت پناه [illegible] اخراج [illegible]

[illegible] خلافت [illegible]

شنیده و درین امر که [illegible] حجت شود [illegible] امور نظم خلایق بالاستحقاق مر خلافت بوده و مقصود [illegible]
در صحبت [illegible] صحبت فاخره ملکه در ترک بعض [illegible] مباحه نیز ترک [illegible] صحبت [illegible]
[illegible] بکمالات نفس پس ایشان در صحبت آنحضرت ایمان از اکمل و ورع و زهد و تقوی را ترقی [illegible] و سابقه [illegible]
شد مر امر خلافت و در حق اهل بیت [illegible] صحیح مسلم شد که [illegible]
ایمان و ورع و زهد و تقوی [illegible] در یافت صحبت شریف نبوی و متعلقان آن [illegible]
معلوم شد که صحبت ایشان با پیغمبر [illegible] بود نه از راه نفاق [illegible] و الا [illegible] محبت
حق حاصل نکردند [illegible] حیث که ایمان و ورع و تقوی [illegible] باعتراف [illegible] ایشان
در حق آن جماعه ثابت شد [illegible] پس [illegible] در امر خلافت و در حق اهل بیت از ایشان معصیت [illegible]
خلافت ثابت [illegible] پس معلوم شد که این امر هم از ایشان بنا بر تمسک [illegible]
باشد نه بنا بر قصد معصیت زیرا که اگر صحبت پیغمبر در ایشان [illegible] کرده باشد و درین [illegible] حرکت [illegible]
از ایشان [illegible] طمع دنیا و حب جاه و مال صدور [illegible] زهد و تقوی و اجتناب از محرمات در ایشان
اصلا موجود نبود و آنچه گفته است که [illegible] برای آن [illegible] از نظر خلایق دور [illegible] بالغیب [illegible] علام الغیوب
است ما مردم [illegible] اعتراف [illegible] حسن احوال [illegible]
برکت صحبت شریف نبوی بود [illegible] ایشان [illegible] صحبت [illegible] موثر شده باشد [illegible] باعتراف علما
شیعه ایمان جماعه از اصحاب با ورع و زهد و تقوی و اجتناب از کل محرمات [illegible]
در ترویج اسلام و اخراج مشرکین از جزیره عرب و انتزاع ملک کفار فارس و روم و غیر ذلک از خصایص و فضایل [illegible]
شده والحمد لله اکنون بحث از علو درجه و سمو مرتبه ایشان عند الله و قبول اعمال صالحه ایشان در بارگاه خداوند
کرده می‌آید بالیقین معلوم است که هیچ مرتبه اعلی و افضل از خشنودی خداوند تعالی نمی‌تواند بود [illegible]

زبان

مرجعش آنست که تعلق رضا به دلالت مطابقی [illegible] زیرا ممکن نیست که هر دو [illegible] موصوف عنوانی سبقت [illegible]
در صورت بودن هر دو [illegible] لازم آید که این وصف علت تعلق رضا باشد چنانکه متعلق رضا همین وصف بود و فرق [illegible]
متعلق بودن رضا و علت بودن تعلق رضا هویدا است که هر صاحب فهم و شعور سلیم می یابد و اگر از تقسیم [illegible]
[illegible] در کلام الله جابجا مذکور شده هیچ جا صورت استدلال جامع نیست مثلا آیه [illegible] دلالت نمیکند که
بلکه دلالت میکند [illegible] این وصف متعلق است یعنی [illegible] [illegible] و [illegible] در حالت [illegible]
شده است [illegible] خاتمه [illegible] و کذا اعلی من القیاس دوم آنکه چون بالیقین خبر بود این عمل [illegible] در حدیث باشد
پس مانع از وصول این خبر بایشان [illegible] باعمال سیئه مثل علی [illegible] اند اول [illegible]
[illegible] مشهور [illegible] مولوی عبد الله مشهدی در جواب سوال قوم الصدر اعتراف نموده اند که
انکار امامت حضرت امیر مانند انکار نص موجب کفر نیست و قاضی نور الله شوشتری در مجالس
قائل شده است [illegible] سابق گذشت و علی الحق اثنا فی خلافت [illegible]
قال [illegible] فی تجرید العقائد [illegible] باطل لا [illegible] العلم [illegible]
و ظاهر است که ملا عبد الله این عقیده خود [illegible] فراموش شده [illegible] خود [illegible] کرده
اعمال حبط خلفا شروع نموده و چهار عمل شمرده اول آنکه [illegible] احد [illegible]
آنکه غصب خلافت مرتضی نموده سوم آنکه غصب فدک نموده چهارم آنکه حضرت عمر [illegible]
رسانید و در کلام منقول الصدر اعتراف نموده است بآنکه انکار امامت مرتضی مخصوص [illegible]
و منافقات [illegible] و [illegible] محبط [illegible] چگونه [illegible] جمیع شیعه [illegible]
خاتمه کفر و الشرک است [illegible] لئن اشرکت لیحبطن عملک [illegible] نص قرآنی [illegible]
نزول این آیت [illegible] سال [illegible] چگونه محبط این عمل تواند بود [illegible] سبب [illegible] الهی [illegible]

[illegible] این [illegible] نقل است از [illegible] شده بود [illegible] شده [illegible] و بالا [illegible]
[illegible] دیگر [illegible] سال [illegible] حضرت [illegible] فضلا و شیعه [illegible]
[illegible] اول [illegible] ابوبکر [illegible] از حضرت فاطمه [illegible]
[illegible] شیخ [illegible] تمام نموده [illegible] این شیخ [illegible]
[illegible] اگر [illegible] باشد [illegible] تمام [illegible] و ملا [illegible]
[illegible] اهل بیت [illegible]
[illegible] ملا عبد الله [illegible]
[illegible] ملا [illegible]
[illegible] اللهم العن الظالمین الذین [illegible]
[illegible] اهل [illegible]
[illegible] سبیل [illegible]
[illegible] ملا عبد الله [illegible]
[illegible] حضرت امیر [illegible] اهل بیت [illegible] شیعه [illegible]
[illegible] حضرت امام [illegible]
[illegible]
[illegible] حضرت [illegible]
[illegible] حضرت [illegible]
[illegible] حضرت امام [illegible] نکاح کردند [illegible]

حضرت امیر [illegible] بوده [illegible] با آنکه آن امامت خود مثل [illegible] ایشان [illegible] منکران [illegible] بوده

[illegible] حضرت [illegible] و از جمله آنکه جابر [illegible] منکر امامت [illegible] بوده [illegible]

حضرت زین العابدین بوده [illegible] وصف [illegible] و محاکمه [illegible] امام زین العابدین وقت [illegible] شده

از دعوی امامت [illegible] بعد از [illegible] با اولاد [illegible] کرده رفت [illegible] بعضی دیگر [illegible] طرف [illegible] ایشان

[illegible] امام زین العابدین را [illegible] مثل زیدیه [illegible] علی امامت خود [illegible] و منکر امامت امام محمد باقر

در حیات [illegible] هشام بن الحکم مناظره [illegible] وقت [illegible] تا آنکه شهادت یافت باز اولاد [illegible]

تا در امام جعفر صادق در حیات [illegible] اولاد امام جعفر [illegible] عبد الله [illegible]

[illegible] اولاد امام حسن [illegible] دعوی امامت [illegible]

[illegible] منکر امامت ائمه [illegible] بلکه [illegible]

مثلا مختار ثقفی [illegible] حضرت امیر المؤمنین را [illegible]

امام [illegible] کفر باشد [illegible] کافر [illegible] حضرات ائمه [illegible] زید شهید [illegible]

[illegible] کذب [illegible] باشد و اگر گوییم که اولاد علی هرچند منکر امامت امام وقت باشند کافر نمیشوند [illegible]

تا انکار امامت امام وقت کافر میشوند لازم آید [illegible] و اختلاف [illegible] کفر [illegible]

امام زاده باشد یا [illegible] کلمه کفر بر زبان [illegible] کافر شده ناچار [illegible] منکر امامت کافر نیست [illegible]

و محارب [illegible] پس منکر مخالف است و مخالف فاسق و محارب کافر [illegible] لازم [illegible]

چون انکار امامت کفر باشد و محاربه لازم انکار است [illegible] امام [illegible]

محال است بلکه [illegible] علم [illegible] لازم [illegible] پس انکار [illegible]

[illegible] وقت [illegible] تعریف امام [illegible] ضرورت [illegible] جواب [illegible]

[illegible]

[illegible] باشد [illegible] صاحبان [illegible] که کفر باشد زیرا که [illegible] است [illegible]

اما این قاعده با خلاف عقل و نقل محاربان حضرت امیر [illegible] حضرت متفق علیه [illegible]

[illegible] این کلام [illegible] محاربان [illegible] حرف [illegible]

[illegible] حضرت [illegible] حقیقة [illegible] محاربان [illegible]

[illegible] حدیث معلوم شد [illegible] در جمیع احکام [illegible] لازم است و این [illegible]

[illegible] از اسلام [illegible]

محاربه [illegible] کلام [illegible] تخصیص [illegible] پس [illegible]

[illegible] حضرت رسول [illegible] و این [illegible] متعارف [illegible]

[illegible]

کلام [illegible] قصد محاربه حضرت امیر [illegible]

[illegible] قصاص [illegible] حضرت امیر [illegible]

[illegible] حضرت امیر [illegible]

[illegible] در جمیع [illegible]

[illegible]

[illegible]

[illegible] حضرت امیر [illegible] محاربه رسول است لیکن محاربه [illegible]

[illegible] قطاع الطریق

[illegible] یحاربون الله و رسوله و یسعون فی الارض فسادا ان یقتلوا

[illegible] بالاجماع کافر نیست [illegible]

حرب [illegible] مذکور [illegible] حرب رسول است پس چون حضرت امیر [illegible]

[illegible] حرب با رسول [illegible] از راه انکار [illegible] اسلام

[illegible] مطلق حرب [illegible] حضرت موسی [illegible] حضرت هارون [illegible]

[illegible] حضرت [illegible]

حضرت امیر [illegible] ازواج مطهره رسول آنجناب را [illegible]

[illegible] حضرت موسی [illegible]

[illegible] حضرت موسی [illegible]

[illegible] العیاذ بالله [illegible] حضرت [illegible]

[illegible] ملاحظه باید نمود [illegible]

[illegible] ام المؤمنین [illegible] زوجه رسول خدا [illegible] بحکم نص قرآنی [illegible] حضرت [illegible]

[illegible]

[illegible] حضرت موسی [illegible] حضرت [illegible]

نسبت [illegible] معلوم شد [illegible]

حضرت امیر [illegible] مخالف اصول [illegible]

[illegible]

[illegible] خلیفه بلافصل بعد از حضرت [illegible]

[illegible] شیعه [illegible]

[illegible]

[illegible] باشد [illegible] واقع [illegible] نسبت [illegible] ام المؤمنین [illegible] حضرت درباره [illegible]

[illegible] حضرت [illegible] مخالفت [illegible] حضرت [illegible] حرام است [illegible]

[illegible] حضرت امیر [illegible] روایت کرده [illegible] حدیث [illegible]

[illegible] این حدیث [illegible] کتاب [illegible]

[illegible] قصه [illegible] توبه [illegible] حضرت [illegible]

[illegible] پوشیده نیست [illegible] کلام [illegible] طعن [illegible] اما [illegible]

[illegible] معرکه [illegible] حضرت زبیر [illegible] منقول است [illegible]

[illegible] روایات [illegible] متواتر است [illegible] حضرت امیر [illegible] حقیقت [illegible] حضرت [illegible]

[illegible] اشخاص [illegible]

[illegible] حضرت [illegible] رجوع [illegible] حضرت امیر [illegible] عقیده [illegible]

[illegible] نص پیغمبر [illegible] کفر [illegible]

313 [illegible] علمای شیعه [illegible] پس [illegible] اطلاق [illegible] خصوصا

[illegible] جمع [illegible] قول [illegible]

[illegible] التزام کفر [illegible] لزوم کفر [illegible] التزام [illegible] کفر [illegible]

[illegible] التزام است [illegible] ملا عبد الله [illegible] لزوم است [illegible]

[illegible] اصول شیعه [illegible] کلام [illegible]

[illegible] قطعیه [illegible] معارض [illegible]

[illegible] اشخاص [illegible] لزوم [illegible]

در است نمود و عنایت کار مغفرت با امام وقت می است و اینکه کفر یا امر بنا بر شبهه یا تاویل باشد نه تنها هم نمی باید که مستحق

اجتهاد ... بکره و چون منتهای کلام شد درین بحث معلوم شد ضرور افتاد که مذهب اهل سنت نیز در مسئله مذکور نمود

باید و دانست که مخالفت حضرت امیر بنا بر اجتهاد و در مسائل فقهیه که امامت و میراث پیغمبر و عدم نام ... مستحق تعظیم

مستحق ... و غیره از آن است اصلا موجب ... نیست هم است زیرا که حضرت امیر نیز مجتهدی بود از مجتهدین صحابه که اجتهاد

او در مسائل اجتهادیه با ایشان خلاف جایز است ... مجتهد را جایز است ... حضرت مرتضی اگر بنا بر راه عداوت و بغض است

نزد علمای اهل سنت کافر است بالاجماع و همین است مذهب ایشان در حق خوارج و اهل ... وان و حدیث صریح ... والسنه

... حرب محمول ... بر ... لزوم کفر است ... الزام ... پس اطلاق ... ایشان ... کرده ... ایشان

... مقابل نصوص قطعیه قرآنی و احادیث متواتره ... موجب ... ایشان ... شد پس خوارج ... اهل

سنت در احکام ... مغفرت برای ایشان ... و نماز جنازه ایشان ... نموده اند و ...

... حضرت امیر ... از راه عداوت و بغض ... شبهه ... تاویل باطل ... اصحاب جمل و اصحاب

صفین ... خود ... مشترک اند ... است که ... علمای اهل سنت ... [illegible]

اصحاب جمل ... و تحقیر نسبت ... نصوص قطعیه قرآنی و احادیث متواتره ... ایشان

... علیه الصلوة والسلام مثل ... حضرت

چون نصوص قطعیه ... عصمت ... مانع ... تحقیر ایشان ... حضرت ...

... صدیقه ... صحابه

صفین ... قطع ... آیات و احادیث ...

بلکه جمیع ... امید شفاعت و نجات ... بالیقین ... معلوم ... بغض

حضرت امیر ... بالیقین ...

نماز

عمل او بدون روایت متواتره ثابت شده و اصل ایمان ایشان با یقین ثابت نشد با تعلق دل و رسم با انکار [illegible]

[illegible] چنانکه تکفیر کنند و حضرت امیر را شکر نعمت بودن ایشان و شکر بیعت خلافت ایشان [illegible]

[illegible] عمل و علم و عدالت و تقوی [illegible] بعض [illegible] خوارج [illegible]

[illegible] صورت [illegible] تکفیر [illegible] است [illegible] در بیان [illegible]

[illegible] منکر [illegible] حضرت امیر [illegible] ایشان [illegible] خلافت

[illegible] آیات قطعیه متواتره ثابت است پس انکار این امور [illegible] ایشان [illegible]

[illegible] اهل السنه [illegible] ایمان [illegible]

پس [illegible] متعلق [illegible] ایمان [illegible] شیعه [illegible]

[illegible] بدون اول [illegible] لا اله الا الله [illegible]

[illegible] اهل السنه [illegible] استغفار [illegible]

[illegible] استغفار [illegible]

استغفار [illegible]

[illegible] الذین [illegible]

[illegible] استغفار [illegible]

[illegible]

[illegible] اهل [illegible]

[illegible] الذین [illegible] الایمان [illegible]

[illegible]

کسی ... خلاف ... که گویا ... کرده باشد و انبیا و ... انکه سوء صحبت و دوستی ایمان ... [illegible]

... و فسق ... [illegible] ... آن ... است ... اثر فسق ... [illegible]

فسق ... در حالت حیات امر بمعروف و نهی عن المنکر و وعظ و نصیحت ... [illegible]

... مغفرت و صدقات ... و در ... است که چون شخصی ... [illegible]

... [illegible] ... چنانچه در حدیث صحیح وارد است که ... [illegible]

... از رحمت ... و ایمان ... از رحمت ... لعن و ... [illegible]

... [illegible] ... از قتل ... [illegible]

... [illegible] ... ایمان ... [illegible]

... [illegible] ... و فسق که عمل ... است ... [illegible]

... [illegible] ... ایمان ... [illegible]

لا ... در حدیث صحیح وارد است که ... الا موات ... [illegible]

حکم ... در این باب ... عمل ... [illegible]

... عمل ... ایمان ... [illegible] ... ایمان ... [illegible]

... [illegible]

... [illegible] ... خلاف کند ... [illegible]

... [illegible]

... [illegible] ... دنیا ... [illegible]

... [illegible] ... تعظیم ... [illegible]

بلی

نسبت ... [illegible] ... تعظیم ... شده و ایشان ... [illegible] ... که ... اما ... [illegible] ... و ... [illegible]

بعضی ... [illegible] ... تعظیم ... [illegible] ... مطلق ... [illegible] ... در میان آنها ...

دیگر معصوم ... [illegible] ... طرف ... [illegible] ... و نفس ... [illegible] ...

وارده باشند ... [illegible] ... اهل سنت ... تعظیم ... [illegible] ... ازواج و ... [illegible] ... دو جانب ...

... [illegible] ... صاحب ... [illegible] ... وقت ... [illegible] ... تشبیه شده ... [illegible] ...

... [illegible] ... سؤال ایراد نموده ... [illegible] ... این طریق ... [illegible] ...

تشبیه ... [illegible] ... لازم است ... [illegible] ... و اشاره ... [illegible] ...

... [illegible] ... باشند ... [illegible] ... باشند و در میان ایشان ...

... [illegible] ... واقع شده باشد ... [illegible] ... صورت ... [illegible] ...

... [illegible] ... است که جانب ... [illegible] ...

... [illegible] ... طرف ... معصوم باشد و دیگری ... [illegible] ...

... صورت ... [illegible] ... طرف ... [illegible] ... معصوم است و دیگر ... [illegible] ...

معصوم ... [illegible] ... طرف ... [illegible] ... باشد ... [illegible] ... طرف ... [illegible] ...

... تشبیه ... [illegible] ... معصوم ... [illegible] ... معصوم ...

... [illegible] ... و ابلیس ... [illegible] ... آدم و اولاد ... [illegible] ... تشبیه ...

... [illegible] ... در میان ... معصومین ... [illegible] ...

طرف معصوم ... [illegible] ... ابلیس ... [illegible] ... معصومین ... [illegible] ...

... [illegible] ... آدم ... [illegible] ... حضرت ... [illegible] ... مخالفت ... [illegible] ...

منافی عصمت نیست اما ماذون با وجود نص [illegible] با آنکه در صحت روایت بعضی کلام است دوم آنکه در وقتی که حضرت موسی حضرت

هارون را خلیفه [illegible] مگر [illegible] ریش مبارک ایشان و کشیدن موی سر ایشان که مضمون [illegible] است [illegible] جای [illegible]

نیست [illegible] بر [illegible] کتاب [illegible] از مناقب [illegible] لازم [illegible] حضرت مرتضی [illegible]

[illegible] حضرت [illegible] حضرت مرتضی [illegible] کتاب [illegible]

[illegible] واقع شده از [illegible] بیرون رفته [illegible] حضرت [illegible] در مسجد شریف [illegible]

که جناب مرتضی [illegible] آن جناب [illegible] جناب [illegible] ابا تراب و این [illegible]

[illegible] چهارم آنکه [illegible] که [illegible] اخبار [illegible] از حضرت [illegible] روایت کرده

[illegible] الحسن بن [illegible] کان [illegible] بین [illegible]

تا اگر [illegible] مرتضی [illegible] لازم آید [illegible] مرتضی باشد [illegible] باطل [illegible] آن

[illegible] خلاف [illegible] لازم [illegible] که [illegible] معصوم [illegible] باشد یکی آنکه [illegible]

چنانچه [illegible] اهل بیت [illegible] بوده دوم آنکه [illegible] باشد [illegible]

[illegible] حضرت مرتضی بود یا حضرت موسی را با حضرت هارون بود یا حضرت امام حسین را با حضرت امام حسن بود [illegible]

با معصوم [illegible] مقتضای بشریت [illegible] باشد هرگز موجب [illegible] و طعن نمیشود و نه در عصمت خلل [illegible]

آنکه [illegible] در عصمت معصوم خلل [illegible] و تقوی [illegible] بود [illegible]

[illegible] حضرت زهرا [illegible] آمده [illegible] صاحب [illegible]

[illegible] نموده [illegible] آورده [illegible] مشغول [illegible] سوال [illegible]

[illegible] آیت [illegible] مرتضی [illegible] باشند [illegible]

[illegible] اهل بیت [illegible] مقتضای [illegible] باشد [illegible]

[illegible] نموده باشند و [illegible] کرده باشد در [illegible] حضرت [illegible] معصوم [illegible] ناشد

[illegible] مخالفت [illegible] و عداوت [illegible] جواب این [illegible] را در کلام [illegible] بوده [illegible] چون

[illegible] معصوم است [illegible] علم [illegible] بر خلاف حق [illegible] او [illegible] چون

[illegible] باشد در [illegible] و در [illegible] آنکه حضرت [illegible] معصوم است و

[illegible] حضرت امام حسن و حضرت [illegible] و حضرت آدم [illegible] بر خلاف حق [illegible] معصوم

[illegible] حق باشند و اجماع [illegible] لازم می آید [illegible] معصوم باشد دوم آنکه در بعضی اوقات

[illegible] باشد [illegible] در [illegible] حکم [illegible]

[illegible] حق [illegible] رجوع کنند و [illegible] آن [illegible]

[illegible] و عداوت [illegible] بسیار [illegible]

[illegible] آن [illegible] کلامی [illegible] و در بعضی اوقات [illegible] و در بعضی [illegible]

[illegible] این غفلت [illegible] است [illegible] معصوم [illegible]

۲۲۱۲ [illegible] را [illegible] که [illegible] حضور [illegible]

[illegible] غفلت [illegible] لازم است و دلیل این [illegible] از قرآن مجید و سنت پیغمبر

[illegible] آنکه حضرت موسی [illegible] از [illegible] و [illegible]

[illegible] که کلام [illegible] و [illegible] خدا [illegible] مخلوق [illegible]

[illegible] و [illegible] باشد [illegible] و [illegible] اختیار [illegible]

بیان [illegible] تا آنکه [illegible] کلام [illegible] واقع شد [illegible] دوم [illegible]

[illegible] و [illegible] که [illegible] را [illegible] خواهد [illegible]

بیرون آن مرد نیز بسیار از تقصیرات خاص که اقتضا[ی] عصمت جمیع ائمه است و هم چنین [illegible] و [illegible] شیعه [illegible]
علیهم که گویند امامت ائمه از کتب [illegible] و نقض دعوی و طعن نمودن [illegible] جماعتی [illegible] بن [illegible]
حنیفه محمد بن الحنفیه پسر حضرت امیر دعوی امامت [illegible] کرده و منکر امام زین العابدین شده [illegible]
[illegible] حجر الاسود [illegible] امام زین العابدین [illegible] محمد بن الحنفیه [illegible]
[illegible] شیعه [illegible] در قتال اهل شام [illegible]
حضرت امام حسین [illegible] مختار [illegible] امراء شام را [illegible]
[illegible] حضرت زین العابدین [illegible] و آخر وقت [illegible] پسر خود ابو هاشم را وصیت [illegible]
محمد بن الحنفیه [illegible] ابو هاشم [illegible] تعلیم و تقدیر [illegible] در مجالس المؤمنین [illegible]
[illegible] زید شهید [illegible] امامت [illegible] خروج [illegible] و گفت که امام [illegible] در میان ما اهل بیت [illegible]
[illegible] نه آنکه [illegible] امامت امام محمد باقر شد چنانچه قاضی نور الله [illegible]
[illegible] نقل کرده [illegible] امامت [illegible] در اولاد [illegible] یحیی [illegible]
[illegible] امامت [illegible] شیعه [illegible] کتب [illegible]
[illegible] واجب [illegible] انکار [illegible] از حضرت امام جعفر صادق نص صحیح [illegible] زید شهید نقل [illegible]
[illegible] شهادت او [illegible] زید [illegible] اصحابه [illegible]
[illegible] فضیل بن یسار [illegible] قاضی نور الله در مجالس المؤمنین نیز در احوال فضیل بن
یسار این روایت آورده و نیز [illegible] پسر حضرت امام جعفر صادق [illegible] محمد و اسحق [illegible]
در باب [illegible] اسمعیل [illegible] حسین بن [illegible]
اولاد امام جعفر [illegible] اسمعیل [illegible] امامت [illegible] حضرت امام

که نقل [illegible] عسکری [illegible] بامامت [illegible] حضرت جعفر [illegible] ده بود [illegible]

[illegible] ایشان [illegible] حضرت امام موسی [illegible] محمد [illegible]

[illegible] امام محمد باقر [illegible] جعفر صادق [illegible]

[illegible] امام [illegible] و اسمعیلیه قایل [illegible] امامت [illegible]

امام علی رضا امام محمد تقی خورد سال [illegible] امامت ایشان بودند [illegible] امام نقی

[illegible] امامت برای خود [illegible] حضرت امام علی نقی جعفر بن علی [illegible]

[illegible] قایل امامت [illegible] امام حسن عسکری

[illegible] جعفر [illegible] حسن بن علی [illegible] امام [illegible]

[illegible] امامت حسن [illegible] حسن بن علی [illegible] امامت [illegible]

[illegible] جعفر بن علی [illegible] جعفر [illegible]

[illegible] که معتقد امامت حسن بن علی العسکری اند [illegible] امامت [illegible]

[illegible] امامت [illegible] از این قبیل [illegible] که [illegible] شیعه [illegible]

[illegible] امام حسن عسکری و جعفر بن علی [illegible] امامت [illegible] کتاب [illegible]

[illegible] حضرت امیر [illegible]

[illegible]

[illegible] امامت زین العابدین بود [illegible] حضرت امیر المؤمنین [illegible]

[illegible] در کوفه بقتل رسانید [illegible]

[illegible] حسن عسکری [illegible] صاحب الامر [illegible]

اعتراض و داشتن ابو او را ذم و دشنام تا [illegible] نموده اند و حضرت امام محمد باقر [illegible] اطلاع یافته شیعه را از ان منع فرموده

خارج نموده [illegible] کنند کان [illegible] و متعلقان [illegible] تبری کلام [illegible] معلوم شد که چون شخص خود را شیعه علی

گفته [illegible] اصحاب مشاجرات [illegible] باشد مقبول نیست او را ذم و دشنام و تعریض نمودن حرام است [illegible]

[illegible] روایات [illegible] نکته [illegible] مقبول نیست [illegible] بعض [illegible]

[illegible] شیعه علی میگفتند هر چند منکر امامت ائمه بسیار [illegible] و چون این [illegible]

[illegible] محمد [illegible] محبت و ایمان محمد [illegible] محبت و اعتقاد و امامت علی [illegible]

[illegible] اصحاب [illegible] از مهاجر و انصار [illegible] محبت [illegible] باری [illegible]

[illegible] در شمار محمد [illegible] ازواج مطهرات و خاصان او [illegible]

شیعه [illegible] اقوال [illegible] مختار [illegible] ضلال [illegible] شیعه [illegible] ازواج و اصحاب [illegible]

خلافت حضرت امیر [illegible] خلفا [illegible] شیعه [illegible]

محمد بن حنفیه [illegible] عبد الله [illegible] جعفر بن [illegible] علی بن [illegible] فاطمه بنت [illegible] و معاویه [illegible]

بن العاص و [illegible] مختار [illegible] ضلال [illegible] محبت علی و شیعیت [illegible]

[illegible] از بعض [illegible] محفوظ [illegible] باشد [illegible]

محبت [illegible] امامت علی [illegible]

از بعض [illegible] محفوظ [illegible] محمد [illegible]

[illegible] محمد [illegible] شیعه باطل [illegible] امامت محمد و علی [illegible]

[illegible] علی [illegible]

[illegible] بیاید [illegible] الله [illegible]

ARCHIVAL
Dr. Z...
IMI, Pu...
MANUSCRIPT